פולגת רשת חנויות
מוצר יום ה'
אופנות CARRERA ונעלי CARRERA
25% הנחה
רק היום ברשת חנויות פולגת וקארדה
רק היום

מעריב

היום: שבועספורט

יום ה', 11.6.87, י"ד בסיון תשמ"ז גליון מס' 12048; שנה מ'; המחיר 45 אג' (כולל מע"מ), המחיר באילת 40 אג' (כולל מע"מ); 72 עמוד; כל הזכויות שמורות ל"מעריב" © MAARIV 1987 معاريف

סניורה: אשקול מחדש את החלטתי בעקבות התנגדות הנהגת אש"ף

אמש הודיעו ראשי ארגון המחבלים, בהודעות מתונים ובדרדיו בגדד, שהם שוללים בתוקף יוזמת עורך אל־פאג'ר להתמודד בבחירות בירושלים ≡ בפולין הודיע מספר 2 באש"ף, אבו איאד, כי הארגון פועל לארגן מפגש בין אנשי רוח מאש"ף ומישראל - ובבירת הונגריה נפגשו אתמול שניים מראשי הארגון עם משלחת השמאל מישראל

מאת אבינועם בר־יוסף, שפי גבאי ומנחם רהט

אש"ף הודיע אמש כי הוא שולל בתוקף את יוזמתו של חנא סניורה, עורך היומון המזרח־ירושלמי "אל־פג'ר", להתמודד בראש רשימה פלשתינית של מזרח־ירושלים בבחירות הבר־ניציפליות הקרובות למועצת העירייה.

בהודעה שפורסמה בדדיו בגדאד אומר אש"ף, שאין ליזום כל צעד שיש בו מתן לגי־טימיות להמשך הכיבוש. לדברי אש"ף, אסור להקים כל רשימה פלשתינית בשטחים, כל עוד הפרוד העם הפלשתיני בעולם וכל עוד אין לו זכות להקים ישות משלו על אדמתו.

גם סוכנות הידיעות הפלשתינית "וואפה" הודיעה אתמול מתוניס, כי אש"ף דוחה בתד קיפות את החלטתו של חנא סניורה להשתתף

המשך בעמוד 2 ◄

חיילי צה"ל מקימים גדר מסביב למחנה הפליטים דהיישה (צילום: יוסי זמיר)

ידע ישראלי בייצור אמצעי לחימה הגיע לידי עיראק, לוב ואלג'ריה

נאמר בדיון משפטי בהולנד בשתי פרשיות הקשורות בחברה ההולנדית "הולדסדלס", שהחזיקה במשך 15 שנים ב־50% ממניות החברה הישראלית "אל־אופ" ≡ החברה ההולנדית מכרה למדינות ערב עשרות אלפי פריטים של ציוד לראיית לילה שעל־פי החשד יוצרו בידע ישראלי ≡ "אל־אופ": לא הועבר שום ידע לשותפים

מאת אילן בכר ואורי נינוסר

ידע ישראלי בייצור אמצעי לחימה מתו־חכמים הגיע לידי צבאות עיראק, לוב ואלג'יריה באמצעות חברה הולנדית, שהע־רימה על ממשלתה ועל חברה ישראלית שהיתה שותפתה.

"קול ישראל" מסר אמש, כי במהלך דיון משפטי בהולנד בשתי פרשיות הקשורות לחברה ההולנדית "הולדס־דלס", הכתמחה בתעשיות מתוחכמות, נתגלה כי במשך 15 השנים האחרונות מכרה החברה ציוד בטחוני למדינות ערב הנמצאות במצב מלחמה עם ישראל. מדובר באמצעים אופטיים מתוחכ־מים לראיית לילה שפותחו בסיוע ידע ישראל־לי. עשרות אלפי פריטים, כגון מגבירי אור

המשך בעמוד 2 ◄

"אנחנו בורחים ממנו כמו מאש", אומרים במשרד החוץ על קלמנוביץ'

שני אנשי עסקים ישראלים - שבתאי קלמנוביץ' וויליאם דווידסון - עצורים בלונדון לבקשת ארה"ב בחשד שהפקידו המחאות "לא כשרות" בסך 3 מיליון ליש"ט ≡ טרם הוגשה בקשת הסגרה

מאת מאיר בליך ורפאל מן

שני הישראלים, שבתאי קלמנוביץ' ווי־ליאם דווידסון, שנעצרו בשבוע שעבר בלונדון, שוב יובאו בפני שופט בשבוע הבא. השניים נעצרו על פי בקשה אמריק־נית כדי להשיב ניירות ערך בשווי של שלושה מיליון ליש"ט. עד כה טרם הוג־שה בקשת הסגרה רשמית.

מדובר בהמחאות משוכות על בנק קרולינה, שהשניים הפקידו בבנק־במונא־קו. הטענה היא שההמחאות שהפקדו אי־נן כשרות.

שני הישראלים הובאו לראשונה בפני שופט ב־22 במאי. בית המשפט בלונדון האריך את את מעצרם בשבוע. מאז הובאו פעמיים נוספות לאולם המשפטים.

"לממשלת ישראל אין כל קשר לפעילו־תו של איש העסקים שבתאי קלמנוביץ בסיירה־לאונה. משרד החוץ נמנע מלהס־תייע בקשריו במדינה זו" - אמר אתמול פקיד בכיר בירושלים.

"איננו מעוניינים בכל קשר אתו, אנחנו בורחים ממנו כמו מאש", הוסיף הפקיד.

משרד החוץ פנה מספר פעמים בעבר אל קלמנוביץ הדרש ממנו להפסיק להציג את עצמו כ"שגרירה" של בתפרצאונה, מדינת החסות של דרום אפריקה, והא הודהר שאינו יכול להציג עצמו כשגריר של מדי־נה שאיננה מוכרת על ידי ישראל.

מעצרים נוספים בקריית ארבע

בקבוק תבערה גרם להתהפכות מכונית בכניסה לחברון ≡ שוחרר הרב עמרם יפרח ≡ נמשכת המתיחות בדהיישה ≡ גוש אמונים: רק צה"ל אחראי לבטחון ביו"ש; יד קשה נגד הטרור - כולל עונש מוות

מאת אבינועם בר־יוסף ואילן בכר

מכונית ישראלית התהפכה ונהגה נפצע קל ברגלו לאחר שהושלך לעברה בקבוק תבערה סמוך לכניסה המערבית לחברון. הבקבוק התנפץ והתלקח והנהג איבד את

המשך בעמוד 2 ◄

שר בכיר עשוי לצאת לארה"ב לדון בפיצוי על הפסקת פרוייקט הלביא

שמיר ונסים דנו אתמול באפשרות לבקש מוושינגטון המרתו לשקלים של חלק גדול יותר מהסיוע הבטחוני ≡ המטרה: למנוע פיטורים סיטוניים בתעשייה האווירית עם הפסקת הפרוייקט

מאת שרגא מקל

הפסקת פרוייקט ה"לביא" תוך בקשת פיצוי על כך מהממשל האמריקני נידו־נה אתמול בין ראש הממשלה יצחק שמיר, שר האוצר משה נסים ופקידים

המשך בעמוד 2 ◄

שיבושי־פתע צפויים גם היום בטלוויזיה

מאיימים טכנאי רשות השידור התובעים תוספת של 6% לשכרם

מאת אילנה באום

עיצומי הטכנאים ברשות השידור גרמו אתמול לשיבושים בלוח המשדרים. הט־כנאים תובעים תוספת של 6% לשכרם.

אם לא יימצא פתרון צפויה היום החמרה בעיצומים.

הנהלת רשות השידור תוכבת בתביעת הטכנאים לתוספת שכר. היום תתקיים פגישה בין נציגי הנהלת הרשות, הכנוזה

המשך בעמוד 2 ◄

חיילי מחסום ארז ירו על רכב צוות טלוויזיה

מאת עזרא יגוב ואילנה באום

ויכוח בין חילים שהיו מוצבים במח־סום ארז בכניסה לחבל עזה, לבין צוות טלוויזיה ישראלי, הסתיים אתמול ביריו־ות לעבר גלגלי המכונית שהביאה את צו־ות הטלוויזיה - ששהתה בתוך שטח מדינת ישראל. לאחר 4 יריות הפחדה שמורו באוויר, נורו גם יריות לעבר צמיגי מכונית צוות ההסרטה.

אתמול סמוך לשעה 4 אחר הצהרים, הגיעה מכונית ישראלית למחסום ארז ומתוכה יצא צוות צלמי טלוויזיה ישרא־לי־מקומי, שהחל לצלם את הנעשה במח

המשך בעמוד 2 ◄

שמיר יבקר כנראה בטוגו בעקבות חידוש היחסים

ביטל ביקורו בזאיר לאחר שהתברר כי מובוטו ייעדר או מארצו

מאת רפאל בן

ראש הממשלה יצחק שמיר עשוי לב־לול בשבוע הבא את טוגו במסעו במערב אפריקה, בעקבות ההודעה על חידוש היחסים הדיפלומטיים בין שתי המדי־נות. בתוכנית המסע הוצאה זאיר, לאחר שהתברר כי הנשיא מובוטו ססה סקו ייעדר מארצו בהועד המתוכנן לביקור שמיר.

המשך בעמוד 2 ◄

אין רוב לחוק המרת הדת בנוסח של ש"ס

מאת מנחם רהט

חוק המרת הדת, שאותו תובעת ש"ס לאשר כתנאי להמשך השתתפותה בגוש הליכוד ולהתייצבותה באי הקדמת הבחי־רות, נקבר עוד בטרם נולד - בעקבות תמות דעת של הרבנות הראשית, הסבורה שהחוק לא יפתור בעיית מיהו יהודי.

שני הרבנים הראשיים מציעים, "לתקן את התיקון" שמציעה ש"ס - באופן שה־חוק יחול לא רק על רישום הדת בספרי מירשם האוכלוסין, אלא גם על רישום הלאום בתעודת הזהות. הרבנים הראשי־ים סבורים, כי ללא תיקון זה, יירשמו אמנם גיורים רפורמיים בספרי משרד הפ־נים כבלתי תקפים, אך בתעודת הזהות יירשמו המתגיירים הרפורמיים בתואר יהודי, והדבר יהווה מכשלה חמורה בא־רץ ובחו"ל.

עמדה דומה לזו השמיעו גם ח"כים מחוץ למפד"ל, ובהם ח"כ יעקב יוסף (ש"ס) שאמר כי יצביע בעניין זה נגד הצ־עת החוק ונגד סיעתו, וכן ח"כ ורדיגר (פא"י). גם הח"כים הדתיים בהתחיה מקבלים עמדת הרבנות הראשית בנושא זה, ועל פי עמדת הרבנות יצביעו נגד החוק גם 5 ח"כי המפד"ל.

המערך, מפ"ם, רצ, שינוי, רק"ח, הכתי־קדמות וסיעות אחרות הצהירו כי גם הן יצביעו נגד הצעת החוק שמעלה "להכ־שיר" את שובו של הרב פרץ לממשלה ואת תמיכת ש"ס בעמדות הליכוד - ול־פיכך נראה כי החוק כבר נקבר, עוד בטר־ם נולד.

עיקר החדשות

דואר יקר יותר

תעריפי הדואר הועלו החל מהבו־קר בשיעור ממוצע של 10 אחוז

חלק ב', עמוד 1

רוב הצעירים הערבים בעד מו"מ מדיני

71 אחוז מהצעירים בעולם הערבי תומכים במו"מ מדיני עם ישראל; 57 אחוז מהם אף תומכים בהסכמי קמפ־דייוויד - כך במשאל נרחב שערך השבועון הסעודי רב־התפו־צה "אל־מג'אללה", המופיע בלונ־דון, בקרב צעירים משכילים בכל ארצות ערב, במלאות 20 שנה למ־לחמת ששת הימים.

עמוד 5

אבוחצירא עדיין לא הצטרף לליכוד

אהרן אבוחצירא

תביעתו של ההסכם להצטרפותו לליכוד יחתום גם ראש הממשלה שמיר היא שסיכלה ברגע האחרון את חתימת ההסכם.

עמוד 7

ברגע האחרון: רעידת אדמה בארה"ב

רעידת אדמה זיעזעה אתמול בער־ב 11 מדינות בארה"ב במיסורי ועד מערב וירג'יניה. היא הרעידה בניינים במרכזי הערים מילווקי, שיקאגו ודטרויט והורגשה במי־סורי, איובה, אילינוי, אינדיאנה, אוהיו, מישיגן, קנטאקי, טנסי, וירג'יניה המערבית ופנסילבניה.

זיהה/לא זיהה את דמיאניוק

מארק או'קונור, סניגורו של ג'ון דמיאניוק, אמר אתמול בבדלין כי אוטו הורן לא הצליח לזהות את מרשו כ"איוואן האיום". לעומת זה, אמר התובע הישראלי מיכאל הורוביץ כי שלשום זיהה הורן את דימיאניוק על פי שתי תמונות שהוצגו לו.

עמוד 5

רייסר וגדות הוזמנו לחריש בקשר לאלבין

הם הוזמנו לשימוע בעניין השדות המשטרה נגדם שקיבלו טובות הנאה.

עמוד 7

מדריך בכיר בצופים השוד שהדריח חניכים לעשן סמים

ערך עמם "פעולות סמים". החש־וד הוא עדי זן בן 26 מרכז הש־בט ברמת גן הגדול במדינה ב החש־וד מכחיש כל קשר לפרשה

עמוד 12

42 מיליון בריטים הולכים היום לקלפיות

"סקר הסקרים" של הבי.בי.סי., המסכם את תוצאות הסקרים האחרים, מעניק לשמרנים 43% מהקולות, ללייבור - 34% ולאי־חוד - 22%.

עמוד 4

שריר נגד חנינה לאסירי המחתרת היהודית

שר המשפטים מגדיר את הרעיון להעניק חנינה לאסירי ארגון הט־רור כ"הצעה שיש לפסול אותה על הסף. אני רואה את עצם הע־לאתה בעניין חמור; משרד המשפ־טים לא יתן יד לכך".

עמוד 6

זכו בלוטו

בהגרלת הלוטו 23/87 אתמול זכו בפרס הראשון 3 משתתפים וכל אחד יקבל 129,754 ש"ח; בפרס השני היו 13 זוכים וכל אחד יקבל 4,990 ש"ח; פרס שלישי - 569 זוכים וכל אחד יקבל כ־228 ש"ח; פרס רביעי כ־10 ש"ח והפרס החמ־ישי - 2.10 ש"ח.

11068716

העמוד השני א'

מעצרים נוספים

המשך מעמוד 1

השליטה על ההגה.
בהתהפכות נפצע הנהג קל ברגלו והועבר לטיפול במימשל הצבאי. האיש שאינו תושב האיזור, המשיך בדרכו לאחר קבלת הטיפול.
אתמול המשיך לשרור מתח רב באיזור מחנה הפליטים דהיישה. תושבי המחנה היו נתונים במשך כל היום בעוצר פרט לשעות 4 עד 6 אחרי הצהריים כדי לאפשר להם להצטייד במזון. בחסות העוצר הארוכה הגדר באיזור המחנה, נאטמה כניסה ונחסמה סימטה ממנה הושלכו אבנים לעבר רכב ישראלי.
עדי ראיה להתרחשויות במהלך ההתקפות של תושבי מחנה דהיישה ובשעת התקרית מספרים כי בהתחלה היתה התגובה של החיילים מהוססת ואילו המתפרעים מתוך המחנה הוכיחו תושיה והגנו בתוקפם. סגן־אלוף שרכבו נפגע מאבן שניפצה את השמשה הקידמית סיפר כי סיור של חיילי מילואים שצפו במתרחש עמדו המומים ולא עשו דבר.
הלילה החלה משטרת ישראל באיתור מתפרעים נוספים מקרית־ארבע וחברון, שהשתתפו בהתפרעות במוצאי־שבת במחנה הפליטים דהיישה. הגל החדש של המעצרים בא לאחר שקצינים וחיילים שבאו לפזר את המתפרעים מסרו עדויות ותלונות למשטרה. אתמול שיחררה המשטרה ממעצר את הרב עמוס יפרח מקריית ארבע לאחר שהוכח כי לא היה כלל במקום ההתפרעות. תחתיו, נעצר חשוד נוסף, תושב קריית ארבע, אשר עפ"י החשד חסם ברכבו את הכביש הראשי חברון–בית לחם, על מנת לאפשר למתפרעים לפעול באין מפריע.
משטרת בית לחם ממשיכה את החקירה על תלונתו של תושב בית לחם שטען שלשום בלילה כי ארבעה נוסעים ישראלים במכונית סובארו כחולה ניסו לדקור אותו שלשום בלילה ליד צומת בית ג'אלה. המשטרה ערכה מיסדר זיהוי לפי תאור שמסר האיש אשר נפצע בתקרית באופן קל ביותר.
המזכירות המורחבת של גוש אמונים החליטה הלילה, לפי המלצה של הרב משה לוינגר, לקבוע באופן עקרוני כי צה"ל וזרועות הבטחון אחראים לבטחון. זאת, כדי להבהיר גם לגורמים הרדיקאליים בגוש, כי אין בשום אופן להיכנס לעימות עם צה"ל.
במקביל, קרא גוש אמונים לממשלת ישראל לרסן לחלוטין את כל ההתפרעויות של קבוצות טרור ושל בודדים המושפעים מהסתות אש"ף. הגוש קורא לממשלה לנקוט באמצעים חריפים, שיכללו עונשי מוות במקרים חמורים במיוחד.

פסטיוואל ישראל־ירושלים יסתיים ללא גרעונות

מאת אילנה באום

פסטיוואל ישראל־ירושלים השנה נבראה יסתיים ללא גרעונות, אמרו אתמול המנכ"ל ישי עמרמי והמנהל האמנותי עודד קוטלר במסיבת עיתונאים.
התקציב הכולל היה השנה 2 מיליון ו־185 אלף שקל. התפוסה היתה מעל ל־80%; השתתפו 700 אמנים מ־10 מדינות. 20 מתוך 52 תכניות נמכרו מראש שבועות לפני פתיחת הפסטיוואל.
ההפקה היקרה ביותר היתה "כרמן" עבורה שולם 200 אלף דולר. 75 אלף כרטיסים נמכרו בעסקות חבילה.

הליברלים העצמאיים פתחו אמש ועידתם בירושלים

מאת מנחם רהט

מאבקי כוח צפויים היום בדיוני הועידה ה־11 של המפלגה הליברלית העצמאית, המתקיימים היום בנתניה. מאבקים אלה עלולים להכריע כבר עתה מי יהיה המועמד הראשון ברשימת ל"ע לכנסת הבאה.
אמש נפתחה ועידת ל"ע בירושלים בטקס חגיגי, במעמד נשיא המדינה, ראש הממשלה וממלא־מקומו. את הנאום המרכזי נשא יו"ר המפלגה משה קול, אשר הטיל מלוא משקלו האישי בעד הקמת חזית מרכז ליברלית בהשתתפות ל"ע, "שינוי" והמרכז הליברלי.
קבוצת צירים בראשות עו"ד צבי ניר, איתן ליברוס ואבי בלאייר, יתבעו להכריז על הוועידה כמרכז המפלגה. אם תתקבל תביעתם ע"י הוועידה, צופים שעו"ד ניר יוכל בפורום זה בבוא העת להיבחר כנציג ל"ע לכנסת, במקום של ח"כ יצחק ארצי.

מת עמנואל בן גריון

הסופר והחוקר עמנואל בן גריון נפטר אתמול בחולון בגיל 84. הלווייתו תתקיים מחר ו' בשעה 11 לפנה"צ בבית העלמין בחולון.
נולד בברסלאו גרמניה לאביו הסופר העברי הגדול מיכה יוסף ברדיצ'בסקי. התמסר לטיפוח מורשתו הרוחנית של אביו ועסק במחקר בספרות האגדה והפולקלור. כחבר מערכת "דבר" בשנות ה־40 וה־50 פירסם מאות רשימות ומאמרי ביקורת על הספרות העברית והכללית. בשנים האחרונות הקים בחולון את "בית דבורה ועמנואל" שבו ריכז את ארכיונו העשיר של אביו.
הניח אחריו אשה, הרקדנית דבורה ברטונוב. (עתי"ם)

שר בכיר עשוי

המשך מעמוד 1

בכירים.
יתכן כי שר בכיר יוצא בקרוב לוושינגטון לבקש תמיכה אמריקנית. הכוונה היא לפנות למימשל האמריקני בבקשה לאפשר המרת חלק גדול יותר מהסיוע הבטחוני לשקלים, באופן שימנע פגיעה בתעסוקה של מהנדסים בתעשיה האווירית, למרות הפסקת פרוייקט ה"לביא".
הסיוע הבטחוני מסתכם ב־1.8 מיליארד דולר בשנה. ארה"ב מעניקה לישראל נשק וציוד בטחוני בסך 1.5 מיליארד דולר ועוד 300 מיליון דולר בכסף. דולרים אלה מומרים בארץ לשקלים המשמשים לפיתוח הלביא – 210 מיליון דולר בשנה – והשאר לצרכים אחרים. ישראל מתכוונת לבקש מהמימשל להגדיל את החלק החופשי מתוך הסיוע ליותר מ־300 מיליון דולר. בכך יוגדל חלקו של תקציב הבטחון המקומי למימון פרוייקטים בתחומים חדשים.
שר האוצר משה נסים מתנגד להמשך הפרוייקט ואילו ראש הממשלה יצחק שמיר מסתייג מכך, ביחוד מאז הוצגו בפניו הנתונים הכלכליים וצה"ל הביע התנגדותו. העמדה שהתגבשה בלשכת ראש הממשלה היא כי לא ניתן לכפות על צה"ל את ה"לביא" [illegible]

שמיר יבקר כנראה

המשך מעמוד 1

מסעו של שמיר באפריקה יימשך כשבוע ויכלול גם ביקור בקמרון, אשר חידשה בקיץ שעבר את יחסיה הדיפלומטיים עם ישראל.
נשיא טוגו אטיין אידמה, אשר החליט על חידוש היחסים עם ישראל, הוא האיש אשר קיבל את ההחלטה על ניתוקם בספטמבר 1973, כשבועיים לפני פרוץ מלחמת יום הכיפורים. טוגו היתה אז המדינה השמינית באפריקה אשר ניתקה את יחסיה עם ישראל. היא דרשה אז "פינוי מלא ומיידי" של כל השטחים הכבושים.
נשיאה הקודם של טוגו, ניקולא גרוניצקי, ביקר בישראל בשנת 1964. רבים משרי ממשלתו ערכו באותה תקופה ביקורים בארץ לדון בשיתוף הפעולה בין שתי המדינות.

ידע ישראלי בייצור

המשך מעמוד 1

כוכבים, משקפות לילה וציוד לילה ללחימת טנקים, הועברו לשימוש צבאות עיראק, לוב ואלג'יריה.
הפרשה נתגלתה בלונדון לפני כשנה, כאשר אנשי מכס בנמל התעופה בלונדון פתחו ארגזים שהיו מיועדים לכאורה לפורטוגל ולמעשה יועדו לעיראק. באותם ארגזים נתגלה ציוד אופטי לשימוש צבאי.
בחקירה התברר, כי החברה ההולנדית "הולדרדלפ" החזיקה במשך 15 שנים ב־50 אחוז ממניותיה של החברה הישראלית "אל־אופ", כאשר לשתי החברות יו"ר דירקטוריון משותף, אזרח הולנדי. חלקה של החברה ההולנדית נמכר לפני כשנה לחברת תדיראן והשותפות פורקה. במהלך השותפות ותוך כדי הסתייעות בידע ישראלי מתוחכם, מכרה החברה ההולנדית, באמצעות חברות־קש באירופה, ציוד צבאי אופטי שהגיע לידי צבאות ערב. יתכן שציוד זה אף שימש את צבאות אלה במלחמתם בישראל.
בחברת "אל־אופ" אומרים, כי לא היתה שום העברת ידע לחברה ההולנדית. זו מכרה מוצרים שפיתחה בעצמה ולמרות שהיתה אחת מן הבעלים ב"אל־אופ" היא לא קיבלה ממנה ידע.
מנכ"ל חברת תדיראן, יגאל נאמן, העריך אף הוא אתמול כי ספק רב אם לחברה ההולנדית היתה אפשרות לקבל ידע מ"אל־אופ".

בית המשפט לא סייע למחנה שריר בליברלים

מאת מנחם רהט

מחנהו של השר יצחק מודעי במפלגה הליברלית (בליכוד) זכה אתמול בנצחון משפטי חשוב, שלדעת אישים בליברלים סולל את הדרך להשלמת איחוד המוסדות במפלגה ולהשלמת הליכי ליכוד הליכוד.
נציגי מחנה השר שריר ביקשו מבית המשפט המחוזי בתל־אביב, להתיר כינוס מיוחד של מרכז המפלגה, כדי לבחור בו את נציגיה לוועד הפועל הציוני. את הבקשה הגיש ד"ר יהודה פרח, לשעבר ח"כ, שלדעתו טובים סיכוייו להיבחר כנציג המפלגה בהסתדרות הציונית.
ואולם נציגי מחנה מודעי, ובראשם עו"ד משה רום, גולל בביהמ"ש את פניית נציגי מחנה שריר־פת־נסים לביהמ"ש בת"א למניעת כינוס המרכז, וכאשר לא קיבלו החלטה כזו, מיהרו עוד באותו יום לפנות לביהמ"ש המחוזי בחיפה – ושם אמנם קיבלו את ההחלטה המבוקשת, שעודנה בתוקף עד היום הזה.
עו"ד רום טען כי לא ייתכן שצד שלא קיבל החלטה שיפוטית כלבבו (בתל־אביב), יפנה לבימ"ש אחר (בחיפה), ובעוד הדיון מתנהל גם עתה בחיפה, הוא חוזר ופונה לבקש סעד בביהמ"ש בת"א.
ואכן, השופט המחוזי ישי לויט קיבל את עמדת עו"ד רום וקבע: "לא יכול ד"ר פרח (המבקש) לבוא שוב לכאן ולבקש כינוס המרכז, כאשר הוא עצמו היה בין אלה שמנעו את כינוסו".
בליברלים טוענים כי להחלטה משמעות מרחיקת לכת, כיוון שהיא מאלצת את מחנה שריר־פת־נסים, להציע למחנה מודעי לפתור בהסכמה ובדרכי שלום, מחוץ לכתלי בתיהמ"ש, את המחלוקות ביניהם בעניין איחוד מוסדות הליברלים.

פרופ' ליבוביץ: לא אסכים לצנזורה על דברי

מאת אילנה באום

בבירור שהתקיים אתמול בטלוויזיה הלימודית שבו השתתפו המנכ"ל, יעקב לורברבוים, מנהלת התוכניות יוהנה פרנר ופרופ' ישעיהו ליבוביץ, הוחלט כי לפרופ' ליבוביץ זכות המילה האחרונה בכל הקשור לפרשנות אותה הוא נותן לפרשת השבוע המשודרת מדי יום שישי.
הבעיה התעוררה בעקבות פרשנות שהקליט בשבוע שעבר לפרשת מותו של משה וקבורתו במדבר. פרופ' ליבוביץ נתן לפרשה זו פרשנות אקטואלית וטען כי משה שילם מחיר על חטא שלא חטא, מאחר ולקח על עצמו אחריות מיניסטריאלית "ולא כמו המנהיגים שלנו כיום שהם אנשים חסרי כבוד עצמי".
פרשנות זו הביכה את הנהלת הטלוויזיה הלימודית שהציעה להוציא משפט זה, אולם הוחלט כי ההחלטה תהיה של ליבוביץ. בתשובה לשאלה אומר הפרופ': "את מעלה על דעתך שאסכים שיעשו צנזורה לדברי, אינני מוכן להוציא דבר מן הפרשה. לא הזכרתי שמות של המנהיגים שלנו, אך ידוע לכל מיהם הארבעה בהם מדובר. זהו טבעו של המשטר בישראל שהמנהיגים הם אנשים חסרי כבוד עצמי".

המנצח חש ברע לאחר שעו"ד "נטל שרביטו"

התזמורת הסימפונית ירושלים ביטלה שני קונצרטים למנויים – אמש והערב – מפאת מחלה פתאומית של המנצח יורי ארונוביץ ≡ חוגים המקורבים לתזמורת: הוא נעלב מכך שבאמת החזרות עלה לבמה עו"ד יחזקאל בייניש, יו"ר ההנהלה החדשה, ופנה לנגנים מבלי לבקש רשות ≡ עו"ד בייניש: אני לא מבין ממה נפגע המנצח

מאת חנה ידור

התזמורת הסימפונית ירושלים – רשות השידור, נאלצה לבטל שני קונצרטים למנויים, אמש והערב, מפאת מחלתו הפתאומית של המנצח יורי ארונוביץ'.
חוגים המקורבים לתזמורת טוענים, כי המנצח חלה בעקבות תקרית בלתי־נעימה שאירעה על בימת החזרות בתחילת השבוע.
באחת החזרות של התזמורת עם ארונוביץ' עלה לבמה עו"ד יחזקאל בייניש, יו"ר ההנהלה החדשה של התזמורת, העומדת לפרוש בקרוב מחסותה הבלעדית של רשות השידור, וסיפר לתזמורת על השינויים הצפויים בעתיד הקרוב. בין השאר בישר בשמחה, כי במסגרת החיפושים אחר מנהל אמנותי לתזמורת, יבוא המנצח האמריקני המפורסם לורנס פוסטר, מנהל התזמורת מונטה־קארלו, לבחון את נגינתה. הכוונה היתה כי פוסטר יבוא השבוע להאזין לקונצרטים של ארונוביץ'.
"עמדתי על הפודיום והחזקתי בשרביט, אז יש להניח שאני הוא המנצח", סיפר ארונוביץ', שעלה מבריה"מ ב־1972 לאחר קריירה מזהירה שם. עד לפני זמן קצר, שימש כמנהל המוסיקלי של הפילהרמונית של שטוקהולם והתזמורת הסימפונית העירונית של קלן. "הייתי מצפה מאדם שעלה לבמה באמצע החזרה שיאמר שלום, שיציג את עצמו ויבקש רשות לדבר אל נגני התזמורת. זה קרה לי פעם ראשונה בחיים. בברית־המועצות אפילו שר לא היה עושה דבר כזה. רק לפי הדברים שאמר הבנתי שהוא פרקציונר. לא ברור לי מדוע זה היה צריך להיות על חשבון החזרה שלי. בסופו של דבר הוא גם לא אמר שלום כשהלך. חשבתי שאולי הוא אבא של המלט..."
למרות זאת המשיך ארונוביץ' בחזרה עד סופה. בלילה, לדבריו, חש ברע ומאז הוא נזקק לטיפול רפואי.
עו"ד בייניש אמר ל"מעריב" בתגובה, כי עד לרגע זה אין הוא מבין ממה נפגע המנצח. "בשיחתי עם התזמורת לא דוברה מילה על מר ארונוביץ'. לאחר השיחה, נמשכה החזרה אותו כשעתיים והתזמורת ניגנה יפה מאוד. אני מאוד מצטער שהאיש נזכר להיעלב ממשהו שלא היה ולא נברא".
כעת עושה התזמורת מאמצים ליישר את ההדורים עם המנצח, אשר בחמש השנים האחרונות מופיע עמה חינם אין כסף.
בינתיים, הקונצרטים שבוטלו השבוע יתקיימו בימי רביעי וחמישי בשבוע הבא, בניצוחו של דיוויד רוברטסון עם הסולן המקורי, הכנר הצעיר גיל שחם.

סניורה: אשקול

המשך מעמוד 1

פות בבחירות העירוניות בירושלים. בהודעה מצוטט מקור פלשתיני בכיר, שאינו מזוהה בשמו, שאמר: "הרעיון של השתתפות פלשתינית בבחירות העירוניות בירושלים הכבושה, כפי שהוצע על־ידי האח חנא סניורה, אינו מביע אלא את דעתו האישית". המקור הדגיש, כי "אש"ף דוחה בתוקף כל תכנית הסותרת את רעיון ההתנגדות העזה לכובש הציוני". אותו מקור הזהיר את הפלשתינים נגד הסיכונים של היגררות לעיסוק בבעיות שוליות, העלולות להסיח את הדעת ממהות הסכסוך עם "האויב".
חנא סניורה לא היה מופתע הלילה כאשר קיבל הודעת אש"ף: "ציפיתי לתגובה כזאת, אבל צריך לומר שזהו ביטוי מתון שאינו כולל התקפה ישירה. הבוקר אשקול שוב את כל העניין ואמסור את תגובתי".
מאז פירסם חנא סניורה את יוזמתו היה נתון לגל של ביקורת שהוטחה כלפיו מצד גורמים רדיקאליים בין תומכי אש"ף בשטחים. כל יום שעבר בלי תגובה של אש"ף, אמר, עודד אותו, והלילה נותר לו רק להתנחם בכך שהדחייה היזומה אינה כוללת התקפה אישית כלפיו.
"שר התרבות" של אש"ף, מחמוד עבאס, הוא "אבו־מאזן", אמר לפני פגישתו אתמול עם משלחת השמאל הישראלית בבירת הונגריה, כי ארגונו החליט לעודד את התופעה של ישראלים המתחילים להבין שמצב הכיבוש הנוכחי אינו יכול להימשך.
הוא הוסיף, כי הקולות הראשונים בעד חיסול הכיבוש בקעו מתוך רק"ח, ולאחר מכן התנועה המתקדמת, ועתה נשמעים קולות רבים ממפלגות שונות, ובכללן מפלגת העבודה והתנועה לזכויות האזרח. "התפתחות זו לגבינו היא הישג כביר, ועל בסיס זה אנו מקיימים את ההידברויות עם הישראלים המתונים. זו השיטה שבה השתמשו הוויטנאמים נגד ארצות־הברית, כאשר היו להם כוחות השרבים שסייעו להם בתוך ארה"ב".
"אבו־מאזן" נועד אתמול בבודאפסט עם ראש המשלחת הישראלית, ח"כ צ'ארלי ביטון מרק"ח, לדיונים על סדר היום של המפגש האש"פי־ישראלי. בדיונים נכח שגריר אש"ף בבודאפשט, עבד אל־רזאק יחיא. הישיבות בין המשלחות יפתחו הבוקר. במשלחת אש"ף חמישה נציגים, ובמשלחת הישראלית 22. השתתפותו של "אבו־מאזן" מקנה למשלחת האש"פית הפעם חשיבות מיוחדת. בשיחות הקודמות ברומניה לא הופיעה שום אישיות בכירה של אש"ף.
האיש מס. 2 בארגון המחבלים, צלאח חלף, הוא "אבו־איאד", אמר, כי אש"ף פועל עתה לארגן מפגש אנשי רוח אש"פי־ישראלי. לדבריו, מעוניינת הנהגת אש"ף להזמין למפגש זה סופרים, משוררים ועיתונאים ישראלים.

חיילי מחסום ארז

המשך מעמוד 1

סום. מפקד המחסום באותה עת ביקש מצלם הצוות לחדול מצילומיו. אך הצוות המשיך לצלם במחסום.
לאחר בקשה חוזרת, ירה אחד מאנשי הצבא במחסום שתי יריות באוויר מנשקו האישי. אולם, אנשי הטלוויזיה המשיכו לצלם. מפקד בכיר יותר הוזעק באלחוט. מאחר והצוות המשיך לצלם, שוב נורו 2 יריות באוויר, אך גם הפעם נמשכו הצילומים. בשלב זה נורו שתי יריות בגלגלים האחוריים של המכונית שהביאה את צוות ההסרטה.
אחד מאנשי הצוות, אדיר זיק סיפר: "הייתי עם צוות ישראלי לצלם סרט אותו אני מביים על מושבים. הגענו לקירבת מחסום ארז בשטח ישראל. היינו ליד השלט 'מועצה אזורית חוף אשקלון'. ניגש אלינו קצין צה"ל ואמר, שלא נצא מהרכב ולא נצלם. הסברתי לו, שאנחנו עושים סרט על מושבים, שלא היינו ברצועת עזה ולא התכוונו להיכנס לשם. אז קרה מצב קפקאי. משהו שלא ייאמן: אנחנו היינו בתוך מדינת ישראל, ובכל זאת הם ירו עלינו."
אמש אחרי־חצות התקשר גם אלוף הפיקוד, יצחק מרדכי, אל אדיר זיק, להבהרת העניין. לדברי זיק אמר לו האלוף, כי האחראים לתקרית זו טופלו באופן רציני ביותר. אלוף פיקוד הדרום יצחק מרדכי, מינה אמש קצין מיוחד שנועד לתחקר את חיילי המחסום.

שיבושי־פתע צפויים

המשך מעמוד 1

על השכר במשרד האוצר וראש האיגוד המקצועי בהסתדרות. ועדי הטכנאים הודיעו אמש, כי אם פגישה זו תסתיים ללא תוצאות ותביעותיהם לא ייענו, יחריפו את השיבושים בלוח המשודרים.
הטכנאים מתכוונים לנקוט עיצומים מדורגים, בלא להודיע עליהם מראש, כדי להקשות על ההנהלה להתמודד איתם.
שידורי "קול ישראל" דממו אתמול לשעתיים. מרקע הטלוויזיה הואפל לשעה ותכנית הילדים "שמיניות באוויר" לא שודרה. "מבט" נמשך אתמול שש דקות בלבד. שידורו של "מוקד" התאפשר רק לאחר שמנכ"ל רשות השידור אורי פורת איים על הטכנאים לסגור את הטלוויזיה לאלתר.

טובה ואלפרד צפורה דבוי
ארן
מודיעים בשמחה
על נישואי בניהם
רון ובת־אל חגי
החתונה התקיימה בחוג המשפחה
תל־אביב, י"ג סיון תשמ"ז, 10.6.87

איווקו אקספרס!
דגמי 65.10 עכשיו בהספקה מיידית!

הכנס לתא הנהג המרווח של איווקו 65.10, התנע וצא לדרך... אתה נמצא עכשיו בעידן החדש של המסחריות:
• נוחות כמו תא נהג של מכונית סלונית.
• רעננות גם לאחר נסיעה של שעות ארוכות.
• הגה כח ורדיוס סיבוב קטן ביותר.
• תא מטען ענק פתוח או סגור.
• מנוע דיזל רב עוצמה, אמין וחסכוני.
• מבחר דגמים להסעת נוסעים ולחלוקת סחורות.
ועוד יתרונות שהפכו את איווקו לכח המוביל באירופה.

בוא לראות את הדגמים של 1987 במשביר המרכזי ותהנה מתנאי אשראי מיוחדים.
• איווקו VAN - 65.10, משאית פתוחה או קבינה כפולה, להסעת נוסעים ולהובלת מטען עד 4 טון. דגמי VAN מתאימים במיוחד להובלות וקרור.
• 30.8 מסחרי סגור - 3,100 ק"ג משקל כולל.
35.8 משאית פתוחה ל־3,500 ק"ג משקל כולל, החזקות מסוגן המורשות לנהיגה ברשיון ב'.
• TURBO DAILY 49.10 - עם המנוע של העידן החדש - יותר כח, פחות דלק. VAN מוגבה להסעת 15 איש, או להובלת 3 טון.

המשביר המרכזי
אגף מכונות וציוד - דרך השלום 12, טלפון 335131, 03-332794
IVECO

זקוק למזגן אוויר?
מערכות קול?
מוצרי חשמל?
לוח מעריב עכשיו –
מדריך קניות ושירותים.
הלוח הגדול במדינה.

אבן על ריכבו של סגן אלוף

סא"ל (מיל.) שרכבו נפגע בדהיישה שלשום כאשר היה בדרכו הביתה לאלון שבות יחד עם רעייתו. הזעיק את הצבא למקום. לאחר שזיהה את שני הצעירים שהה עם הכוחות במשך כל הלילה עד להשלמת הפעולה. צילום: יצחק אלהרר

סערה בדהיישה

צה"ל הפגין יד קשה: התושבים בהלם והסימטאות ריקות

מאת אבינועם בר־יוסף

בחסות העוצר אטם אתמול צה"ל בחביות את הכניסה למחנה דהיישה והאריך את הגדר שהוקמה לפני זמן קצר כדי להקשות על מיידי האבנים ובקבוקי התבערה. כמו כן נאטמה בפקודת אלוף פיקוד המרכז עמרם מיצנע אחת הסימטאות במחנה הפליטים שממנה נזרקו אבנים לעבר רכב ישראלי על כביש ירושלים – חברון.

דהיישה: על הכביש מירושלים

מחנה הפליטים דהיישה היושב על ציר ירושלים באר־שבע גורם לעיתים קרובות מטרד ליוצאים מהבירה דרומה. הבתים הקיצוניים במחנה נושקים לשולי הדרך ונערים יכולים לזרוק אבנים גם מהמרפסות ומהגגות הסמוכים הכביש. הציר הצר והישן משמש לעיתים קרובות מטרה להתנכלויות של גורמים לאומניים פלשתיניים. זהו ציר המשמש מלבד את הנוסעים לבירת הנגב מתנחלים רבים המתגוררים בישובי גוש־עציון, קריית־ארבע, חברון ודרום הר חברון.

לפני שנתיים וחצי, לאחר גל דומה של יידוי אבנים, ערך הרב משה לוינגר שביתת שבת מול המחנה במחאה על אוזלת ידה של הממשלה. בעקבות הסכמתו לעזוב את המקום החליט צה"ל לבטל את החסימות ואת הגדרות תמורת הבטחה של ראשי החמולות כי ינסו לשמור על הסדר במחנה. ההסכם עם צה"ל החזיק מעמד כמעט שנתיים, ואולם בחודשים האחרונים שוב גברו הפרות הסדר.

בעקבות התעוררות הגל האחרון של הפרות הסדר, הוקמה גדר חדשה בגובה של 6 מטר בנסיון להגביל את יידוי האבנים בקטע מן הדרך. התברר כי האמצעי הזה לא הוכיח את יעילותו. הצעירים למדו להגיע לקצות הגדר לזרוק את האבנים ולהימלט פנימה. אחרים טיפסו על גגות בתים סמוכים לכביש והשליכו מלמעלה בקבוקי תבערה. פעולת כוחות צה"ל אור ליום אתמול הדהימה את התושבים שהיו עדיין תחת הלם ההתפרעות האלימה במוצאי שבת. הם לא ציפו כי צה"ל יפשוט פנימה בכוחות כל כך גדולים ביום שרק תוקנו על ידו הנזקים שגרמו המתנחלים.

אתמול בשעת העוצר היו הסימטאות ריקות מאדם. עיניים רבות הציצו מהחלונות ומעטים יצאו אל המרפסות ואל גגות הבתים. הם התלוננו על היד הקשה שהפעיל צה"ל בעת הפעולה ועל הוצאת הגברים החוצה והמעצרים לצרכי חקירה.

אשה אחת עמדה על פתח הבית וצעקה כי לקחו גם את בנה וגם את בעלה וכי ההתנהגות של החיילים היתה יותר אלימה מזו של המתנחלים: "תיקנו לנו את הנזקים כדי שיצלמו את זה בטלוויזיה, אבל האמת היא שהצבא עושה יד אחת עם המתנחלים ועם כהנא נגדנו" בארבע אחרי הצהריים הוסר העוצר לשעתיים.

היוזמה עוברת מארגוני הטרור להתארגנויות המקומיות

מאחורי החדשות

מאת אבינועם בר־יוסף

ההתקפה המאורגנת היטב של תושבי מחנה הפליטים דהיישה מסמלת תהליך נמשך של נטילת היוזמה לביצוע הפרות סדר ופיגועים מידי ארגוני הטרור לידי התארגנויות ספונטניות על בסיס מקומי ומעידה על חוסר האונים של צה"ל מול תופעות כאלה.

בשנה האחרונה בוצעו 58 אחוז מן הפיגועים על ידי התארגנויות מקומיות. כאשר הפעילות העויינת מרוכזת בידי ארגוני טרור, קל יותר לזרועות הבטחון להתמודד עם התופעה. מודיעין טוב וחקירה יעילה של השב"כ מנעו בעבר את הרחבת הפעילות.

התארגנויות כאלה פועלות ללא נשק וללא הדרכה מבחוץ. בגדה יש ספרות עניפה המספקת שיטות שונות להציק לשלטונות ללא נשק חם.

הנסיון מלמד כי גורמי הבטחון מתקשים לגלות את החוליות האלה בגלל שהן קטנות ומעטים בלבד יודעים על עצם התארגנותן. כמה עשרות צעירים החליטו לתת ביטוי לתחושות הזעם והתיסכול ששררו במחנה הפליטים בעקבות ההתפרעות הסרת הרסן של אנשי כך במוצאי שבת. הם קיבלו עידוד מההתעניינות הרבה של התקשורת הבינלאומית בפרשה ומדברי הגינוי החריפים שהושמעו כלפי המתפרעים היהודים מצד כל הקשת הפוליטית.

גם הפרשיות האחרונות שהעמידו את השב"כ במרכז הבמה וחשוף לביקורת, עודדו את הצעירים. שמועות על חולשה בשב"כ פושטות במהרה מפה לאוזן בשטחים והדבר נותן את אותותיו בהתנהגותם ובעת חקירות. מתבל משווער מתברר שזה לצלצל לכתבים שונים כדי לעודד אותם לתקוף את גורמי הבטחון. זה שרך לעניין הפלשתיני, אמר.

על צבא אויב אפשר להתגבר בהצלחה, עם תופעות של טרור לבודד להתמודד. ואולם מרי אזרחי של תושבי השטחים, הגורר התארגנות של יהודים קיצוניים, יכול להוביל אותנו לדרך ללא מוצא. התארגנות בדהיישה היא צעד בכיוון הזה.

מעבר לגדר

חיילי צה"ל מקימים גדר בדהיישה למנוע זריקת אבנים צילום: יוסי זמיר

גאולה כהן: מה עשה מיעארי בלילה בדהיישה?

מיעארי: בגין כבר אמר שלא שואלים גבר היכן בילה בלילה; רציתי ללמוד על המתרחש לקראת הדיון

למה בילה חבר הכנסת מוחמד מיעארי את הערב במחנה הפליטים דהיישה?

ח"כ גאולה כהן פרסמה אתמול הודעה, בה נאמר, כי על פי המידע שברשותה בילה ח"כ מיעארי, את שעות הערב, במחנה הפליטים דהיישה ונפגש עם ראשי הקבוצות השונות של המחנה.

היא ביקשה משר הבטחון יצחק רבין לבדוק אם יש קשר בין הביקור של מוחמד מיעארי לבין מה שאירע במחנה לאחר מכן, במתקפה המתוכננת של תושבי דהיישה על כלי רכב ועל כוחות צה"ל".

תגובת ח"כ מיעארי: "בגין כבר קבע שלא שואלים גבר היכן בילה את הערב או הלילה שלו. אבל אם הגברת כהן מתעניינת כל כך בי, אז אני מודיע לה: שהיתי בשעות הערב המוקדמות במחנה דהיישה, מתוך מטרה אחת: ללמוד את מה שקורה שם לקראת הדיון במליאת הכנסת שבו אני משתתף". יוסף צוריאל

מיצנע: ברוב המקרים ערבים פוגעים ביהודים אך הערבים פחות מוגנים

מאת יוסף ולטר

"נלחם בפורעים. יש לי גיבוי מלא לכך מראשי המתיישבים ביו"ש. גם הם מתנגדים לביעוט שיצא אל מחוץ לגדר" – אומר אלוף פיקוד המרכז, עמרם מיצנע, בראיון למחנה.

מיצנע אומר כי מדיניות צה"ל בשטחים נשענת על העיקרון שיש לאפשר לחיים הסדירים להימשך. "אבל בצד שני צריך לתת דוגמה לכך הוא מחנה הפליטים בלטה שליד שכם. לאחר שפעלנו שם ביד חזקה – נרגע המחנה. השבוע נסלל שם כביש ונפתח מועדון נוער. חשוב להדגיש, שרוב המקרים הם שהערבים פוגעים ביהודים".

אלוף פיקוד המרכז טוען כי האוכלוסיה הערבית היא הפחות מוגנת בשטח ואין מי שיעזור לה לבד מן הממשל. "נגד אותם פורעים נילחם בכל תוקף".

יצחק רבין: מה שארע במוצאי שבת בדהיישה - מעשה חוליגני

שבח וייס לגאולה כהן: אתם לא חומה ולא מיגדל - בקושי כדור פורח ≡ מרדכי וירשובסקי ליובל נאמן: לא מתווכח עם מי שבקיא בפוגרומים ≡ גאולה כהן לדדי צוקר: מסית הקורא לשפוך דם

מאת יוסף צוריאל

אולי דהיישה עדיין היו אתמול חומר דלק עבור חברי כנסת מהסיעות השונות. שמונה מהם הגישו הצעות לסדר, וכמספר הזה השמיעו הסתייגויות. כל זאת, תוך תילופי ראשמות והטחת עלבונות. דוגמת זו שקרא ח"כ שבח וייס מהמערך כלפי ח"כ גאולה כהן מהתחיה: "אתם לא חומה ולא מגדל, אתם בקושי כדור פורח".

ח"כ גאולה כהן עצמה קראה לעברו של ח"כ דדי צוקר: "אתה מסית הקורא לשפוך דם" והוא השיב לה: "את ותבריך ההדים של דהיישה היא לו: "תמשיך פה לצרוח".

ח"כ וירשובסקי צעק לעברו של ח"כ נאמן: "לא מתווכח עם מי שבקיא יותר ממני בפוגרומים". ח"כ שולמית אלוני שאלה את ח"כ יובל נאמן: "ישאר לך עוד כוח לאיקרית ובריעם?".

שר הבטחון הגדיר את מה שאירע במוצאי שבת במחנה הפליטים דהיישה כשערוריה וכמעשה חוליגאני. "אין לנו עניין לדחוף את מרבית האוכלוסיה הערבית למצב בו היא תהיה נכונה לשתף פעולה עם ארגוני הטרור".

על מה שאירע במוצאי שבת בדהיישה, אמר שר הבטחון: "זו היתה שערוריה שאי אפשר לעבור עליה לסדר. ואני עומד מאחורי דברי האלוף מיצנע באופן מלא. פעם צריך להגיד את האמת גם לאלה".

הסגנון היבש והענייני של שר הבטחון יצחק רבין, לא עמד בפני שפע הדימויים וההברקות בנאום ח"כ אלעזר גרנות ממפ"ם: "את המחשבה הסרחם. על דרשית אסרום. ובמקום שבו פסקו המחשבה והדרשית, נולדה האלימות, שאינה נזקקת למלים. שפתה אבנים, בקבוקי תבערה, יתמות ושכול".

ח"כ דדי צוקר מר"ץ קבע: "מחנה הפליטים דהיישה הוא הילד החוקי של הכיבוש, בשם שמחתרת הטירור היהודית היא הבן יקיר לי של הכיבוש". הוא גם הציע: "במקום לבנות כביש עוקף שומרון, או עוקף דהיישה, לבנות כביש עוקף הגדה".

על פרי מורעל דבר ח"כ מרדכי וירשובסקי משינוי. אמר: "התפרעות אינה הפתעה. ואינה מחלת כתגא בלבד. היא מרעת שנים על ידי נושאי אמונים והתחיה. היא הפרי הבשל של העץ המורעל הזוכה לבית גידול דשן בחצרות המתנחלים".

ח"כ מיכאל איתן מהליכוד לא התרשם ממדיניותו של שר הבטחון. הוא קרא להפגין "לא בדהיישה, כי אם מול לשכת שר הבטחון".

הצעה מקורית היתה לח"כ מתי פלד מהרשימה המתקדמת: "לסלק את המתנחלים מקרית־ארבע, להפוך את השכונה הזו לחלק מחברון, ולהעמיד את הבתים הריקים לרשות פלשתינים הנמצאים במצוקת דיור".

לצאת נשכר לחו"ל

בדקתי השוויתי החלטתי

רציתי לשכור רכב בחו"ל. הציעו לי להשוות מחירים. רק בבאדג'ט ראיתי בגדול את השורה התחתונה והסופית (בלי האותיות הקטנות שמשנות את התמונה).

- רק באדג'ט מאפשרת לי מחיר זול גם כשאני משלם רק 20% בארץ!.
- רק באדג'ט מחשבת עבורי את המע"מ של ארץ ההשכרה עפ"י מחיר זול זה ולא לפי תעריף אחר.
- רק בבאדג'ט אני לא חייב לשכור מינימום 14 יום בכדי ליהנות מתעריף זול זה. התעריף תקף לכל השכרה החל מ-7 ימים!.
- נוכחתי שבבאדג'ט גם התעריף זול יותר וגם יש לי אפשרות לשלם רק 20%! (מובן שגם בתשלום מראש התעריף תקף).

אז החלטתי - באדג'ט, וטבלת ההשוואה אומרת הכל.

Budget rent a car

כדאי! תשלום רק 20% בארץ!

הטבלה משווה מחירי השכרת רכב לשבוע ימים בהתבסס על תשלום חלקי בארץ של 20% בלבד!

מדינה	מטבע	באדג'ט	חברה א'	חברה ב'
גרמניה	מרק גרמני	219	294	294
צרפת	פרנק צרפתי	875	1,148	1,260
איטליה	לירטות איטלקיות	210,000	301,700	280,000
אוסטריה	שילינג אוסטרי	1,600	2,240	2,240
אנגליה	ליש"ט	95	112	105

המחירים לרכב סוג A, כפשוט, ללא הגבלת ק"מ, ללא כל מסים וביטוח.

לפרטים נוספים פנה אל סוכן הנסיעות שלך או לבאדג'ט - מרכז ההזמנות, דרך פתח תקוה 74, תל אביב, טל' 03-335171

Budget rent a car באדג'ט השכרת רכב

דגש

מלחמה בסיאול

סיאול, בירת קוריאה הדרומית, נראתה אתמול כמו עיר במלחמה. עשרות אלפי מפגינים שזעקו "דמוקרטיה" נאבקו בכוחות גדולים של המשטרה, השתלטו על בתי מלון, זרקו פצצות תבערה על משרדי ממשלה, הציתו רכבת מטעים ושבשו את החיים בעיר. המהומות התפשטו לעוד 11 ערים במדינה. המפגינים נשאו כרזות "בוז לדיקטאטורה", דרשו מהנשיא צ'ון דאו הואן להתפטר מתפקידו. עדי ראייה מסרו כי מפגינים כיתרו קבוצות מבודדות של שוטרים שנותרו בלא רימוני גז, והיכו אותם באלות ובקרשים. לפחות מפגין אחד נהרג, וחמישה שוטרים נפצעו קשה ואלפי מפגינים נעצרו. משקיפים מציינים כי אלה ההפגנות האלימות ביותר שהיו במדינה בשנים האחרונות, ובתוך כך גובר החשש שהמצב בקוריאה הדרומית ימנע את קיום האולימפיאדה בשנה הבאה.

בתמונה: מפגינים מכלים זעמם בקבוצת שוטרי מהומות בסיאול. תצלום א.פ.

התאצ'ריזם יישאר - זו התחזית לבחירות היום בבריטניה

ל-42 מיליון בריטים ניתנת היום הזכות לבחור את ממשלתם והשאלה המרכזית היא האם הם יעניקו לראש ממשלתם, מרגרט תאצ'ר, רוב מוחלט שיאפשר כניסתה לרחוב דאונינג מס 10 בפעם השלישית.

ה"תאצ'ריזם" וגברת תאצ'ר היו אתמול כנושא המרכזי כאשר שלוש המפלגות העיקריות עשו מאמץ אחרון לשכנע את הבוחרים. ראש הממשלה היא הנכס העיקרי של מפלגת השלטון השמרנית, אולם היא גם דוחה בוחרים.

מנהיג מפלגת הלייבור, ניל קינוק, הבטיח שהיום זהו יומו האחרון של התאצ'ריזם. מנהיגי הכוח השלישי, האיחוד של הליברלים והסוציאל־דמוקרטים, דייוויד סטיל ודייוויד אוון, הכריזו שרק הם יכולים למגר את תאצ'ר.

"סקר הסקרים" של הבי.בי.סי., המסכם את תוצאות הסקרים האחרונים, מעניק לשמרנים 43% מהקולות, 34% ללייבור ו-22% לאיחוד. המשמעות היא שאם לא תהיה הפתעה לשמרנים, מובטח רוב מוחלט בשל שיטת הבחירות האזוריות, שבה נבחרים 650 חברי הבית באותו מספר של אזורי בחירה. החזאי המליץ ללכת לקלפיות בבוקר "ולקחת מטריה".

מאיר בלייך

לונדון מקשיחה הקו נגד טהראן, דורשת להחזיר שני דיפלומטים

לאחר שהיה נידמה שהמלחמה הדיפלומטית בין בריטניה לאיראן תמה, לאחר שכל מדינה גירשה חמישה דיפלומטים של האחרת, הפתיעה אתמול בריטניה בצעד הנוסף שנקטה. לונדון הודיעה אתמול שעל איראן לצמצם בתוך שבועיים את מספר נציגיה מ-18 ל-16.

בריטניה מיישמת קו שלפיו המגעים עם איראן צריכים להתנהל בנוקשות. לבריטים רק 13 נציגים בטהראן והם מבקשים להשוות את מספרם לזה של האיראנים. הסכסוך החל עם מעצרו של דיפלומט איראני במנצ'סטר, לאחר שלא התייצב בבית המשפט, שבו הואשם בגניבה מחנות. האיראנים גמלו בחטיפת דיפלומט בריטי והחזקתו במשך 24 שעות. הבריטים תבעו התנצלות ומשזו בוששה לבוא הם סגרו את הקונסוליה האיראנית במנצ'סטר וחמשת עובדיה גורשו. בתוך ימים נקטה טהראן בצעד דומה וחמישה בריטים נתבקשו לעזוב.

מאיר בלייך

תושבי ונציה נשמו לרווחה: הפיסגה נסתיימה

הוועידה, שננעלה אתמול בנימה פשרנית וזהירה, תוארה כ"תיראפיה קבוצתית בינלאומית"

מאת כתבי הסוכנויות בוונציה

פסגת ונציה שננעלה אתמול, אופיינה בפשרות ובגישה זהירה, לא השיגה התקדמות מרעישה, אך הסכה ממנהיגי המדינות המשתתפות תבוסה חמורה בשלהי הקאריירה שלהם.

תושבי ונציה לא הסתירו את שמחתם על סיום הוועידה, שגרמה להם קשיים רבים בחיי היום יום, בדיוק בתחילת העונה הבוערת בתיירות.

פקידים מערביים דיברו על שיתוף־פעולה פוליטי וכלכלי בוועידה של שבע המדינות המתועשות במערב, שאותה כינה אחד ממשתתפיה, שר החוץ הבריטי סר ג'פרי האו, מעין "תיראפיה קבוצתית בינלאומית" בשביל שרי האוצר של המדינות.

מבחינה פוליטית, הפסגה הניבה הכרזה בנושא המפרץ הפרסי, ופקידים אמריקנים רואים בהכרזה תמיכה חזקה במסרתם – הבטחת שייט מכליות הנפט במפרץ. מדינות אחרות ציינו בהקלה, כי ההכרזה לא מחייבת אותן להרפתקות צבאיות מסוכנות. ראש ממשלת איטליה אמינטורה פנפאני הקריא למאות עתונאים את הודעות הסכום שדנו בנושאים שונים, משתוף פעולה כלכלי, דרך מאבק עולמי באיידס והתייחסות לכל מוקדי המשבר בעולם.

הפרשנים אמרו, כי הזוכה היחידה מהפסגה, שכינסה את מנהיגי בריטניה, קנדה, צרפת, גרמניה המערבית, איטליה, יפאן וארצות הברית, תהיה ככל הנראה ראש ממשלת בריטניה, מארגרט תאצ'ר, המתייצבת היום לבחירות בארצה. תאצ'ר, אגב, הקדישה רק 18 שעות לדיוני הפסגה, וכבר שלשום מיהרה הביתה לשלבים האחרונים של מסע הבחירות.

בוועידה, שנמשכה שלושה ימים, הושגה הסכמה בנושאים הבאים:

- **שיתוף־פעולה כלכלי.** הוועידה הכניסה לתוקף תבנית למערכת התרעה־מוקדמת, לפיה יהלו שבע המדינות מעקב צמוד יותר אחר ההתפתחויות הכלכליות זו אצל זו, באמצעות שימוש במדדים כלכליים.
- **איידס.** קריאה לחיזוק המאמצים הבינלאומים לטיפול במגיפה, אך אזהרה כי אמצעים אלה צריכים להיות "בהתאם לעקרונות זכויות האדם". מהוועידה יצאה קריאה לכינוס ועידה בינלאומית, שתעסוק בהסברה בנושא האיידס.
- **הדולר.** אושרו שוב ההסכמים שנעשו בחודש פברואר בפאריס ובחודש אפריל בוושינגטון, לפיהם הדולר כבר ירד מספיק, ו"תנודות רציניות נוספות בשערי החליפין עלולות לפגום במטרה".
- **מאזני סחר.** באות הוועידה גינו את מדיניות הפרוטקציוניזם. בלי להזכירן בשם, משתתפות הוועידה האיצו ביפאן ובגרמניה המערבית להקטין את הגרעונות התקציביים הגדולים שלהם.
- **חקלאות.** קריאה ל"רפורמה מתואמת במדיניות החקלאית", כשהמטרה לטווח הרחוק היא צימצום התמיכה הממשלתית הרחבת בחוות, אך אין קריאה ספציפית להפסקת הסובסידיות או לקביעת לוח־זמנים לצימצומן.
- **חובות העולם השלישי.** הוועידה מציעה שער־ריבית נמוכים יותר ותנאי הלוואות נוחים יותר למדינות העניות באפריקה.
- **תעסוקה.** הוועידה קראה לנקיטת צעדים לקידום התעסוקה, בכלל זה השקעות גדולות יותר במפעלים עתירי־כוח אדם ובפיתוחת גדולה יותר של השווקים המקומיים.
- **שערי ריבית.** הוועידה תמכה במדיניות שתוביל ל"ירידה נוספת של שערי הריבית" במדינות בהן האינפלאציה נמוכה.

מעבדת ריגול נתפסה במכולה יפאנית בברה"מ

מעבדת ריגול נתפסה במכולה שהועברה ברכבת לגרמניה מיפן דרך בריה"מ – דיווח אתמול עתון הממשלה "איזווסטיה".

בידיעה נמסר כי המכולה שנשלחה מיוקוהאמה והגיעה למוסקווה בדרכה ללנינגראד ולהאמבורג. פקידי מכס סובייטים שמעו בתחנת הרכבת במוסקווה רחשים מוזרים שבקעו מהמכולה, ואור כחול נראה מבעד לפתחי האוורור.

מסמכי המכולה העידו כי מדובר במוצרי קראמיקה יפנים, אך המוכסים גילו "מעבדת ריגול מוסתרת אחרי ארגז שהכיל אגרטלים".

המוכסים המופתעים פתחו את המכולה בנוכחות נציגים משגרירות יפן ומצאו בפנים שני מחשבים, חיישני קרינה ומצלמות מתוחכמות שהוצבו על יד פתחי האיוורור ואפשרו צילומי פנורמה. תלונה רשמית הוגשה ליפן ולגרמניה.

בידיעה לא נמסר מתי נתפסה מעבדת הריגול הנ"ל, אך העתון הביא תמונות של המכולה הג'ייטס בונדית. (רויטר)

ויכוח על הלביא - גם בסלון האווירי

שר הבטחון יצחק רבין פותח היום רשמית בפאריס את הביתן הישראלי בסלון ה-37

פועל נושא טיל בנמל התעופה לה בורז'ה בפאריס, לקראת הסלון האווירי, הפותח את שעריו היום. (תצלום א.פ.)

מאת דן ארקין

שר הבטחון יצחק רבין פותח היום רשמית את הביתן הישראלי בסלון האווירי ה-37 בפאריס. הפסקה בדיוני הממשלה על מטוס הלביא העבירה את הוויכוח על עתיד המטוס לסלון האווירי, שבו מבקרים השנה 1,200 ישראלים, ביניהם נציגי חיל האוויר, צה"ל והתעשיות הבטחוניות, המשתייכים גם כאן למחנות בעד ונגד הלביא.

שר הבטחון ישהה בפאריס 5 ימים. מחר יפגש עם נשיא צרפת פרנסואה מיטראן ועם שרי החוץ וההגנה, וישוחח בעיקר על הוועידה הבינלאומית.

לשר הבטחון נקבעו פגישות גם עם ראשי תעשיית המטוסים בצרפת, הוא יהיה אורח מערכת העיתון "לה מונד" ויבקר בבית־הספר הישראלי בפאריס.

ביתן התעשיה האווירית בסלון האווירי בלה בורז'ה שליד פאריס ממוקד סביב מטוס הלביא והטכנולוגיות המתקדמות. בסלון נמצאים טייסים שהטיסו את המטוס ולחוגי תעופה מקצועיים יש עניין רב לשמוע מהם פרטים על ביצועי המטוס המסקרן בעיקר את מתחריו.

ערב פתיחת הסלון מסר מנכ"ל התעשיה האווירית משה קרת פרטים על עסקות יצוא חדשות:

1. בקרוב מאוד עומד להיחתם הסכם על השתלבות ישראל בפרוייקט מלחמת הכוכבים האמריקנית. מדובר בטיל בליסטי טקטי נגד טילים שיפותח בישראל והוא מיועד לתקוף טילים של האויב בעת שהם נמצאים בדרכם למטרה.

2. היום מוטסים לראשונה בארה"ב מטוסי כפיר שקנה חיל המחתים האמריקני כדי שישמשו "ביון אויב" וימלאו את תפקידם של המטוסים הסובייטים באימונים. חיל הנחתים החליט לרכוש להק של מטוסי כפיר ובכך הלך בעקבות הצי האמריקני שכבר מפעיל להק כזה בתוך המזרחי של ארה"ב.

3. התעשיה האווירית משתתפת במכרז מטעם חיל האוויר האמריקני, המעוניין לקנות 6 מטוסי מנהלים מסוג אסטרה הישראלים למטרות קשר, תקשורת ואלקטרוניקה.

4. האטראקציה המעופפת של ישראל בסלון האווירי השנה הוא מטוס סופר פאנטום המונע בשני מנועים של הלביא. המטוס הגיע בטיסה מישראל ויבצע ב-10 ימי "הסלון האווירי" סידרה של טיסות ראווה.

בעניין הלביא מסר מנכ"ל התעשיה האווירית כי יש צורך ב-1.3 מליארד דולר להשלמת פיתוח מטוס הלביא.

שני אבי־הטיפוס ביצעו עד כה 51 טיסות ניסוי מוצלחות. תוך שבועיים יבוצע לראשונה תדלוק אווירי של מטוס הלביא במטרה להאריך את טיסות הניסוי ולחסוך בדלק, בנחיתות ובהמראות. קרת ציין כי בשנים הקרובות אין הוא רואה פתרונות מבצעיים שיוכלו לבוא במקום מטוס תקיפה מתקדם. עוד מסר כי בשנת התקציב 1986/7 הגיעו מכירות התעשיה האווירית לסכום של 1.1 מיליארד דולר, מהם 650 מיליון דולר יצוא.

הוארך מצב החירום בדרא"פ

נשיא דרום אפריקה, פ.וו.בותה, האריך אתמול את מצב החירום במדינה, הנמשך כבר שנה, שבמסגרתו התבצעו אלפי מעצרים בלי משפט והוגה צנזורה נוקשה על אמצעי התקשורת.

בותה הודיע על כך בפארלמנט בקייפטאון, כעשרים־וארבע שעות לפני שפקע תוקף מצב החרום הקודם.

ממשלת דרא"פ טוענת כי מצב החרום הביא לירידה תלולה במספר מקרי האלימות. עם זאת, אמר בותה לפרלמנט, כי מצב החרום דרוש עדיין, כדי לרסן את התסיסה הפוליטית.

"אם התקנות האלה יבוטלו, תהיה שוב הסכנה החמורה של הסלמה באלימות מבית", אמר. (רויטר)

אוניברסיטת תל-אביב

למד בשעות הפנאי ביחידה ללימודי־חוץ

היחידה ללימודי חוץ באוניברסיטת תל־אביב מעמידה לרשות הקהילה עשרות קורסים והשתלמויות בנושאים מגוונים, בשעות הבוקר, אחה"צ והערב.
הלימודים מיועדים לקהל הרחב – אין צורך בתעודות כלשהן.
הרישום יסתיים ב־25.6.87; המחירים בתוקף עד יום סיום ההרשמה בלבד.

קורסים והשתלמויות — קיץ תשמ"ז
(יולי־ספטמבר 1987)

★ **לימודי שפות:** אנגלית, צרפתית, ספרדית, גרמנית.
★ **לבית ולמשפחה:** הריון ולידה, הורים וילדים, תקשורת במשפחה, המשפחה המורחבת.
★ **כלכלה ומינהל:** שיווק, מכירות, ניהול פיננסי, ארגון וניהול, שינוי וקידום קריירה, חברות ותאגידים ועוד.
★ **פסיכולוגיה:** מושגי יסוד, יחסי אנוש, מצבי לחץ, בריאות הנפש, פסיכולוגיה חברתית, אישיות, יצירתיות ועוד.
★ **מדעי הרוח ואמנויות:** פילוסופיה מדינית, תנועות מהפכניות, קבלה, תיאטרון, תנועה, אמנות, האזנה למוסיקה, עיצוב ועוד.
★ **מדעי החיים:** תורשת האדם, מוח והתנהגות, כימיה ביולוגית ורפואית.
★ **קורסים אחרים:** קרימינולוגיה, אנתרופולוגיה, וכן קורסים לדוברי אנגלית בספרות ובפסיכולוגיה.

● **פרטים והרשמה:** אוניברסיטת תל אביב, היחידה ללימודי חוץ, רח' קלאוזנר 8 (ליד בניין ולפסון), בשעות 10—13, 17.30—19, טל' 425452, 420388.
אוטובוסים: 24, 25, 45, 27, 49, 74, 86, 274, 572.

גזור ושלח
לכב' אוניברסיטת תל־אביב, היחידה ללימודי חוץ, רמת־אביב, ת"א 69978
נא לשלוח אלי את הידיעון ללימודי הקיץ – תשמ"ז
השם, הכתובת והמיקוד ____

אזכרה לחללי "אלטלנה"

במלאת 39 שנים להרצחם של חברינו הי"ד בידי קין, נעלה לקברם ונתייחד עם זכרם, בבית העלמין הצבאי בנחלת־יצחק, ביום ראשון, י"ז בסיון תשמ"ז (14.6.87) בשעה 5.30 אחה"צ.

נא לבוא ולחלוק כבוד לאחינו לנשק.

עולי אלטלנה

רשות הדואר

הודעה לקהל:

הסתיימה השביתה בשירותי הדואר בגואטמלה.

רשות הדואר מחדשת את משלוח דברי הדואר והחבילות לגואטמלה.

התנועה למען ארץ־ישראל טובה — מערכת מעריב — נתיבי אויר לישראל — א.מ.י. אגודת אמני ישראל

רב־שיח על תרבות הויכוח הציבורי בישראל

יתקיים ביום רביעי, כ' בסיון תשמ"ז, 17.6.87 בשעה 20.00 בבית התפוצות ברמת־אביב ת"א.

ינחה: העתונאי **שמואל שניצר** - מערכת "מעריב"
משתתפים: ח"כ **שבח וייס**
פרופסור **יהודה אמיר** – אוניברסיטת בר־אילן
אלימלך רם – הטלויזיה הישראלית
ד"ר **עלית אולשטיין** – אוניברסיטת תל־אביב
ליאורה ויינבך – אוניברסיטת תל־אביב

הציבור מוזמן – הכניסה חופשית

התנועה למען ארץ־ישראל טובה
מרחב תל־אביב
ת.ד. 11525 – תל־אביב

71% מצעירי העולם הערבי רוצים בשלום עם ישראל

כך מתברר ממישאל שערך שבועון סעודי המופיע בלונדון

מאת שפי גבאי

71 אחוז מהצעירים בעולם הערבי תומכים במו"מ מדיני עם ישראל על פתרון המשבר במזרח־התיכון, לאחר שחדלו להאמין כי מלחמה נוספת אכן עשויה לפתור את הבעייה. 57 אחוז מצעירי העולם הערבי אף תומכים בהסכמי קמפ־דייוויד, לאחר שנוכחו, לדבריהם, כי באמצעותם ניתן להחזיר את השטחים הכבושים במלחמת יוני 1967 ולחיות בשלווה עם ישראל.

פרטים אלה עולים מתוך מישאל נרחב שערך השבועון הסעודי רב־התפוצה "אל־מג'אלה", המופיע בלונדון, בקרב צעירים משכילים בכל ארצות ערב, במלאות 20 שנה למלחמת ששת הימים.

עורכי השבועון מגדירים את תמיכת רוב הצעירים הערביים בשלום עם ישראל כ"מסוכנת ביותר". אולם לטענתם, אין מנוס מלפרסם את תוצאות המישאל, שהגיעו למערכת על גבי שאלונים מיוחדים שהופצו בכל העולם הערבי.

מתברר כי 85 אחוז מצעירי מצרים תומכים בחוזה השלום עם ישראל, אף כי חלקם מבקש תיקונים מסויימים בהסכמי קמפ־דייוויד לטובתם של הערבים.

אלה מקרב הצעירים (29 אחוז) שמתנגדים לפתרון מדיני ותומכים בפתרון של כוח צבאי הם בעיקר מאמירויות המפרץ הפרסי, שמעולם לא טעמו את טעם העימות הצבאי עם ישראל.

בדרך כלל נהנים צעירים אלה מרווחה כלכלית ואינם סובלים מהמחסור כמו צעירי מדינות ערב הגובלות עם ישראל. המישאל מראה בבירור, כי דווקא צעירי מדינות העימות – מצרים, סוריה, ירדן, לבנון והגדה המערבית – הם המתנגדים המובהקים למלחמה נוספת במזרח־התיכון.

המישאל המלווה בטבלאות מצביע, כי 55 אחוז של הצעירים בארצות ערב אפילו מאמינים, כי פתרון בעיית המזרח־התיכון בדרכי שלום קרוב מאוד.

כל צעירי יהודה ושומרון אינם תומכים בהחלטת מועצת הבטחון 242, בעוד ש־95 אחוז מצעירי מצרים תומכים בה בהתלהבות.

התנגדות צעירי יהודה ושומרון להחלטת 242, מורידה את אחוז התומכים בכל העולם הערבי בעד החלטה ל־42.

השבועון מדגיש, על־פי תוצאות המישאל, את התעניינותם של הצעירים הערביים בנושאים הבוערים כיום בעולם הערבי. מתברר, כי הבעייה הפלשתינית נמאסה על רובם. רק 25 אחוז מהצעירים עדיין מתעניינים בבעייה זו.

4 אחוזים בלבד מתעניינים במתרחש בלבנון, 9 אחוזים במלחמת המפרץ ואילו השאר כואבים את המצב הסכסוכים החמורים הגורמים לפילוגו של העולם הערבי.

תופעה מעניינת נוספת היא, ש־76 אחוז מהצעירים אינם מאמינים לאמצעי התקשורת שלהם ולא לסופרים שלהם.

הימין הקיצוני במערומיו

פאריסאי מעיין בהוצאה הצרפתית של הירחון האמריקני פלייבוי, שיצאה אתמול לדוכנים, עם תצלומי עירום של פיירט לאלאן – אשתו לשעבר של מנהיג המפלגה הימנית־קיצונית של צרפת, ז'אן מארי לה פן. (תצלום א.פ.)

השופט רובינזון בוושינגטון דחה החלטתו בפרשת צווי ההבאה לישראלים המעורבים בפרשת איראן

מאת עפרה ישועה־ליית ויוסף צוריאל

שופט בית־המשפט המחוזי בוושינגטון, אוברי רובינזון, דחה אתמול פעם נוספת את ההחלטה בפרשת צווי ההבאה נגד הישראלים שהיו מעורבים בפרשת איראן, מנכ"ל משרד החוץ לשעבר דוד קמחי ואיש העסקים אל שווימר.

בדיון אתמול, שנמשך שלוש שעות בדיוק, לא התקבלה כל החלטה, ולא נקבע אפילו תאריך לכינוס נוסף של בית־המשפט בפרשה. במקביל, נמשכים הנסיונות בוושינגטון להגיע להסכם עם משרדו של התובע המיוחד בפרשת איראן, לורנס וולש, שיאפשר לתובע לקבל מידע מן הצד הישראלי, בלא שתיפגע חסינותם של סודות מדינת ישראל על פעולותיה.

הממונה בפועל על שגרירות ישראל בוושינגטון, עודד ערן, אמר אתמול: "ישנה שורה של שאלות הטעונות בירור, ויש עוד מסמכים שהשופט ביקש לקבל". מר ערן לא היה מוכן להכנס לפרטים על התנאים שבהם תסכים ישראל לאפשר גביית עדויות מאזרחיה שהיו מעורבים בפרשה.

לפני השופט רובינזון התייצבה אתמול סוללת עורכי־דין, שייצגו שלושה צדדים המעורבים בפרשה: אנשיו של התובע וולש, בראשותו של עוה"ד בוב שולץ; שלושה עורכי־דין ממשרדו של עוה"ד הוושינגטוני מלווין רישי, נציגי משרד המשפטים האמריקני, שהגישו חוות־דעת מורכבת שהכין המשרד. מקורות ישראליים מסרו, כי חוות דעת זו "מביעה בסיכומו של דבר תמיכה בעקרון של חסינות דיפלומטית וחיסיון על סודות מדינה ופעולות מדינה".

צו ההבאה לשווימר, המחזיק באזרחות אמריקנית, נמסר על־ידי שגרירות ארה"ב בישראל. השופט וולש הוציא צווים גם נגד עמירם ניר, יועץ ראש הממשלה לענייני טרור, וסוחר הנשק יעקב נמרודי. אולם צווים אלה אינם יכולים להימסר לשניים, אלא אם כן יציגו את כף רגלם על אדמת ארה"ב.

עם זאת, הובהר כי כל הסכם אפשרי או החלטה של השופט, תתייחס גם למקרה של ניר ונמרודי. מדינת ישראל, מבחינתה, אינה מבחינה בין מקרהו של שווימר, שהוא אזרח אמריקני, לבין המקרה של שלושת הישראלים האחרים.

"ממשלת ישראל מתקוממת על זימון ישראלים לחקירה בארצות־הברית בנושא עיסקת הנשק עם איראן", אמר אתמול השר חיים קורפו במליאת הכנסת, בתשובה להצעה לסדר שהעלתה ח"כ חייקה גרוסמן ממפ"ם.

נס מתחת לאוטובוס

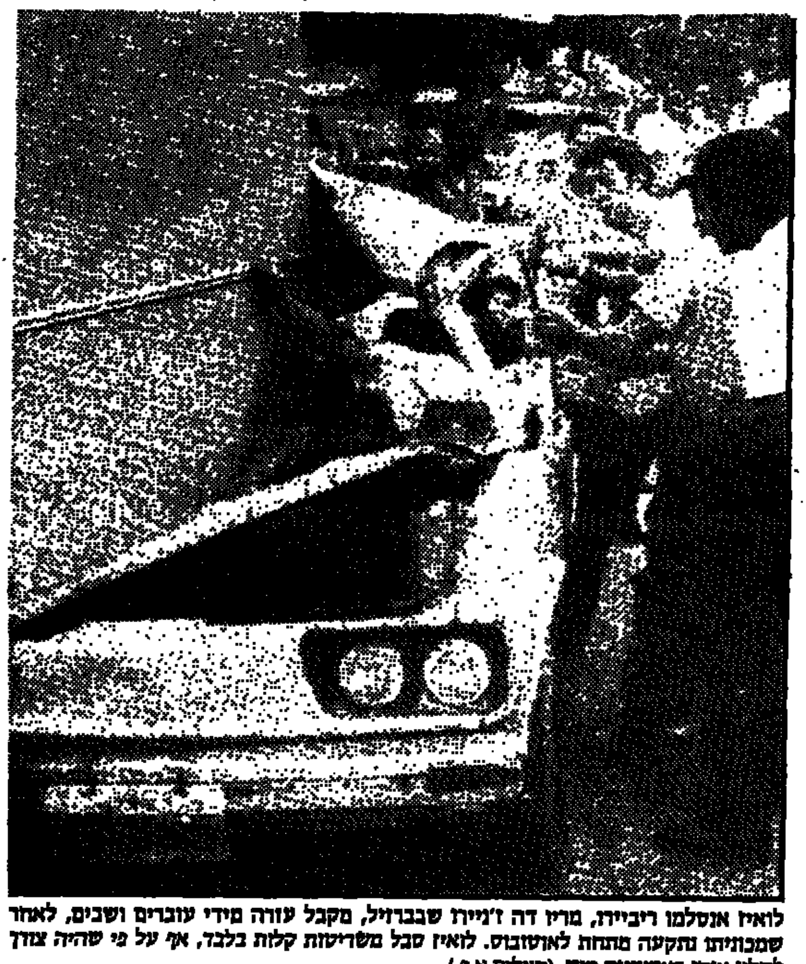
לואיז אנסלמו ריביירו, מריו דה ז'ניירו שבברזיל, מקבל עזרה מידי עוברים ושבים, לאחר שמכוניתו נתקעה מתחת לאוטובוס. לואיז סבל משריטות קלות בלבד, אף על פי שהיה צורך לחלץ אותו באמצעות מוט. (תצלום א.פ.)

בדיקות למניעת מחלות לב - מגיל 20

מאת רן דגוני, סופר "מעריב" בניו־יורק

האגודה האמריקנית למניעת מחלות לב פתחה אתמול במערכה נגד המחלה הקטלנית בעולם ופרסמה סדרת המלצות נגד מחלות לב.

ההמלצות, שנשלחו לכל רופא בארה"ב, הן:

* עריכת בדיקה גופנית מקיפה כל חמש שנים בין הגילים 20 ל־60; כל שנתיים וחצי בין הגילים 60 ל־75 וכל שנה מעל לגיל 75.
* בדיקת משקל ורמות הסוכר והשומנים בדם כל חמש שנים.
* בדיקת לחץ דם כל שנתיים וחצי.
* עריכת אלקטרוקרדיוגרמות בגילים 20, 40 ו־60.
* בדיקת רנטגן של בית החזה בגיל 40.
* למעשנים כבדים: בדיקת ריאות כל חמש שנים וצילום רנטגן של בית החזה כל שנה.

החידוש העיקרי בהמלצות הוא הכנסת בני 20 למעגל הנבדקים בניסיון במגמה לאתר אצלם גורמי סיכון לעתיד.

"אפשר להפחית את מספר מקרי המוות ממחלות לב, שהן הגורם למחצית מקרי המוות בארה"ב, ב־80 עד 90 אחוז ע"י הורדת רמות הכולסטרול בדם ל־150 מיליגרם ולחץ הדם ל־110/70", אמר.

הורוביץ: 'הורן זיהה את דמיאניוק'; או'קונור טוען: 'לא זיהה'

מארק או'קונור, סניגורו של ג'ון דמיאניוק, אמר אתמול בברלין כי אן לשעבר ממחנה טרבלינקה לא הצליח לזהות את מרשו כ"איוואן האיום".

לעומת זה, אמר אתמול התובע הישראלי מיכאל הורוביץ כי שלשום זיהה הורן את דמיאניוק על פי שתי תמונות שהוצגו לו.

בתשובה על שאלת השופט הגרמני על זהות האחראים לתאי הגאזים, אמר הורן: "מאטס, שמידט והעוזר האוקראיני שלו". הורן התבקש לזהות את האוקראיני ואמר "איוואן".

או'קונור אמר, כי האד לשעבר, אוטו הורן, לא זיהה את דמיאניוק מבין תמונות שהוצגו לפניו במהלך ישיבה סגורה של בית המשפט, שנמשכה שלוש שעות.

או'קונור אמר כי הורן, בן 83, אמר לפקידי משרד המשפטים האמריקני שחקרו אותו בעניין דמיאניוק ב־1979, כי לא זיהה את התצלומים.

"קודם הוא אמר, כי לא זיהה את התצלומים האלה, ועכשיו הוא אומר שיש בהם קצת דימיון לאיוואן", אמר או'קונור. "אני חושב שהאיש עירער את מהימנותו כעד".

דמיאניוק טוען כי הוא קורבן לטעות בזיהוי.

לטענתו, תעודת הזיהוי של הס"ס (שנקראה במשפט בארץ "מסמך טרווניקי"), אשר הגיעה מהארכיונים הסובייטיים, היא זיוף. פרקליטיו אומרים, כי אינה תואמת את תעודות הס"ס שהונפקו באותה תקופה.

משפטו של דמיאניוק נמצא בהפסקה, ואמור להתחדש בהמשך החודש.

השופטים יצאו לברלין לחקור את הורן, אח בדימוס, משום שהוא זקן מדי בשביל לנסוע לישראל.

הורן היה בטרבלינקה בין 1942 ל־1943. תפקידו הרשמי היה אח, אולם לדברי או'קונור, הוא עזר בסילוק הגופות.

שלשום חקר התובע הישראלי מיכאל הורוביץ את הורן, ולאחר מכן אמר שהשיג התקדמות. (א.פ.)

נחת שערק בוויטנאם שב לארה"ב ונעצר

דוגלאס בין ערק מיחידת הנחתים שלו בוויטנאם ב־1970. שלשום הוא שב לארה"ב ממקום המקלט שלו באוסטראליה כדי לבקר את אביו החולה ונעצר מיד בשדה התעופה של לוס אנג'לס.

בין, 38, הועבר למחנה של הנחתים ונקבע שם להחלטת הדרג השיפוטי מה יעלה בגורלו. מקור משפטי בכיר בחיל הנחתים, שסירב להזדהות, מסר לכתבים כי ספק אם בין יועמד לדין על עריקה מקרב, עבירה שדינה עונש מוות. להערכתו של המקור, ייחקר בין וישוחרר מהשורות, באיחור של 17 שנה. ב־1970 נשפט בבית־משפט צבאי על מעורבות בשוק השחור. בין ברח מהמאסר, ובקורת מסמכים מזויפים ברח לאוסטראליה. בינתיים התחתן בין באוסטראליה ונולדו לו שני בנים. (א.פ.)

אנחנו חולות איידס אמרו הפרוצות ונשכו את השוטרים

מחלת האיידס נעשתה כלי נשק מסוכן בידי עבריינים אמריקניים: שני שוטרים בניו־יורק נשכו אתמול בידי פרוצות, שהבריזו כי הן נגועות באיידס.

הפרוצות הובאו לבית־המשפט ע"י שוטרים חבושי כסיות ומסיכות של מנתחים.

עורך הדין הישראלי רן כרמון, פרקליטה של אחת הפרוצות, אמר, כי הוא חושש לייעץ למרשתו להסכים לבדיקת דם שתקבע אם היא, אכן, חולה באיידס. "ההוכחה לפשע נמצאת בתוך עורקיה ואם הבדיקה תעלה, שהיא נגועה באיידס, יש לצפות שהיא תואשם בניסיון לרצח; אינני בטוח שהייתי רוצה לייעץ לה שתפליל עצמה". רן דגוני

הפרופסורית לתיאולוגיה לא מאמינה שמרים הייתה בתולה

הפרופסורית הראשונה בעולם לתיאולוגיה קתולית, שאינה מאמינה כי מאריה הבתולה אכן היתה בתולה, ניצבת לפני האפשרות שלא תקבל את אישור הכנסיה, לו היא זקוקה לשם המשך עבודתה באוניברסיטה – אמר אתמול בבון פקיד מטעם הכנסיה.

התיאולוגית, פרופסור 'אוטה ראנקה־היינמן, אמרה שלשום, כי שלטונות הכנסיה הודיעו לה שתוכל להישאר בעבודתה.

אולם יוהנס שטוסינג, הכומר הראשי בבון אמר, כי "שוב אין כל בסיס לסמכות ההוראה שלה". דפ"א

صكنا من الاهل

פצועי ששת הימים חיבקו ונישקו את האחות שלהם מגדה

מאת אודי בינדר

מגדה הרץ, אחות בת 60 מבית־החולים סורוקה בבאר־שבע, הפכה אמש על מדשאות בית־החייל לנערה. פצועים קטועי גפיים ושרופים בחלקי גוף שונים, חיבקוה ונישקוה. אשה קשוחה. ראתה הרבה בחיים, אך בכנס פצועי ששת הימים התרגשה ולא יכלה לעצור את דמעותיה למראה החולים שלה, ההולכים בעזרת אביזרים חדישים.

מאז הטיפול בפצועי ששת הימים נהגה לכעוס על נהגים משתוללים. היא סימנה אותם לאלה שהגיעו למחלקה האורטופדית של בית־החולים ואלה שיגיעו בעתיד. על מדשאות בית־החייל בבאר־שבע היקשתה מגדה לשבת ולשמוח עם כולם. באה במדי אחות ועברה מפצוע לפצוע. שאלה והתעניינה.

בצד ראינו את אלונה לוי. לפני עשרים שנה היא הייתה אחות רווקה מדהימה ביופיה. לפצועים היא דיברה בטון אמהי. כמה מהפצועים מכרו, כי לא יכלו בנוכחותה לבכות ולקטר על האיברים שנקטעו במלחמה. לבית־החייל היא היססה להיכנס. "אני ממש רועדת מהתרגשות", לחשה מתאמצת לא להתפרק לבכי. סיפרה לנו, כי באותם ימים של מחלקה אורטופדית עמוסה, נהגו האחיות להגיע אחרי שעות העבודה, כדי להיות כמה שיותר עם הפצועים הסובלים.

בין הפצועים סבב־לו תת־אלוף אביגדור קהלני. חביב קדם מבית־החולים לחש: "הוא היה שרוף קשה. שכב חודשיים על הבטן. איזה כוח רצון אדיר יש לו".

פצוע מנשק את האחות מגדה צילם: אורי בינדר

אלוף הפיקוד דאז, ישעיהו גביש, סיפר על הימים שלפני המלחמה. אמרו לו, כי הוא מקבל איזור שקט, וכי המלחמה תפרוץ בצפון. שנה אחרי מלחמת ששת הימים נפגש עם פצועי חזית הדרום על מדשאות סורוקה. חיבק אז את שלמה כתבי, שנכווה אנושות מרימון זרחן. אחרי עשרות ניתוחים עדיין ניכרים הסימנים, אולם הפעם שלמה מאושש, צמיג לא צבוע של שומן סביב כרסו. כשניפגש גם הוא עם הצוות הרפואי ניקוו דמעות בעיניו.

פרופסור גבריאל טדק, האבא הטוב של פצועי הדרום, אמר, כי הפצועים משקפים את איכות צה"ל. אלוף הפיקוד הנוכחי, יצחק מרדכי, שהיה אז מפקד פלוגה מצטיין, השתדל להשאר בצל. כשנדרש לברך, סיפר, כי הלוחמים בחזית ידעו, שמי שיגיע לבית־החולים סורוקה, ישתקם.

שריר: ריבוי ועדות חקירה מעיד כי בישראל שלטון החוק חלש

מאת ברוך מאירי

שר המשפטים, אברהם שריר, יצא אתמול בהתקפה חריפה, נגד מה שהוא כינה :"ריבוי ועדות חקירה בישראל".

בפגישה עם כתבים לענייני משפט, בירושלים, אמר השר שריר: "אני רואה בעיין לא טובה את ריבוי הפניות, למסלול של ועדות חקירה; הדבר הזה מעיד, כי במדינת ישראל שלטון החוק חלש. "אנשים, הוסיף שר המשפטים, "התמנו לשפוט ולא לקבל החלטות אחרות. זוהי תופעה מסוכנת לחברה. כל רשות חייבת לשמור על עצמאותה ולבצע את המטלות השונות שהוטלו עליה: הרשות המחוקקת־לחוקק; הרשות המשפטית לשפוט והרשות המבצעת לבצע".

שר המשפטים הטעים, כי הרשות המבצעת *עומדת למשפט הציבור פעם לארבע* שנים, והוא פוסק את־דינה. השר שריר סבור, כי יש מקום לשנות את שיטת הבחירות בישראל.

לדבריו, חוסר האיזון המתאים בין הדברים, הדיצה אחר פתרון קל של הקמת ועדות חקירה – הוא פתרון מסוכן מאד. את הרצון לפתור בעיות, על־ידי הקמת ועדות חקירה בצורה מזורזת, "אני רואה זאת כסימן אזהרה".

בתשובה על שאלה אחרות דחה השר שריר, על הסף, הצעה לחון את אסירי המחתרת: "זוהי הצעה שיש לפסול אותה על הסף ואני רואה את עצם העלאתה כענין חמור; איני רואה שהמשרד שלנו, משרד המשפטים, יתן יד לכך".

שר המשפטים הטעים, כי לפי תפיסתו הבסיסית חנינה צריכה להינתן אך ורק במקרים נדירים: "אחדות נוצר מצב בו אנו מקרים שלב נוסף של שפיטה. נוצר אצלנו נהג לפיו מנחם עו"ד את שלחו באמרו: 'לא נורא. נפנה לקבל חנינה'. זהו דבר חמור. זוהי תפיסה לקויה".

משרד המשפטים יפעיל "לשכה פתוחה", במשרדיו בירושלים, במטרה לאתר בעיות המטרידות את הציבור. במקביל החליט שר המשפטים להקים מועצה ציבורית, להקניית והסברת ערכי שלטון החוק.

שר המשפטים, אברהם שריר, ומנכ"ל המשרד, חיים קלוגמן הסבירו, כי בשנים האחרונות אנו עדים להקצנה חברתית; חוסר סובלנות ורמיסת זכויות הפרט. כשהרקע לכך הוא בעיקר, זלזול בשלטון החוק. "לכן החליט משרד המשפטים ליטול על עצמו, כמשימה ראשונה להסביר את ערכי שלטון החוק".

השניים מסרו, כי הוחלט על הקמתה של מועצה־ציבורית. תפקיד המועצה יהיה, בין היתר, לגבש תכניות למידה בנושא, להכין חוברות הסברה וליזום תכניות הסברה.

השר שריר יחליט בעניינו של נקש בתחילת יולי

מאת ברוך מאירי

הוועדה המיוחדת בעניינו של ויליאם נקש, בראשותו של מנכ"ל משרד המשפטים, חיים קלוגמן, תגיש את מסקנותיה לשר המשפטים עד סוף החודש.

שר המשפטים, אברהם שריר, הודיע אתמול כי הוא יקבע את מסקנתו הסופית, לגבי שאלת הסגרתו של נקש לצרפת, רק לאחר שיקבל לידיו את הדו"ח המלא ואת מסקנות הוועדה.

"בואו", אמר שריר, לא נהפוך את נקש לבעיה לאומית". עם זאת סירבו אתמול, הן שר המשפטים והן המנכ"ל, להתייחס לתוכנו של הדו"ח, שהגיש המשנה ליועץ המשפטי, שלמה גוברמן.

גוברמן עשה באחרונה בצרפת, כדי לבחון מקרוב את הסידורים הבטחוניים ואת הסכנות האפשריות לחייו של נקש. זאת במידה ויוסגר לצרפת. פורסם כי הוא הגיע למסקנה שלא נשקפת סכנה לחיי נקש. אך לסופר "מעריב" נודע, כי מסקנה זו אינה חד משמעית.

שריר הבהיר , כי אין בדעתו לבקש מבית־המשפט העליון ארכה נוספת בעניינו של נקש. לפיכך, ברור עתה כי הוא יתן את החלטתו עד ל־6 לחודש יולי. מועד בו פג הארכה שנתן בית־המשפט.

"פטנט" להתחמק ממבקר המדינה: החומר סודי

מאת יוסף צוריאל

מוסדות מבוקרים סרבו לאחרונה למסור חומר למבקר המדינה בטענה שהוא חסוי ולפי הודעת יו"ר ועדת הכנסת לביקורת המדינה דוד ליבאי מאתמול, "יינקטו האמצעים הדרושים כדי שתופעה זו תיעקר מהשורש".

אגב דיון בעניינים אחרים, העלה ח"כ יאיר צבן את עניין סמכות מבקר המדינה לקבל לידיו כל חומר הדרוש לו לצורך עריכת ביקורת. אז גילה המבקר יעקב מלץ כי הוא נתקל בקשיים בקבלת מסמכים. הנימוק השגרתי הוא שמדובר בחומר חסוי. ישנם גופים הנעזרים בחוות דעת של יועציהם המשפטיים כדי להצדיק זאת.

המבקר הבהיר כי בשלב זה הוא פועל "בדרכי שלום" כלפי אותם גופים מבוקרים שלא נענו עד כה לפנייתו, להעמיד לרשותו כל מסמך החיוני לו לעבודתו. אך אם הדבר לא יעלה בידו, יהיה צורך לנקוט בצעדים אחרים.

בוועדה לבקורת המדינה עלתה כבר אתמול האפשרות שבמסגרת גיבוש חוק יסוד מבקר המדינה ייכלל סעיף שיקבע במפורש שהמבקר רשאי לדרוש וגם לקבל כל חומר מגוף מבוקר המצוי לו לצרכי עריכת הביקורת.

יו"ר הוועדה פרופ' דוד ליבאי הבהיר אתמול כי בעיה זו עלתה כבר במהלך עבודת ועדת בייסקי כאשר בנק ישראל סירב לספק חומר מסויים לוועדה בנימוק שהחומר המבוקש חסוי.

ליבאי ציין, כי בעקבות הודעת מבקר המדינה מאתמול, יהיה צורך לשקול אפשרות של מתן סמכות של ועדת חקירה למבקר המדינה, כדי להבטיח שהוא יוכל לקבל כל מסמך הדרוש לו לצרכי עבודתו. גוף מבוקר שיסרב לעשות זאת, יצטרך לתת את הדין על כך.

ביקור הח"כים בהר הבית עלה 98 אלף ש"ח

מאת יוסף צוריאל

ביקור חברי ועדת הפנים של הכנסת, שלשום, בהר הבית, למשך שעה אחת, בלווי 800 שוטרים, עלה 98 אלף שקל.

ח"כ דב בן־מאיר, מהמערך, היה בין אלה שנכחו בהר־הבית, בתוקף היותו חבר ועדת הפנים. אך לאחר שראה את ההיערכות העצומה של המשטרה, הגיש שאילתא דחופה.

אתמול השיב לו שר המשטרה חיים ברלב. וגם פירט את הכוחות שהשתתפו בהגנה על הח"כים. אלה באו מ: קורס שוטרים, קורס סמלים, קורס קצינים, ובית הספר לבושר מבצעי. אליהם הצטרפו: כוחות משמר הגבול, ושוטרים ממרחב ירושלים ומחוצה לה.

שיא ישראלי: 3 חוקרים זחלו 42 שעות במערת האלמוגים עד שמזונם תם

שיא ישראלי בשהיה במערה, קבע לאחרונה צוות של המרכז לחקר מערות בישראל. שלושה מחברי המרכז שהו במשך 42 שעות רצופות במערת האלמוגים. שבצפון הר סדום לצורכי מחקר. הם נאלצו לצאת מהמערה, לאחר שכלו המים והמזון שלקחו, עוד לפני סיום המחקר.

ניצן דינדורנסקי, עופר לביא ורם אחיפז, מהמרכז לחקר מערות, סקרו לאחרונה את מערת האלמוגים שהתגלתה לא מכבר בצפון הר סדום.

במשך 42 שעות השהייה במערה, הם זחלו, טיפסו בחבלים ומיפו את המערה. הצוות נאלץ לעזוב את המערה, עוד לפני סיום סריקתה, לאחר שאזלו מלאי המים והמזון בו הצטיידו. הדרך אל פתח המערה ארכה 12 שעות.

גיחת החקר האחרונה למערת האלמוגים היתה הרביעית בסידרה. המערה הנחשבת מפותלת ולאחת הקשות לגישה מבין המערות בישראל. החוקרים עברו בדרכם ארבעה פירים עמוקים, שחייבו אותם לרדת אל הפירים בסולמות חבלים וכך גם לטפס אחר כך מתוכם.

גם הזחילה במערה היתה קשה ובמעברים צרים עד כדי שחיקת הבגדים. חולצתו של אחד הסורקים נקרעה בזחילות אלה ונותר ממנה צווארון ושרוול אחד בלבד. (ע)

ב־9.1 אחוז הועלו תגמולי נכי המלחמה בנאצים

מאת סופר מעריב

שר האוצר, משה נסים חתם על צו המעלים ב־9.1%, החל מ־1.4.87, את שיעורי התגמולים המתנים לנכי המלחמה בנאצים [illegible] הנאצים.

העלאה זו מקבילה להעלאת שיעור התגמולים הניתנים לנכי צה"ל.

העלאה האמורה טעונה אישור הכנסת.

נסיגה במפד"ל מהמאבק נגד הבד"ץ החרדי בפרשת השמיטה

מאת מנחם רהט ועזרא ינוב

ביטויי חרטה נשמעו בצמרת המפד"ל באשר למאבק הפומבי שניהל המזכ"ל המדיני שאול יהלום נגד הנסיון החרדי לכפות את עמדת הבד"ץ החרדי בנושא השמיטה.

שר הדתות זבולון המר, שקולו לא נשמע עד כה בעניין זה, הביע את חרדתו מפני קיטוב סביב השמיטה בין החרדים לדתיים־לאומיים ובין החילוניים לדתיים.

המר פסל ביטויים בדבר מאבקים והטלת חרמות בפרשה זו, משום שלדבריו ניתן היה להגיע בדרכי נועם להסכמים נוחים לכל הצדדים – אילו החרדים היו מעלים את הבעיה והתייחסותה לפיהם בלבד; ואלה הדואגים לממלכתיות היו מאפשרים לסקטור החרדי לנהוג כרצונו על פי הבנתו.

ואולם הוא מתנגד נחרצות לכוונה שמביעים חוגים חרדים לכפות על הציבור כולו את השימוש בקמח מיובא. "זהו דיון פסול להטיל על המדינה כולה להשתמש בקמח מיובא, כשיש לנו היתר מכירה כדת וכדין". דברים ברוח דומה אמר השר יוסק'ה שפירא.

המזכ"ל המדיני שאול יהלום אמר בתגובה כי רק הודות למאבק הקולני, חזר בו משרד המסחר והתעשיה מכוונתו להיכנע לתביעות החרדים, ולחזור לפתרון המקובל על דעת הרבנות הראשית. "אין צל של ספק שאלמלא המאבק הקולני, האמיץ והנאה של המפד"ל בשבוע האחרון, לא היה מתקבל פתרון זה – והיינו עלולים להיקלע למצב שהמדינה מלה מבזה את פסקי הרבנות".

עוד אמר יהלום כי כל צעדיו נעשו על דעת סיעת המפד"ל בכנסת ולשכת המפד"ל ובתיאום עמן.

● מגדלי החיטה בנגב ובדרום שוקלים עתה לעתור לבג"ץ נגד מדיניות משרד התעשיה והמסחר המחייבת אותם למעשה לשווק את היבול שלהם העונה לחז"ל ובכך לגרום להם הפסדים גדולים. הם הודיעו כי הם מבקשים מהרבנות לפעול לביטול פסיקתו של הבד"ץ החרדי. דוד דוד מזכיר קבוץ משמר הנגב אמר כי מגדלי החיטה זכו השנה ליבולים טובים לאחר 3 שנות בצורת.

רוני מילוא מקווה שהחוק ימנע מסניורה "לרוץ" לעיריית ירושלים

בכנסת

מאת יוסף צוריאל

חנא סניורא עבר אתמול עוד מחסום בפוליטיקה הישראלית. הוא זכה להיות נדון במליאת הכנסת. אבל תשובת סגן השר רוני מילוא בשם הממשלה, לא מקלה עליו את הפריצה למועצת עיריית ירושלים.

לדעת סגן השר מילוא, אין המדינה נמצאת במצב של שיבוש הדעת, עד כדי כך שתתן לנציג מוצהר של ארגון אש"ף לשבת בעיריה או בכנסת. מילוא הוסיף: "אני מקווה שהחוק ישונה כדי שגם בכנסת, וגם במועצת העיריה, לא ישב אדם המזוהה עם אש"ף. לעומת זאת ערבי ממזרח־ירושלים שקיבל את האזרחות הישראלית, וגם יצהיר שאינו איש אש"ף, יוכל לפי דעתי לרוץ לכנסת וגם לעיריה".

מילוא גם גינה את הסרט של אורי גולדשטיין ששודר בליל שבת האחרונה במלאת עשרים שנה למלחמת ששת הימים והעיר: "לא אתפלא אם לציון מלאת 40 שנה למדינה, יושב כעת צוות בטלוויזיה ומכין סרט על 40 שנות כיבוש".

רבין: בשנתיים האחרונות נפלו 18 חיילים בגבול לבנון

מאת יוסף צוריאל

בשנתיים האחרונות נפלו בגבול לבנון וברצועת הבטחון של לבנון 18 חיילי צה"ל, 2 נחטפו על ידי ארגון חזבאללה, ונווט הנמצא בידי ארגון אמל.

שר הבטחון יצחק רבין, שמסר פרטים אלה, אתמול במליאת הכנסת, הבהיר, כי היערכות צה"ל בצפון, יצרה מצב, שבמשך שנתיים אלה, לא נהרג אף ישראלי. לדברי השר רבין, "ישראל תוסיף לשמור לעצמה את חופש הפעולה, כל עוד הטירור פועל נגדנו מלבנון".

הקיבוץ הדתי: לגייס את תלמידי הישיבות למילואים

מאת מנחם רהט

ראשי הקיבוץ הדתי תבעו אתמול לגייס לאימונים בצה"ל את כל בחורי הישיבות על מנת שיוכלו להשתלב לפחות במערך המילואים ובמשמר האזרחי.

נציגי הקיבוץ הדתי – המזכיר אריה קדול, יו"ר הוועדה המדינית אברהם שטון וראשי ישיבת הקיבוץ הדתי – הרב אהרון שמש וחנן פורת – הופיעו אתמול בפני ועדת המשנה של ועדת החוץ והבטחון, לבדיקת הפטור מגיוס שניתן לבני הישיבות, שבראשה עומד ח"כ הרב מנחם הכהן.

אנשי הקיבוץ הדתי הציגו בפני הח"כים את מסלול השירות המיוחד שפותח בישיבת הקיבוץ הדתי, בעין צורים. מסלול זה – "שילוב" – נמשך על פני 5 שנים תמימות, ובמהלכו מקדישים 3 שנים לשירות צבאי מלא, ושנתיים ללימוד ישיבתי. הלימוד והשירות משולבים זה בזה. מסלול זה שונה מהמקובל בישיבות ההסדר, שבהן פרק השירות הצבאי קצר יותר, כמקובל בנח"ל. ראשי הקיבוץ הדתי הסבירו כי על פי השקפתם יש לשירות הדתי היבט דתי ומוסרי, שכן מוטלת חובה מלאה גם על לומדי התורה להשתתף במלחמת המגן והמצווה בה שרויה המדינה.

הם טענו כי השירות בצבא הינו "חובת גברא" – המוטלת על כל אדם מישראל. "כל אחד חייב להשתלב במערך הבטחוני ולדעת לאחוז בנשק, ואין לקבל את הפטור המוחלט מעול הגנת העם היהודי", אמרו.

صكنا من الاهل

"סובו ציון והקיפוה"

עממואל אלדד, בן 12, היה בין הראשונים שהשתתפו בצעדה סביב ירושלים. בתמונה: הנער מקבל גם מידי ניסן הרפז יו"ד מועצת פועלי ירושלים צילום: יצחק אלהרר

50% מהסטודנטים הערבים בחיפה: עלינו לשרת שרות חברתי־לאומי במקום שרות בצה"ל

מעל 80 אחוז מסטודנטים יהודים ומעל 50 אחוז סטודנטים ערבים באוניברסיטת חיפה, שהשתתפו בסקר שנערך על ידי סטודנטים מהחוג לפסיכולוגיה, הביעו דעתם שעל הסטודנט הערבי לשרת שרות חברתי־לאומי במקום השרות בצה"ל.

בסקר שהסתיים אתמול, השתתפו כמה מאות סטודנטים. עורכי הסקר משתתפים בקורס לזהות חברתית בראשותו של פרופסור יוחנן הופמן.

על השאלה אם סבורים הסטודנטים שיוצאי צבא זכאים לפיצוי מיוחד כסטודנטים באוניברסיטאות, ענו למעלה מ־90 אחוז של הסטודנטים היהודים ומעל ל־50 אחוז מהסטודנטים הערבים בחיוב. על השאלה אם מסכימים הסטודנטים לשכר לימוד דיפרנציאלי באוניברסיטאות, שללו זאת 72 אחוז מהסטודנטיות היהודיות ו־54 אחוז מהסטודנטים היהודים. מבין הסטודנטים הערבים שללו חלוקה זו בשכר הלימוד כמעט כולם.

ראובן בן־צבי

המהנדס ברשצקי מעיריית ת"א יישאר במעצר עוד 3 ימים

רודולף ברשצקי (46) מנס־ציונה, מהנדס איזורי במינהל ההנדסה של עיריית ת"א־יפו, יישאר עוד 3 ימים במעצר – על כך סוכם אתמול בבית משפט השלום בתל־אביב. ברשצקי נעצר, לפני כשבועיים, בחשד שקיבל שוחד מגורמים שונים על מנת שיטה להם פנים.

בת 17 מגבעתיים טבעה למוות בבריכת השחיה רמב"ם

הנערה טבעה בשעה 10.40 בעת ששחתה בבריכה. צוות נט"ן שהגיע למקום מצא אותה ללא רוח חיים.

מנהל בריכת רמב"ם, אברהם קלינר אמר, שהוא לא נכח במקום בעת האירוע. עם זאת סיפר שדווח לו, שהמציל היה במקום ומקרה הטביעה אירע ליד ממש, מול עיניו. עוד סיפר ששמע מעדי ראייה, כי התעלפו משחייתה היפה של הצעירה, אשר שחתה בבריכה הלימודית, שעומקה מטר וחצי לכל היותר ולא במים העמוקים.

המשטרה פתחה בחקירה בנסיבות המקרה.

(ע)

ח"כ זייד נחקר במשטרה בחשד לעבירה של המרדה בנאום שנשא

ראש עיריית נצרת ח"כ תופיק זייד (חד"ש) זומן בתחילת השבוע לחקירה בחשד שבנאום שנשא בכנס של הדרוזים ברמת הגולן היו דברים שיש לגביהם חשד של עבירה של המרדה.

המדובר בנאום שנשא זייד בהלווית תושבת הכפר בוקעתה בגולן, שנהרגה מכדור אנשי בטחון במהלך פיזור הפגנה שם.

את דבר חקירתו פירסם ח"כ זייד בעתון מקומי בערבית, תוך שהוא מגנה את חקירתו ומאשים את השלטונות בעלילה נגדו.

דוברת המחוז הצפוני של המשטרה אישרה את דבר החקירה ואמרה, כי החומר יועבר כמקובל ליועץ המשפטי שם גם יוחלט אם יש מקום לבקש את הסרת חסינותו.

מאיר הראובני

משמר הגבול יטפל בבעיות כפרי הדרוזים בגולן

פלוגה חדשה של משמר הגבול מוקמת בימים אלה והיא תוצב ברמת הגולן ותטפל בבעיות בכפרים הדרוזיים באיזור.

מפכ"ל המשטרה, רב ניצב דוד קראוס גילה אתמול, כי בשל הבעיות המיוחדות ברמת הגולן החליטה המשטרה לגייס שוטרים למשמר הגבול – על חשבון תקנים פנימיים של המשטרה "הכחולה". פלוגה זו תעסוק בין היתר, בקיום הסדר הציבורי, תבצע סיורים ממונעים ורגליים וכן תילחם במכת הגניבות החקלאיות.

מפכ"ל המשטרה הוסיף, כי בבשטרה נוצר גרעון מצטבר של חמישים איש מדי חודש וזאת משום שיותר שוטרים משתחררים מהמשטרה מאלו המתגייסים אליה.

המפכ"ל אמר, כי המשטרה מתכוונת לפעול למען הקמת תאגיד בכל עיר ועיר, בו יימצאו מערכות אזעקה הקשורות ישירות למוקד המשטרה, כמוסדות, מפעלים ובנקים. בשל ריבוי אזעקות שווא של ניידות משטרה, החליטה המשטרה להקים תאגיד מסוג זה ובו ישב מומחה אשר יתקן ויטפל במערכות אזעקה. בכך מקווים להקל את העומס ממוקדי המשטרה ומניידות הסיור.

אילן בכר

שוטר מג"ב הורשע בפציעת ילד ערבי בנסיבות מחמירות

שוטר משמר הגבול יה זוכב (24) הורשע אתמול בבית המשפט המחוזי בירושלים בפציעה בנסיבות מחמירות של ילד ערבי בן 7. גזר דינו יינתן בסוף החודש, לאחר קבלת תסקיר של קצין מבחן.

שוטר משמר הגבול הורשע בעבירה על פי הודאתו. המדובר באירוע שהיה לפני כשלושה שבועות ברחבת הכותל.

השוטר הורשע בכך, כי תפס ילד ערבי בן 7 שירד משער המוגרבים, גרר אותו בכח לעבר הכותל וחבט את ראשו של הילד באבני הכותל וגרם לו לפציעה קשה בראשו. הילד ניזקק לתפרים אחדים.

השוטר נלקח למעצר מאז המקרה ועם הגשת כתב האישום, נשלח לבדיקה פסיכיאטרית ונקבע, כי הוא מסוגל לעמוד בדין.

(ע)

חברי הכנסת רייסר וגדות הוזמנו ליועץ המשפטי בקשר לפרשת אלבין

מאת אילן בכר

חברי הכנסת מהליכוד, מיכה רייסר וגדעון גדות הוזמנו לשימוע בפני היועץ המשפטי לממשלה, יוסף חריש, בקשר לחשדות שהעלתה נגדם המשטרה בקשר לפרשת אלבין. השניים חשודים בקבלת טובות הנאה מאלבין.

חברי הכנסת, באמצעות פרקליטם, ביקשו מהיועץ המשפטי שהות ללמוד את החומר הרב שהצטבר בתיק החקירה ובימים אלה מתאמים הצדדים מועד נוח לשימוע – זכות הניתנת לאישי ציבור בעת שנשקל להגיש כתב אישום נגדם.

ח"כ מיכה רייסר אמר אמש, כי אם אכן יהיה "שימוע" זה לא יותר מאשר שלב נוסף במהלך החקירה. לדבריו, במסגרת הזו הטיעונים שלו ישמעו בפני היועץ המשפטי לממשלה, אשר רק הוא יכול לקבל החלטה אם בכלל ליזום פתיחה של הליכים משפטיים.

היועץ המשפטי של שב"כ יבוא כנראה מהפרקליטות

מאת רפאל מן וטל שחף

שירות הבטחון הכללי פנה לאחרונה לפרקליטות המדינה וביקש כי אחד ממשפטני הפרקליטות יושאל כדי לכהן בתפקיד היועץ המשפטי של השב"כ.

הפניה לפרקליטות המדינה נעשתה למרות המתיחות הרבה השוררת ביחסי השב"כ והפרקליטות מאז התפוצצה פרשת קו 300, שבה בכירי הפרקליטות יחד עם היועץ המשפטי דאז יצחק זמיר תבעו למצות את הדין עם אנשי השב"כ.

החיפושים אחר יועץ המשפטי לשב"כ נמשכים מאז נאלץ ממלא תפקיד זה בעבר, יחד עם סגנו, לסיים את תפקידם בעקבות פרשת קו 300. השניים קיבלו חנינה מנשיא המדינה, יחד עם יוסי גנוסר.

הכנסת הצביעה היום בקריאה שניה ושלישית בעד תיקון חוק הסביל את תוק הנכים (תגמולים ושיקום) גם על נפגעי שירות הביטחון הכללי והמוסד למודיעין ותפקידים מיוחדים, שנפגעו בזמן השירות.

שודדים ניסו לשדוד בנק באמצעות אבקת כביסה

מאת ברוך נאה

המשטרה סיכלה אתמול נסיון מקורי לשדוד סניף בנק במרכז ת"א. שודדים ניסו לחדקן את תבולת הכספת בעזרת אבקת כביסה.

בשעה 13.20 בצהריים, הופיע שליח לסניף הבנק הבינלאומי הראשון ברחוב פרישמן מס' 15 בת"א. הוא נתן למנהלת הסניף חבילה ויצא במהירות מהמקום. המנהלת קראה את הפתק שהיה מוצמד לחבילה ונבהלה. בפתק ניתנו למנהלת הוראות לשים את כל הכסף שבכספות וקופות הבנק בחבילה מחוץ לדלת בתוך רבע שעה. "באם לא תעשי זאת תופעל בעזרת שלט רחוק פצצה הנמצאת בתוך החבילה שנמסרה לך", נאמר בפתק.

המנהלת הזעיקה למקום את המשטרה וזו את סגרה את קטע הרחוב בפרישמן לתנועה.

חבלני המשטרה ירו בעזרת רובוט בפצצה המאיימת שהונחה מחוץ לבנק. הרחוב עצר לרגע את נשמתו עד שהתברר שבחבילה שבאמצעותה ניסו לשדוד את סניף הבנק יש אבקת כביסה.

המשטרה פתחה בחקירה לגילוי המעורבים בפרשת נסיון השוד.

אבוחצירא דרש שעל ההסכם יחתום שמיר

תביעתו של ח"כ אהרון אבוחצירא, שעל ההסכם עמו להצטרפותו לליכוד, יחתום גם ראש הממשלה יצחק שמיר – היא שסיכלה ברגע האחרון את חתימת ההסכם.

אתמול נפגשו הח"כים דני מילוא וחיים קופמן עם אבוחצירא, כדי לחתום עמו על ההסכם המלא. כזכור כבר נחתם ההסכם בראשי תיבות, ואתמול אמור היה ההסכם לקבל תוקף סופי וחתימות מלאות.

ברגע האחרון הודיע ח"כ אבוחצירא, כי הוא מבקש שאישים בכירים בליכוד יצטרפו גם הם לחתימה על ההסכם, לרבות ראש הממשלה שמיר. לפי שעה לא צירף שמיר את חתימתו להסכם – ולפיכך ההסכם עדנו פתוח.

מנחם רהט

נעצר צעיר החשוד שהצית את תיקי התעבורה בחיפה

משטרת חיפה עצרה את מאיר אלקיים, בן 29, מקריתים, בחשד שהצית לפני כחודש את בית־המשפט לתעבורה בעיר. להערכת המשטרה, נשרפו בדליקה אלפי תיקים אך מרביתם שוחזרו במאמץ משותף של המשטרה ומנהלת בתי־המשפט.

ההצתה בבית־המשפט לתעבודה ארעה בלילה שבין ה־9 וה־10 שבחודש במאי. מאז המקרה, ניסתה המשטרה לעלות על עקבותיו של החשוד, אשר בית־המשפט השלום הוציא נגדו צו הבאה.

השבוע הוא נעצר ואתמול הובא בפני שופט השלום ראובן בן חורין.

"אין לי קשר לזה, יש לי אליבי" – טען אלקיים. השופט הורה על הארכת המעצר ב־6 ימים נוספים.

לפי החשד, הוצת בית־המשפט לתעבורה כנקמה על גזר דין שניתן בו.

אמיר גילת

מפקדי משטרה חדשים בחולון ובהרצליה

המשטרה מינתה השבוע מפקדים חדשים לתחנות המשטרה בחולון ובהרצליה.

סגן ניצב שאול קריסטל התמנה למפקד תחנת המשטרה בחולון והחליף בתפקיד את סגן ניצב אמנון שמש שיצא לגימלאות. רב פקד דוד כהן התמנה למפקד תחנת המשטרה בהרצליה והחליף את סגן ניצב גידי שפר.

גידי שפר התמנה לתפקיד קצין המבצעים של מרחב דן. הוא החליף את סגן ניצב גדעון מרון, שקיבל את תפקיד קצין השיטור הימי.

ברוך נאה

'אני ומשפחתי רחוקים מן המעצר דאשתקד'

אומר ראש עיריית אשדוד אריה אזולאי שנעצר לפני שנה בחשד למעשים חריגים ושוחרר לאחר עשרה ימים

מאת עזרא ינוב

"במבט לאחור, זה מעצר כיצד הדברים הגיעו עד כדי אבסורד. אך אני מודיע לך שאיני מביט לאחור בזעם, אלא פועל בתוך הווה פורה ומצפה לעתיד מלא תקוות" – אמר אמש ראש עיריית אשדוד אריה אזולאי, *שנה בדיוק מאז* נעצר על ידי המשטרה בחשד במעשים חריגים שלא הוכחו ושוחרר כעבור 10 ימים להמשיך בתפקידו כראש העירייה.

"אני כלל לא זכרתי מועד זה", אמר אזולאי. "כל כולי עסוק בעשיה עירונית ותכנון עתידה של אשדוד בקצב פיתוח *שלא היה כמותו בעבר*".

הוא החליט עם עצמו לראות את אירועי העבר הללו, כאחת ההתרחשויות החמורות במערכת השלטון המקומי, אך גם התליט שלא לעסוק במישור האישי, אלא לעשות כל שביכולתו במישור מרכזי. כחבר לשכת מרכז מפלגת העבודה וכחבר נשיאות הוועד הפועל של ההסתדרות הציונית.

הוא מאמין, כי משטרת ישראל עצרה אותו וחקרה אותו בתום לב והמכשילים *שלה באו מתוך גופים פוליטיים*.

"אני מאמין שגם הם הפיקו לקח שאסור לעבור את הרוביקון גם במאבקים פוליטיים", אמר.

"אני ומשפחתי רחוקים מאד מנושא המעצר דאשתקד", אמר.

לדבריו, הוא גרם לכך שח"כים ואנשי מפלגות העלו את הנושא של אחריות עודפת של ראש עיריה הנבחר על ידי ציבור – מושג (אחריות עודפת) שגם הבג"ץ הדגיש את חשיבותה לגבי ראשי ערים באחריותם הציבורית.

"יש פער עצום בין סמכותו של ראש עיריה באחריותו העודפת כלפי הציבור *לבין מעמדו מול תלונות והקירות נגדו*", הסביר אזולאי האומר כי יש לפתור זאת במרכז השלטון המקומי.

יחסים אינטימיים בין קצין בכיר לחיילת - פסולים

קבע בית דין צבאי והוריד רב סרן מדרגתו עקב התנהגות לא הולמת

מאת דוד זוהר

מערכת יחסים אינטימיים בין קצין בכיר בצה"ל *לבין חיילת הממונית על פקודיו, הינה* דבר פסול בצבא ויש לראותו בחומרה – קבע אתמול, בהחלטה מפתיעה, שופטי בית־הדין הצבאי המחוזי בחיפה, בהרשיעם את הקצין בהתנהגות בלתי הולמת. הקצין הורד מדרגת רב סרן לסרן. פרקליטו של הקצין, עו"ד שמחה זיו, הודיע כי יערער על ההרשעה.

הקצין זוכה מאשמה חמורה יותר של מעשה מגונה בקצינה. התובע, סגן דורון זיסו, טען בבית הדין, כי בין החודשים יוני־דצמבר 1985, עשה הקצין 4 פעמים מעשים מגונים בכפייה בקצינה בדרגת סגן, שהייתה תחת פיקודו. לדבריה, בניגוד לרצונה הוא נשקה על פיה, דחף ידו מתחת לחולצתה ובאחת הפעמים אף איים עליה כי יעבירה מהיחידה, אם לא תקיים עימו יחסי מין.

אולם השופטים העדיפו להאמין לטענת הקצין (שהוא נשוי) כי היה לו רומן עם הקצינה וכי עשה את אשר עשה מתוך הסכמתה. "הקצינה לא הביעה התנגדות באופן נחרץ", קבעו השופטים, בראשות אל"מ נילי פלד.

הקצין, אשר כמה עדים הגדירוהו כקצין מעולה, השתחרר בינתיים משירותו הצבאי.

יש ענין במלונות דן

בחיפה יש מה לעשות בערבים. הולכים לדן כרמל

יום ראשון - ערב פולקלור ישראלי - בלובי או באולם האדום. **יום שני** - ערב בר־בי־קיו בגינה - מיועד לאורחי המלון ולאורחים מחוץ למלון, קבוצות וועדי עובדים. **יום שלישי** - קפה נוסח בודפסט בלובי + הופעת זמרה בלובי או בפאלאצי פאב. **יום רביעי** - תצוגת אופנה בגינה (במקרה של מזג אויר לא יציב תערך באולם האדום או בלובי). **יום חמישי** - רוקדים לילית + דיסקו בברכה. **יום ששי** - ערב ריקודים בפאלאצי פאב. **יום שבת** - יידור דנסי עם הצמד שולי ובני ברנזה.

תו"ל בדן פנורמה חיפה

בדן פנורמה חיפה אתה משאר בארץ אך חש כתייר. **יום יום** - באווירה הרומנטית של הגלריה הוינאית, המשקיפה על הנוף הקסום של מפרץ חיפה, מוגשים מבוקר עד לילה משקאות ומבחר עוגות עשיר נוסח וינה. תוכלו לפגוש שם את כל המי ומי בחיפה. **בימי שלישי** - החל מהשעה 21.30 ערב רקודי שנות השישים בקפה כרמל - על כוס משקה ועוגות לבחירתך. **בימי שישי** - החל מהשעה 21.30 ערב מוזיקה ורקודים עם "יצמד טרופיקלי" כבקשתך. בתוכנית - מוזיקת פופ ושנות השישים. מוגשים משקאות ועוגות כמיטב המסורת האירופאית והמטבח הישראלי לבחירתך!!!

טעם חדש בדן אכדיה

יום שבת - 13.6.87 - בשעה 13.00 מזנון שבת עשיר ומפואר. בשעה 20.15 - מיני בר־בי־קיו לאור הכוכבים עם הנגנים אסתי ואפי. **יום רביעי** - החל מה־17.6.87: חופשי על הבר־בי־קיו בבריכה, שהיא לילית ומוזיקה עם תזמורת "יעפיפוף".

צלילים ובידור בדן פנורמה ת"א

ימי חול - משעה 17.00 ועד 01.00 אחר חצות - מוזיקה בטרקלין **סופי שבוע** - תוכניות בידוריות.

חוויות מוסיקליות ואחרות במלון המלך דוד

בילוי בין ערביים על מרפסת מלון המלך דוד עם הנוף מרהיב לכיוון חומות ירושלים בצד הפריט מגוון של גלידות, מידי יום בין השעות 17.00-19.00. **יום ראשון** - פסנתר וחליל. **יום שני** - שלישית גאז: סקסופון, בס ופסנתר. **יום שלישי** - פסנתר וצ'לו. **יום רביעי** - פסנתר וכינור. **יום חמישי** - גאזמור: כינור, גיטרה, קונטרבס. **יום ששי** - זמרת בליווי גיטרה או פסנתר.

התכנית נתונה לשינויים.

יום יום בצהרים - בין השעות 13.00-14.30 בר־בי־קיו דגים ומזנון סלטים בפטיו המרהיב, המשקיף על נוף העיר העתיקה.

בר לובי - ליז מגנס, שחזרה מסבוב הופעות מוצלח בניו־יורק, תנעים עבורכם בימי שני, רביעי וחמישי במוזיקת גאז בין השעות 19.30-21.30. הזמרת רות רובין בליווי גיטרה במוצאי שבת ובימי שלישי בין השעות 19.30-22.30. בטי קליין בשילוב שירה ופסנתר בימי ראשון בין השעות 19.30-21.30.

THE DANS

صكنا من الاصل

صكنا من الامل

אופקים

מובטלים. בחודש יוני יהיו בעיירה 690 מו־בטלים המהווים קרוב ל 18% מכוח העבודה. נתון זה מסר מזכיר מועצת הפועלים, סעדיה אילת. לדבריו, בשבע השנים האחרונות, נסג־רו 13 מפעלים קטנים ושישה מפעלים גדולים צמצמו במידה ניכרת את מספר העובדים.

אודי בינדר

אשקלון

להקת "הורה" חוגגת במוצאי השבת הקרו־בה מלאות 5 שנים להיווסדה. הלהקה שהוק־מה על ידי העיריה ופרוייקט שיקום השכו־נות, החלה עם 20 רקדנים וכיום רוקדים בה יותר מ־100 בני נוער.

עזרא ינוב

ג'וליס

איכות חיים. ראש המועצה המקומית צאלח טריף, מזהיר את משרד הבריאות כי בריכת השפכים שבכפר הדרוזי השכן ירכא מהווה מקור זיהום מסוכן למי שתיה.

מאיר הראובני

גבעתיים

תרגיל. תרגיל מל"ח (משק לשעת חירום) הת־קיים אמש. מנהל מח' חירום בעיריה אהרון ברנר מסר, כי בתרגיל השתתפו הג"א, משט־רת ישראל, מגן דוד וגדנ"ע בשילוב כל שירו־תי העיריה. במהלך התרגיל נבדקו המתקנים מוסדי הציוד וכח אדם לשעת חירום.

רימונה שיף

יוקנעם

איזור תעשייה. מנסים להשיג הסדר להעת־קת המחנה הצבאי הנמצא בכניסה ליישוב, על־מנת שניתן יהיה להקים במקום שטח תעשייתי.

אמיר גילת

מצפה רמון

ישיבת הסדר תוקם בעיירה. על כך סוכם אתמול בין ראש המועצה המקומית, רב הי־שוב ונציגי הגרעין לישיבה עוד נמסר, שגם חבר הכנסת אברהם שפירא, מעוניין בהקמת ישיבה בישוב.

רוני סופר

נשר

פרסים למצטיינים. 18 פרסי הצטיינות להל־מידים שהתמידו השנה בפרוייקט המחויבות האישית, תולקו בטקס חגיגי על ידי ראש המועצה שמואל רייניש. הפרסים ניתנו בסיוע מועדון "רוטרי־כרמל".

אמיר גילת

עכו

מרכז קהילתי חדש. בשכונה הצפונית, סמוך למתנ"ס ע"ש היימן, יוקם מרכז קהילתי גדול בסיוע מפעל הפיס.

מאיר הראובני

עתלית

הוארך המעצר. מעצרו של עודד טוויטו (26) החשוד ברצח יוסי אוחנה, הוארך אתמול בבית המשפט השלום בחדרה בעשרה ימים.

גדעון מרון

קרית גת

למען "אנוש". נשף למען אגודת "אנוש" ייערך במוצאי השבת הקרובה באולמי שוש־נה, בחסות ראש העיריה זאב בוים. המטרה, לאסוף כספים להקמת סניף מקומי.

עזרא ינוב

קרית שמונה

תלמידי ביה"ס דנציגר אימצו את האנדרטה לזכר נופלי סיירת אגוז הניצבת למרגלות החרמון ליד מושב נוה אטיב. הם ישפצו את האנדרטה וסביבתה.

יהודה גורן

צפת

הפגנת רחוב נגד פתיחת המידרחוב צילום: ז'אן צפת

המתנגדים למידרחוב איימו לפרוץ אל חדר ראש העיר ופוזרו בכוח

מאת יהודה גורן

עשרות שוטרים בפיקודם של מפקד משטרת מרחב הגליל ניצב משנה יעקב גנות ומפקד משטרת צפת רפ"ק מנחם יר־סף, נאלצו לפזר אתמול בכח עשרות מסוחרי העיר ומלונאיה, שחרגו מתנאי רשיון ההפגנה, פרצו לבנין העיריה ואיי־מו לפרוץ בכח ללשכת ראש העיר, זאב פרל שהסתגר בלשכתו.

יו"ר ועד הסוחרים לאה גרוס נפגעה בראשה ובכתפה, במהלך ההתנגשות בין המפגינים לשוטרים. המפגינים מחו על כוונת ראש העיר להפוך את הרחוב הרא־שי – רחוב ירושלים למידרחוב. לדעתם, ימיט הדבר אסון כלכלי עליהם.

הסוחרים החליטו לנתק מגע עם ראש העיריה.

רמלה

אקדחים ורכוש גנוב רב נתפסו אצל הפורצים

מאת שרה פרידמן

משטרת רמלה חשפה כנופיה אשר ביצעה פריצות רבות בבאר יעקב, אילת, טבריה ומקומות אחרים בארץ. ברשות החשודים נתפס רכוש גנוב רב.

חשיפת הכנופיה התאפשרה לאחר פרי־צה לביתו של קצין הבטחון לשעבר של מחוז המרכז, דודו ליכטנשטיין לפני מס־פר ימים.

צוות בילוש של תחנת רמלה עצר 3 עבריינים מוכרים למשטרה: נצה איתה בן 23 מירושלים, אחיו ניסים בן 24, אסיר נמלט מכלא באר שבע ויוסי כחלון, בן 24 מבאר יעקב. בבית נמצא רכוש גנוב.

שלושת החשודים הובאו בפני שופט להארכת מעצרם.

אשדוד

הביטוח הלאומי לא נתן כסף כי ציפורי הופיע במקום "נחות" בהזמנות

מאת עזרא ינוב

מאחר ושמו של מרדכי ציפורי, מנהל המו־סד לביטוח לאומי, לא הוצב במקום הנכון על גבי ההזמנות שנשלחו לחוגגים ב"שבוע הקשיש" באשדוד – נתבשר מנהל האגף לר־ווחה בעירית אשדוד, כי המוסד לביטוח לאומי לא יעביר סכום של 4000 ש"ח שהב־טיח להעביר לחגיגות אלו.

בהזמנות לטכס הסיום, הודפס סדר המבר־כים בטכס כדלקמן: שרת הבריאות שושנה ארבלי־אלמוזלינו, ראש העיריה אריה אזול־אי, מ"מ ראש העיריה אפרים גור ומנכ"ל המוסד לביטוח לאומי מרדכי צפורי.

שרת הבריאות לא באה לטכס. פקידי המוסד לביטוח לאומי הודיעו, כי בשל נוסח ההזמנה גם המנכ"ל ציפורי לא יגיע לטכס.

במכתבו של מנהל המחוז הדרומי במוסד לביטוח לאומי אל מנהל אגף הרווחה בעי־ריה, נכתב: "לא מצאתם לנכון להציב את מנכ"ל המוסד לביטוח לאומי מר מרדכי צפו־רי במקום הראוי מבחינת סדר המברכים ובר־צוני למחות על גישה בלתי מתחשבת זו ול־הודיע בזה שהמוסד לביטוח לאומי אינו רו־אה עצמו שותף לעצרת זו ולפיכך לא יעביר כל תקציב למטרה זו."

רמת השרון

בג"ץ פיזר המועצה הדתית עקב מינויים בלתי חוקיים

מאת דליה פלג

בית המשפט הגבוה לצדק פיזר את המוע־צה הדתית והורה על מינויה מחדש בהתאם לחוק.

זאת בעקבות עתירתה של האופוזיציה שטענה על "הליכים ומינויים שנעשו בניגוד לחוק, הקצאת מקומות למפד"ל לברות שאין לה ייצוג במועצה ומבלי לכלול את נציגי האופוזיציה".

נתיבות

הורים השביתו הלימודים

מאת רוני סופר

תלמידי שלושת בתי הספר הממלכתיים דתיים הושבתו אתמול ליום אחד. ועד ההו־רים המרכזי שיזם זאת טוען, כי בגלל שאין תטיבה במקום, נאלצים ההורים לשלוח את ילדיהן לפנימיות הרחוק מהבית והנטל הכס־פי כבד.

קרית מוצקין

התנועה לא"י טובה תעניק מגן - כי אין כאן אלימות

מאת אמיר גילת

התנועה למען ארץ ישראל טובה בשיתוף עם מערכת מעריב, אל־על ואפ"י יעניקו בסוף החודש הבא מגן מיוחד לקרית־מוצ־קין.

המגן ניתן, בשל היותה אחת מחמש ערים שמידת האלימות בהן היתה הנמוכה ביותר ביחס לגודלן.

המבצע, נערך זו הפעם החמישית.

הבחירה נעשתה על־פי ניתוח שערך הקרי־מינולוג ד"ר גדעון פישמן מהחוג לסוציולו־גיה באוניברסיטת חיפה, בהתאם לנתונים שנמסרו על ידי המשטרה.

מה בקולנוע מה בקולנוע מה בקולנוע מה בקולנוע

קוטרמן

ריצ'ארד צ'מברלין (גיבורים מתות בסתר)

שרון סטון חוזרת מהמבטח הוזרים שוב להרפתקה עצומה ובלתי נשכחת

סרטו של גרי נלסון

מתח... הרפתקאות... סכנות... אהבה בסרט שכולו לכל המשפחה!

בכורה ארצית

"הוד" תל־אביב

"רון" חיפה, "היכל" פ"ת

"רינה" חולון, "רון" ראשל"צ

הבוקר שאחרי

THE MORNING AFTER

דרמת מתח עוצרת נשימה

ג'יין פונדה

ג'ף ברידג'ס וראול ג'וליה

"דוד" הרצליה

"לילי" ומועדון שישי 10

אוליבר סטון – במאי השנה

פלאטון

מרתק... חזק... בלתי נשכח!

שבוע 15 ואחרון בהחלט!!!

"שחף" תל־אביב

"אורלי" חיפה

"גן־עדן" פנו "קריות" חיפה

סטאלונה בסרטו של מנחם גולן

מעבר לשיא

שבוע 5 "תל־אביב" ת"א, "דרייב אין", ת"א, "עצמון" חיפה "אדיסון" ירושלים ובכל רחבי הארץ

ריצ'ארד צ'מברלין הוא קוטרמן

ההרפתקה הגדולה בקולנוע!

"הוד" תל־אביב

"רון" חיפה, "היכל" פ"ת

"רינה" חולון, "רון" ראשל"צ

מועדון גן עדן

CLUB PARADISE

רובין וויליאמס

פיטר או'טול

במועדון גן עדן

בכורה ארצית

שבוע 2 "אסתר" תל־אביב

"אואזיס" רמת־גן

מועדון גן עדן

CLUB PARADISE

טוויגי ורובין וויליאמס

גם אם תתאכזבו מאד לא תצליחו לשכוח חופשה מטורפת זו...

שבוע 2 "אסתר" תל־אביב שישי 10 בלילה

"אואזיס" ומועדון שישי 10 בלילה

מועדון גן עדן

CLUB PARADISE

טוויגי ורובין וויליאמס

גם אם תתאכזבו כבר לא תצליחו לשכוח חופשה מטורפת זו...

שבוע 2 "אסתר" תל־אביב שישי 10 בלילה

"אואזיס" ומועדון שישי 10 בלילה

באו לראות קומדיה מדליקה

מועדון גן עדן

ריק מוראניס

שבוע 2 "אסתר" תל־אביב

"אואזיס" רמת־גן

מועדון גן עדן

CLUB PARADISE

טוויגי ורובין וויליאמס

גם אם תתאכזבו מאד לא תצליחו לשכוח חופשה מטורפת זו...

שבוע 2 "אסתר" תל־אביב שישי 10 בלילה

"אואזיס" ומועדון שישי 10 בלילה

מעריב-עכשיו

קרא מחר במעריב יום ו':

גידי גוב – דרך ארץ

מעריב־שבת:

המהומות בדהיישה – אביגעם בר־יוסף ● עקורי איקרית וברעם חוזרים – מנחם רהט, דוד זוהר ויהודה גורן ● האם הממשלה מושלת – יוסף חריף ● מחול הסיפול בסרטן – אהרון הלב.

משה ארנס – איקרית וברעם

מעריב־סופשבוע:

ח"כ קופמן – המצית של הליכוד – מיכל קפרא ● זכרונות מאפריקה – עולים חדשים מיוהנסבורג ופרטוריה – טל בשן ● משפחה מעורבת. האם יהודיה האב ערבי. בן אחד נרבת עמון. בת בוואדי ג'וז. שתי בנות בתל־אביב – ביילי מוסקונה־לרמן.

מעריב־כלכלה:

יוני ויואב הורביץ – מהרפת אל השוק האפור דוד ליפקין ועודד שורר.

מעריב־קריירה:

לבני הנוער – היכן לעבוד בקיץ אלי דנון ותמי זילברג.

מעריב־פנאי:

הבשורה על פי משינה – האלבום החדש של להקת הפופ – יוסי חרסונסקי.

מעריב־ספרות:

אדרת המשורר וכובע הפרופסור (תשובה לנתן זך) מאת חיים גניר.

אינגה דוידשקרון – ספר פרחק

אמנון אברמוביץ' – דו"ח ● תלמה אדמון – גידי גוב ● נורית ברצקי – שטח פרטי – אינגה דוידשקרון ● נילי פרידלנדר – טיול סופשבוע ● יוסף סנקלסטון – גילויים על פרשת פרופיומו.

מעריב מעניק לך חידושים העונים לדרישות שלך

תורכיה לגלות עולם נסתר עם מדריכי נאות הככר

מועדון מטיילי תייגר לקבלת פרטים: טל. 03-439207 קרליבך 2 ת"א

מזרח תורכיה

19 יום. למזרח אנטוליה

10.8 בהדרכת אבנר גורן

14.9 בהדרכת פרופ' הוכברג

תורכיה בחיק הטבע

22 יום. טיול קמפינג

7.8, 17.7

שייט יאכטות לחופי תורכיה

22 יום. לחופי הים התיכון והים האגאי

7.7, 24.8, 21.9

ביצוע: נאות הככר

הנהג, עשה לך מנהג קבוע – קח עמך חייל לדרך

בגין היה מוכן לחפש פריצת דרך לשלום

סיפר אריה נאור בכנס בנושא מנהיגות חדשנית, שנערך במכון דיוויס באוניברסיטה העברית

מאת אריה בנדר

"מנחם בגין, כתלמידו של ז'בוטינסקי, היה תמיד מוכן ליטול יוזמה ולחפש פריצת דרך. כאופטימיסט הוא לא הוטרד מחוסר הוודאות שבמצבים ובתהליכים חדשים. בגין היה מוכן לקחת יותר סיכונים מאשר יצחק רבין, שגישתו היסודית הייתה שמרנית יותר. נסיונותיו אלה באו לידי ביטוי בתקופת כהונתו והם שעמדו מאחורי החלטותיו להשמדת הכור העירקי, מלחמת לבנון ותהליך השלום עם מצרים, שכלל ויתורים מרחיקי לכת, שעליהם קיבל את פרס נובל לשלום", כך אמר אתמול אריה נאור, מזכיר הממשלה בתקופתו של בגין, בכנס הבינלאומי השנתי של מכון דיוויס באוניברסיטה העברית, שהוקדש לנושא מנהיגות חדשנית ופוליטיקה בינלאומית.

אריה נאור, שהרצה על אידיאולוגיה וחדשנות מדינית אצל בגין אמר, כי התקופה שבין הבחירות לכנסת ב־17 למאי 1977 ועד לחתימת הסכמי קמפ דיוויד, היתה תקופה של שינויים שהצריכו אומץ לב רב מצדו של בגין. הסימנים הראשונים לכך היו בהצעה לכנס את ועידת ז'נבה בראשות ארה"ב וברה"מ. "בגין לא שינה את עמדותיו כלפי בריה"מ והאידיאולוגיה הקומוניסטית אבל, הוא הבין שלשיתוף הרוסים בתהליכים המדיניים במזה"ת יש גם יתרונות – אם יושג שלום. בגמישות הפרוצדורלית שהפגין ע"י הסכמתו לשיתוף הרוסים בוועידה, רמז שיהיה נכון לשנות את עמדותיו גם בנושאים מהותיים, ברגע שהתהליך המדיני יתחיל. שעת הכושר הגיעה עם בואו של סאדאת לירושלים, בנובמבר 1977".

דיוויד שינה בגין את הגישה הישראלית למו"מ ממדיניות הצעד אחר צעד לנסיון

אריה נאור

שלמה אבינרי

■ רעיון השלום

נאור הסביר, כי ברגע שבגין נוכח כי רעיון השלום הופך לאקטואלי הוא הבין שדווקא הקונצנזוס הלאומי שהתפתח בתקופת קודמיו, לפיו גבולות המדינה לאחר 1967 יהיו גבולות בטחון ואין לקנות שלום במחיר של סיכון בטחוני, הוא מכשול לשלום. בגין לקח סיכון, פעל לשינוי הקונצנזוס והרחיק לכת עד כדי שינוי סדרי העדיפויות הלאומיות. עם זאת, נכונותו להחזרת כל סיני לא ביטאה שינוי אידיאולוגי בתפיסותיו, משום שסיני מעולם לא נתפסה אצלו כנחלת אבות. השינוי היחידי באידיאולוגיה שלו בא בהסכמתו להרוס את הישובים היהודים בסיני.

כשבגין היה עסוק בהרכבת הממשלה, הוא זימן לבית החולים, בו הלינו מחולת לב, את משה דיין והציע לו את תיק החוץ. השניים ניסחו יחדיו את מדיניות הממשלה לגבי עתיד יהודה, שומרון וחבל עזה שאמרה: 'לישראל זכות לספח אך למען השלום הדבר לא יעשה כל עוד נמשכים מגעי השלום'. משמעות הדבר היתה – ויתור על החלת הריבונות הישראלית על כל ארץ־ישראל, משום שהאפשרות להפסקת תהליך השלום ע"י הערבים בתנאים כאלה שאפה לאפס. עבור בגין היה בכך משום קורבן עצום למען השלום. בגין ודיין הפכו את הגישה האידיאולוגית ממכשול – לקטליזטור של תהליך השלום".

תכנית האוטונומיה של בגין היתה, לדברי נאור, שנוי מהלכו במחשבה הפוליטית ובתהליך קבלת ההחלטות בישראל. הפתרונות שהוצעו עד אז דיברו על סיפוח השטחים, החזרתם או פשרה טריטוריאלית. "כל הפתרונות היו טריטוריאלים ונדחו ע"י הערבים. בפגישה שהיה בלונדון בין חוסיין לדיין באוגוסט 1977 נתגלתה הפשרה הטריטוריאלית כבלתי קבילה לחלוטין על הערבים. בגין שעמד בפני דילמה: לא להחזיר את שטחי ארץ־ישראל האהובה ומצד שני לא לתת לסיכויי השלום לחמוק, חיפש פתרון לא טריטוריאלי ומצא את האוטונומיה".

■ גבולות הכח

הפרופ' שלמה אבינרי, שבחן את מנהיגותם של ב"ג ושל בגין אמר כי בקמפ' להגיע להסכם כולל. בגין גם הביא לשנוי בגישה הבטחונית, שלפיה הוויכוח היה כמה אפשר להחזיר, בייצרו הבחנה חדשה בין שטחי ארץ־ישראל לבין מה שאינו חלק מארץ־ישראל. הבחנה זו, אפשרה לו להחזיר את כל סיני והיא שהביאה אותו לחפש פתרון פונקציונאלי ליהודה, שומרון וחבל עזה. במלחמת לבנון "חידש" בגין ביעדים שהציב לעצמו: לבסס את הסכמי קמפ דיוויד ע"י הרס כחו הפוליטי והצבאי של אש"ף, ולנסות להקים בלבנון ממשלה ידידותית. "לבגין היה חוסר הבנה בסיסי של מהות הכח ומגבלותיו. ב"ג לעומתו היה אחד האנשים הבודדים שידע את גבולות הכח.

■ ללכת נגד

שגריר ארה"ב לשעבר בישראל, סמואל לואיס, שישב בקהל הוסיף, כי לדעתו היה תחום נוסף בו בגין חידש במנהיגות הישראלית "זהו הדרך שבה הוא ראה את תפקיד המעצמות ובעיקר את תפקיד ארה"ב. לדעתי ב"ג ומנהיגי תנועת העבודה הציונית ידעו את מגבלות כוחם ללחוץ על המעצמות. בגין אמנם לא היה חסר רגישות לתגובות הפוליטיות של ארה"ב אבל בדרמטיות שבה הציג את העמדות המנוגדות של ישראל ואת נכונותו ללכת גם נגד עמדת ארה"ב, היה משום חידוש בהסטוריה הפוליטית של ישראל. אינני יודע אם הוא התכוון לכך אבל הוא הצליח לשכנע את המנהיגים האמריקנים, שהוא מסוגל לכך".

■ למען אחדות

מ"מ ראש הממשלה ושר החוץ נעל את הכינוס בהרצאה על מנהיגות. "מנהיגים טובים אסור להם שיהיו עבדים לסטאטוס קוו. הם חייבים להציג שינויים ותקווה, אך כשם שלמנהיג אסור לברוח מן המציאות כך אסור לו לברוח מהחזון. מנהיג חייב גם לשקול בכובד ראש, מתי עליו לקבל החלטה, גם במחיר אחדות ומתי עליו לפעול למען אחדות גם במחיר החלטות".

פיקח, עליז וספורטאי - כך הגדיר המודיעין המצרי את משה דיין

בתערוכת חיל המודיעין מוצג גם מסמך מצרי על אלוף (מיל.) יהושפט הרכבי: בעל מחשבה מעמיקה, מדקדק במילוי חובתו ושולט בערבית

מאת יוסף ולטר

"ספורטאי, עליז, פיקח, שולט בשפה הערבית" – כך הגדיר המודיעין המצרי בשלהי שנות ה־50 את הרמטכ"ל דאז רב־אלוף משה דיין.

תיאור זה כלול במסמך שכותרתו "טופס לרישום פרטים אישיים של מפקדי צה"ל" שנתפס כשלל, יחד עם מסמכים מודיעיניים נוספים בידי כוחות צה"ל שפרצו לעיר עזה במלחמת ששת הימים. מסמך זה ואחרים מוצגים בתערוכת חיל המודיעין שנפתחה בימים אלה לרגל יום החיל.

בתערוכה מוצגים מסמכים מודיעיניים ואמצעים שונים הקשורים בתולדות חיל המודיעין בדגש על התרחשויות ואירועים שבחלקם מודיעיניים מובהקים ומקצתם משיקים לתחום המודיעיני. בצד הרצף ההסטורי מייחדת התערוכה מקום לפינות נשאיות.

מהמסמכים המוצגים בתערוכה מתברר כי בידי המודיעין המצרי היו פרטים מלאים על כל חברי המטה הכללי של צה"ל, לרבות הרמטכ"ל רב־אלוף משה דיין. (בזמן תפיסת המסמכים כבר היה דיין שר בטחון). במסמך מתואר דיין כיליד הארץ כבן 40. דרגתו – רב־אלוף ותפקידו רמטכ"ל. בסעיף אחר הקרוי "המערכות הכי מפורסמות", נאמר כי השתתף בהתקפה על סוריה נגד וישי ואיבד את עינו השמאלית בשנת 1940; השתתף בפעולות בדרום־אירופה במלחמת העולם השניה.

במסמך מופיעים גם ציוני דרך בחייו של דיין: 1948 – קיבל את פיקוד הנח"ל ואחר כך פיקוד איזור ירושלים בתקופת הקרבות עם הלגיון והיה מחברי המשלחת הצבאית במו"מ לשביתת נשק בין ישראל למצרים. בדצמבר 51 – יצא לאנגליה כדי להשתתף בקורס קצינים בכירים. 1952 – קיבל את פיקוד חזית הצפון ומונה כמנהל המבצעים וה מודיעין. בדצמבר 1953 – מונה כרמטכ"ל צה"ל. בשנת 1954 – קיבל את אות לגיון הכבוד הצרפתי מממשלת צרפת.

ראש הממשלה והרמטכ"ל בטקס פתיחת ארועי יום חיל המודיעין

■ הרכבי - "בעל מחשבה מעמיקה"

מסמך אחר כולל את תולדות חייו של אלוף יהושפט הרכבי, אז ראש המודיעין הישראלי. נאמר עליו כי הוא ממוצא רוסי, למד מדעי הרוח ופילוסופיה בירושלים וכן מדעי המדינה והכלכלה בצרפת. גם הוא מתואר כספורטאי, בעל מחשבה מעמיקה, מדקדק במילוי חובתו, ושולט טוב בשפה הערבית.

חיל המודיעין מציג גם תמונה של שיחה שהתקיימה במאי 1948 עם ערבי שברח מירדן והגיע לחיפה. ערבי זה שתואר במסמך כמקור רציני דיווח על ההכנות שעושים צבאות ערב כדי לפלוש לישראל. וכך מדווח קצין המודיעין על שיחתו עם אותו ערבי: "ערבי אשר בא ביום 14/5/48 למשרד הקשר ברחוב עיראק, מספר לשליחנו את הדברים להלן: 'שמי... לפני שלוש שנים דקרתי את אחד הערבים בשכם. המשטרה תפסה אותי והגישה נגדי תלונה ובבית המשפט שפטוני לשלוש שנות מאסר בשכם. לפני 12 יום שוחררתי מבית הסוהר בשכם ולא היה לי כסף לנסוע לחיפה אל בני ביתי. הלכתי ברגל לרבת־עמון ואחר־כך לזרקא, מפרק, טורא, קונייטרה, עבר וחיפה. במפרק ראיתי ריכוזי צבא גדולים עם ציודם המלא וגם טנקים ותותח היה להם. שאלתי את אנשי המקום ואמרו לי כי זה צבא עיראקי המונה כ־10,000 חייל המתכונן לפלוש לארץ ישראל. הזהירוני לבלתי נסוע לחיפה מפני סכנת היהודים. למרות האזהרות באתי לחיפה לחפש את משפחתי ולא מצאתי מהם איש.

ח"כ שרה דורון: עדיין לא כשרה השעה להחזיר את עקורי איקרית ובירעם

מאת יוסף צוריאל ומרדכי אלקן

"השר משה ארנס טעה שלא נועץ בחברי הסיעה בעניין החזרת עקורי איקרית ובירעם לבתיהם. אם היה מתייעץ, היה משתכנע שעדיין לא כשרה השעה", אמרה אתמול ח"כ שרה דורון, יו"ר סיעת הליכוד בכנסת.

לדעת ח"כ דורון, "הנסיבות הבטחוניות, לא מאפשרות כעת החזרת העקורים לבתיהם. אין זה אומר שחברי הסיעה לא מבינים את הערך המוסרי שהנחה את השר ארנס בשיקוליו לפעול להחזרתם".

תוך מתן שבחים ליוזמות שהשר משה ארנס נוקט בכל הנוגע לרווחת ערביי ישראל, סבורה יו"ר סיעת הליכוד, כי הסיכוי שעקורי איקרית ובירעם יחזרו לסביבתם הקודמת, הוא קלוש ביותר, וכי "צריך לעזור לשר ארנס לצאת מהעניין".

נציגי המושבים במועצה האזורית מרום הגליל, הודיעו לראשי תנועת המושבים, כי ינטשו את ישוביהם, במקרה שעקורי איקרית ובירעם יוחזרו.

על הסכנה של מימוש האיום בנטישת הישובים היהודיים במרום הגליל, הודיעו אתמול מזכירי תנועת המושבים, גדליה גל ויוחנן דניאל, במברקים ששיגרו לראש הממשלה, יצחק שמיר ולממלא מקום ראש הממשלה, שמעון פרס.

משרד העבודה והרווחה - מרכז ההכוונה לערי הפתוח ולהתיישבות • משרד הבינוי והשיכון - מחוז הגליל • שרות התעסוקה • משרד החינוך והתרבות - היחידה לדיור ותמריצים • משרד התעשיה והמסחר • משרד הבטחון - היחידה להכוונת חיילים משוחררים • עירית עפולה • עירית נצרת עילית • המועצה המקומית מגדל העמק • עמידר • עמיגור • שכון עובדים דסקו • שיכון ופתוח • "אשדר" • חברת "ערים" • אחים שרבט • יעקב הרשקוביץ • שבח את בר • מפעלי התעשיה

מרכז ההכוונה לערי הפתוח בשיתוף הגורמים המאכלסים, הרשויות המקומיות, משרדי הממשלה השונים והמעסיקים פותחים במבצע אכלוס בעפולה, נצרת עילית ומגדל העמק.

מתי שילמת בפעם האחרונה

75 ש"ח

שכ"ח לדירת 3 חדרים

עפולה•נצרת עילית•מגדל העמק

מציעות לך • איכות חיים גבוהה • שפע הצעות עבודה • ודיור זול

דיור
■ סיוע מוגדל לרכישה, של משרד הבינוי והשכון החל מ־1/6/87.
■ דיור ברכישה - דירות חדשות בנות 2, 3, 4, 5 חדרים במחיר החל מ־23,000$ (לא כולל מע"מ והצמדה) ע"פי הקריטריונים של משרד הבינוי והשיכון (הנחות מיוחדות בתקופת המבצע).
■ דיור בשכירות מסובסדת ב־3 חדרים כ־75 שקל לחודש.
■ אפשרות לקבלת דירות חדשות בשכירות עם אופציה לרכישה בתוך שנה.
■ שיפוץ מלא לדירות בשכירות של "עמידר" ו"עמיגור".
■ מגרשים לבניה במסגרת תכנית "בנה ביתך".
■ פטור במעט מלא ממס רכישה לרוכשי דירה ראשונה.

תעסוקה
בעפולה: בתעשיה - תדיראן, תנובה תל יוסף, אחים שרבט, הוליס, חגלה, הנדסת דפוס, יעקב הרשקוביץ, קסילוק. בשרותים - עיריה, משרדי ממשלה, ביה"ח.
בנצרת עילית: בתעשיה - תעשיות רכב בע"מ, חברת מצות לסטודקים (צד) אחים ירוסקי.
במגדל העמק: בתעשיה - גילית, סטרפלסט, פ.ס.י.פ., סי.אי., הלנה רובינשטיין, ק.ל.א.

דרושים בתעשיה
מהנדסי מכונות
מהנדסי יצור
מהנדסי חשמל
מהנדסי מזון
מהנדסי כימיה
מהנדס עיר (מדריכל)
מלונאות (מלצרות, קבלה, מכונות, הדרכה)
מדריכות/מלהיטות
אורחות
מהנדס תכנה
טכנאי/הנדסאי יצור
טכנאי/הנדסאי כימיה
טכנאי/הנדסאי בקרה ממוחשב (אוטומציה)
טכנאי/הנדסאי אלקטרוניקה
טכנאי מכונות (קרור)
הנדסאי/טכנאי מים
טכנולוג מזון
הנדסאי מתכת
טכנאי מזג אויר

טכנאי קרור
מנהלי השבחות
מכונאים (רכב, אחזקה)
מלגזנים
נגרים (בנין וריהוט)
חרטים
מסגרים
כרסמים
רתכים (נחושת, ארגון, אוטוגן)
מבלטים (מתכת, פלסטיקה)
עובדי אלומיניום
טכנאי אחזקה (מכונות סריגה)
ביקורת טיב
מנהל מתפרה
תמחיר
מנהל מערכות
משתלאי תעשיה
טורנים
עובדי יער

תופרות
עובדי דפוס (אופסט, מעבדה פוטוליטו, סטנסיל)
עובדי יצור (פלסטיק, מתכת, טכסטיל ועוד)
מטפלות לקשישים
טבחים
מפעילים
מנהלי עבודה
צבעי רכב ומתכת
פחחי רכב
קיין
מתקנאי ראשי
מרכיבי מכונות
לבורנטים
חשבונאי ממוחשב
מנהל מפעל
פקידים
אחראי מחלקות (הנהלה, אריזה, אחזקה)
מפעיל מחשב
מנהלי משמרות לייצור

דרושים בחינוך
אנגלית
חשמל
אלקטרוניקה
מזכירות ומינהל
ספרות
מוסיקה
פסיכולוגיה
כימיה
ביולוגיה
עובד סוציאלי לטיפול בקשיש
מדריך חינוכי לנוער
רכז למתנדבים (אקדמאי)
גיאוגרפיה
היסטוריה
ביולוגיה
שרטוט בנין
מכניקה
מחשבים

■ למורים ועובדי הרווחה העוברים לעפולה, נצרת עילית ומגדל העמק מסבסדות ... מענקים ותמריצים מיוחדים.
■ בערים עפולה, נצרת עילית ומגדל העמק מוצעות מערכות חינוך ענפות הכוללות ... גנים, בתי ילדים, בתי־ספר יסודיים ... שירות פסיכולוגי לבתי ספר ועוד.
■ קיימים שירותי בריאות מקיפים הכוללים מרפאות של קופות חולים שונות, ביה"ח מרכזי, שירותים רפואיים לבתי הספר, מרפאות שיניים וכו'.
■ קיימות מערכות שירותים ענפות הכוללות משרדי ממשלה ובתי משפט, שירותי תחבורה ציבורית נוחים מהר לכל חלקי הארץ.
■ הישובים שוכנים על פסגות הרי הגליל התחתון ומצטיינים באויר הרים בריא ונוף מרהיב.

פרטים וקבלת קהל — ת"א - באולם "בני ברית" רח' קפלן 10, ביום א' כ"ד בסיון תשמ"ז 21.6.87 בין השעות 19.00-14.00
בחיפה - באולם "ביתנו" רח' ירושלים 29, ביום ג' כ"ו בסיון תשמ"ז 23.6.87 בין השעות 19.00-15.00
כמו כן ניתן לפנות למשרדי מרכז ההכוונה לערי פיתוח בת"א טל. 659822, 650139, ובחיפה טל. 04-674435/6.

דעות

יומן מעריב

יבשת מתעוררת

למדינות אפריקה השחורה קצב משלהן בחידוש יחסיהן עם מדינת ישראל. הניתוק בשנת 1973 היה חד ומהיר. רק מאלאווי וסוואזילאנד דחו את הלחצים של מדינות ערב והמשיכו לקיים עמנו יחסים.

מאז חזר דגלה של ישראל להתנוסס בזאיר, ליבריה, קאמרון, חוף השנהב ועתה גם בטוגו. אנו מברכים על החלטת טוגו ומקווים שהיחסים המחודשים יתפתחו לטובת שני הצדדים.

אפשר ושעתן של מדינות אפריקניות נוספות, השוקלות אף הן חידוש יחסיהן עם ישראל, אינה דוחקת. שהרי גם אחרי הנתק הרשמי, סגירת שגרירויות והורדת הדגל, נשמרו קשרים רבים בין ישראל ליבשת השחורה. קשרים כלכליים ומסחריים הלכו והתפתחו במשך השנים, והגיעו לממדים גדולים יותר משהיו בשנים של יחסים תקינים.

הקשרים לא הצטמצמו רק במישור המסחרי־הפרטי. דיפלומאטים ישראלים הוצבו בבירות רבות בחסות שגרירויות המייצגות את האינטרסים הישראליים. כלומר, הקשרים היו גם מדיניים. נציגים בבירות נפגשו עם שליטים מקומיים.

אין ספק שישראל מתרפקת על זכרונות ימי הזוהר שלה באפריקה בשנות השישים. כאז, כן עתה, יש לנו עניין בקשרים מלאים וגלויים עם מדינות היבשת השחורה. כאז, כן עתה, יש לנו היכולת והרצון לשתף פעולה בבניין ובפיתוח ארצות אלה.

באור זה גם צריך לראות את מסעו הקרוב של ראש הממשלה יצחק שמיר לכמה בירות של מדינות המקיימות כבר יחסים מלאים עם ישראל. המסע ידגיש את העניין שיש לירושלים בכך, שדגל ישראל יתנוסס ברחבי היבשת.

נבחרת מובסת

רק משימה אחת עוד נותרה לנבחרת הכדורסל שלנו, הנמצאת בפיראוס: להשיג היום נצחון, שימנע ממנה את הכבוד המפוקפק לסיים במקום ה־12 והאחרון באליפות אירופה.

חמשה הפסדים רצופים – לאחר נצחון פתיחה מפיח תקוות – לא רק שדירדרו את הנבחרת לדרג ב' של היבשת, אלא שפירושם – הדירוג הגרוע ביותר שלנו מזה 16 שנה.

הדיווחים המגיעים מפיראוס מתארים נבחרת שפופת רוח ומוראל, שאיבדה מזמן כל טיפת הנעה וממתינה לסיומו של הסיוט.

זו אינה נבחרת מפסידה, סתם, אלא נבחרת מובסת. ובכדורסל לא הורגלנו לכך.

לאחר ההצלחה המרשימה באליפות העולם בספרד, נתברר תוך פחות משנה, כי אנו נמצאים לפני שוקת שבורה. הטיעון המקובל, כי מדובר בצוות חסר נסיון, צודק אך מתעלם מהעובדה הפשוטה, כי לפנינו נבחרת הזוכה לסיוע אמריקני מצומצם (רק 2 בכדורסלים), ואולי זהו המחיר שהכדורסל הייצוגי שלנו נאלץ לשלם עבור תהליך האמריקניזציה המואץ שעברה הליגה.

לפלטפוס הציבורי שרק החל, כבר נשתרבבו טונים אישיים צורמים. מיקי ברקוביץ לא המתין לסיום המאבקים ביוון והזדרז לחסל חשבון ישן עם מאמן הנבחרת, צבי שרף. תגמונו של דורון ג'מצ'י הדהימה בחריפותו. צחצוח לשרות מבער ומיותר.

ספורט היצוא מס' 1 שלנו יזדקק לפסק־זמן מקצועי ממושך כדי לשקם את מעמדו ותדמיתו.

"אגד" והאוצר

הטענות, כי "אגד" נמצא "על סף תהום פיננסית" וכי אם לא יוזרמו מיד לקואופרטיב לתחבורה ששים מיליון שקל "ייעצרו הגלגלים", צריכות לעורר התרגשות אבל לא פאניקה. חילוקי דעות בין הממשלה לבין הקואופרטיבים לתחבורה הם עניין שבשגרה. הסכסוך האחרון יושב זמנית לפני פחות מחודש ימים.

הויכוח הוא לרוב בדבר הגדרת הפריטים שאותם רשאי "אגד" לכלול ב"סל התחבורה" המשמש בסיס לתחשיב ההוצאות. כאשר החישובים מראים שההוצאות עולות רשאים הקואופרטיבים לקבל תוספת לסובסידיה הממשלתית או תוספת למחיר הנסיעה.

עתה הויכוח הוא על השתתפות הממשלה בהוצאות לרכישת 1200 אוטובוסים חדשים. האוצר אומר: הוצאות ההצטיידות הן חלק מן ההוצאות הרגילות של "אגד" והן כלולות בתחשיב הפחת הרגיל. לכן אין הממשלה חייבת לשאת בהוצאה זו פעמיים. אם מצבו הכספי של "אגד" קשה, הדבר נובע מהעלאה תלולה בשכר, העלאה שהממשלה לא אישרה אותה ועל כן אין היא כלולה ב"סל התחבורה" המאושר.

קשה לקבוע מי צודק יותר, אך מתוך הכרת המציאות במשק הישראלי אנו נוטים להאמין שגם אם "אגד" אכן הגזים בהעלאות השכר, דבר אחד ברור: הממשלה סוחבת דברים ולא מסיימת עניינים ודיונים מתוך תקווה שדופה שהפריץ או הכלב ימותו.

אנו מאיצים בממשלה ובאגד לגמור עניין בחזית רחבה כדי שהאזרח לא יסבול משירות תחבורה פגוע.

מעריב
עורך: עידו דיסנצ'יק
סגן עורך: יובל אליצור
סגן עורך: לוי יצחק הירושלמי
ראש מערכת המוספים: יעקב ארז
ראש מערכת החדשות: אברהם תירוש
יו"ר כבוד של הדירקטוריון: עובד בן־עמי
יו"ר הדירקטוריון: שלום רוזנפלד עורך ראשי 1974–1980
מנכ"ל: אמיר דרזון
מנכ"ל: שמעון חפץ
עזריאל קרליבך מייסד ועורך 1948–1956
אריה דיסנצ'יק עורך ראשי 1956–1974
שמואל שניצר עורך ראשי 1980–1985
המו"ל: הוצאת מודיעין בע"מ בית דפוס מעריב בע"מ
תל־אביב: מערכת, הנהלה, מודעות, דפוס: בית מעריב, רח' קרליבך 2 (מיקוד 61200), ת.ד. 20010 טל' 439111.
ירושלים: המערכת: רח' הלל 14 (מיקוד 94581), טל' 221151. הפצה ומודעות: רח' הלל 16, טל' 231769.
מרכז הפצה: טל' 521159.
חיפה: רח' הנביאים 29 (מיקוד 33104), טל' 674674. הפצה ומודעות: רח' הנביאים 32, טל' 673254.
באר־שבע: המערכת: רח' קק"ל 90, טל' 37553, 74973. מודעות ושיווק: 74850, 31772.
© כל הזכויות שמורות למעריב.

דוד מארקיש

רמייה עצמית מתוקה

ישראל היא מדינת העליה, גן־עדן פוליטי לציונים, מחוז מקלט ליהודים נרדפים, שנפוצו על־פני ארבע כנפות תבל, למן הקוטב הצפוני ועד לקוטב הדרומי. הצהרה יפה זאת, המושמעת לנו לעתים תכופות, נעשתה עניין ברור מאליו, שאין עליו עורין, ממש כעובדה שהסוכר מתוק ואילו המלח – מלוח.

אין הצהרה זו מעוררת מחאות, מן הסיבה הפשוטה שהיא נכונה: אחרי ככלות הכל, את גן־העדן, בהיותו גן־עדן פוליטי הוא, מצייר לו כל אחד בדמיונו־הוא, ואילו את העובדה, שהיהודים הנרדפים חשים אל מחוז המקלט היהודי שלנו, אפשר לתרץ בזה, שאין הם מיטיבים לראות את הנולד ולא שינו כראוי את לקחי ההיסטוריה... כך או כך, כל ישראלי חושב עצמו מומחה מופלג בענייני עלייה והוא מוכן לפרט את דעתו ולנמקה לאלתר.

הפוליטיקאים מכל גוני הקשת, ובראשם הח"כים והשרים, מוכנים להביע את דעתם לפני כל יתר האזרחים: בעצם, זהו עיקר תובתם במדינת העלייה. "הפתח בריה"מ־המועצות את שעריה לעולייה!" – משל כל העניין רק בשערים ובבריחיהם: משל בריה"מ, על כל ה"גלאסנוסט" שלה, מוכנה לשלוח את אזרחיה במהירות וללא כל מכשולים; משל שני המיליונים ומשהו של יהודי בריה"מ מוכנים ומזומנים "לקום וללכת", בלי כל שה"י ופה"י, אל המולדת ההיסטורית. האמונה בכך, שאומנם מוכנים ומזומנים הם ואין צורך אלא בשימון קל של צירי אותם שערים סובייטיים, אמונה נעימה היא, ללא ספק. אבל, אמונה זאת בטעות יסודה, אם אינה אמונת־כזב מכל וכל. ושגגת־כזב זאת לא מאתמול היא כאן, שורשיה ארוכים־ארוכים.

אחד מפקידי שגרירות ישראל במוסקווה, בימים שהיתה שם שגרירות, אמר לי, כי כבר בראשית שנות ה־60 נהגה השגרירות לשלוח לירושלים דיווחים על מצב יהדות בריה"מ מן הסוג שרצתה הממשלה לקרוא. הפוליטיקאים ציפו, שמבריה"מ־המועצות הסוציאליסטית ייצאו יהודים בעלי צביון סוציאליסטי, ואילו הישראלים, חובבי מערב־אירופה, ציפו להמון נעול מגפיים וחבוש מגבעות־מצחייה... וקנה באו יהודים עירוניים רוסיים, מולדאביים ופרי־באלטיים, שהסוציאליזם הסובייטי הותיר בהם סימני נכות, והגיעו גם פראים גמורים – יהודים גרוזים, בוכארים וקאווקאזים. ורובם המוחץ, ששבע עד להקיא את הסוציאליזם הסטאליני־ברז'נייבי, חש הרחק־הרחק לימין המפה הפוליטית.

תפוצתם של יהודי רוסיה על פני הזירה הפוליטית הישראלית היא נושא למאמר נרחב בשלעצמו. הבה נשוב לימינו אלה, עם "השערים שציריהם משומנים היטב", שבעדם מטפטפים, במקרה הטוב, עשרים אחוז מן היהודים היוצאים את בריה"מ מצויידים באשרה ישראלית.

נתן שרון (אנאטולי שראנסקי) אומר, כי לא פחות מחצי מיליון יהודים סובייטיים חפצים לצאת את שערי בריה"מ. כמעט חצי מיליון! מה נפלא היה לו היתה זו האמת אבל אין זו אמת, וספק אם נתן שרון אינו יודע זאת. ברם, "כמעט חצי מיליון" מצטלצל הרבה יותר טוב מאשר כמה עשרות אלפים, שמתוכם שני שלישים ישימו פעמיהם לארה"ב הנכספת. אומנם, מר הדבר כלענה ואף מעליב משהו – ובכל זאת, השקר הטוב ביותר הוא האמת עצמה ואין טעם לבלבל את המוח, לנו עצמנו ולעולם כולו, מכל סיבה שהיא, לא אידיאולוגית ולא תעמולתית.

אולם, הטעות העיקרית כאן אינה במספרים ולא בשמות. הטעות החמורה ביותר נעוצה בכך, שהמימסד הפוליטי הישראלי הרכיב דגם של יהדות בריה"מ, הנסמך על תודיהם של אותם יהודים סובייטיים, שהגיעו ארצה מראשית שנות ה־70' והשתקעו כאן. אבל אנחנו הגענו הנה ואנו חיים כאן דווקא משום שאנו נבדלים במידה רבה מאותם שני מיליונים, שנשארו בבריה"מ ואשר אינם מתכוונים לנסוע לשום מקום שהוא. במלים אחרות: אין אנו מייצגים את היהדות הסובייטית, ואין לנו שום זכות לדבר בשמה. באותה מידה של הצלחה יכלו לייצג את יהדות בריה"מ אף "היורדים" בברייטון ביץ'. זכותנו וחובתנו להיאבק למען הסירובניקים, ורק למענם. מה מעניינו? היינו רוצים לשמוע את האמת מפי פקידינו, ולא מפי פקידים סובייטיים. ואם לא נדע את האמת, עלולה הדראמה ליהפך לקומדיה, שלמראה יתענג העולם כולו ברעמי צחוק.

התמורות שמחולל גורבאצ'וב בבריה"מ והזורעות תקוות בקרב היהדות הסובייטית, פועלות למעשה נגד העליה. תמורות אלה נוגעות גם ליהודים: עתה התחילו לקבל צעירים יהודים לאותן פקולטות אוניברסיטאיות שהיו פעם חסומות בפניהם ומקדמים אחרים בעבודה כדי להניאם מהגירה

אכן, עם נפלא ומפתיע אנחנו. חרף מעשיותנו היומיומית הגדולה נוטים אנו לראות את המאורעות מבעד למנסרה המעוותת של תולדותינו־שלנו. התהפוכות, המתרחשות כיום במוסקווה, נוגעות במידה רבה גם ליהודים הסובייטיים ועלינו לקחת זאת בחשבון. עתה התחילו מקבלים צעירים יהודים לאותן פקולטות אוניברסיטאיות, שקודם היו חסומות לפניהם לגמרי. את היהודים, ש"התחרטו" על "מזימות ההגירה" שלהם, מקדמים בעבודתם באורח הפגנתי. פתיחתה במוסקווה של המסעדה הכשרה המפורסמת, שעליה מתעקשים בלהט כה גדול פעילי העלייה הדתיים ותומכיהם רמי־הדרג בחוץ־לארץ, תניא מעלייה לא מעט יהודים, דתיים כחילוניים.

התמורות הגורבאצ'וביות, הזורעות תקוות בנפש היהדות הסובייטית, פועלות בממשות נגד העלייה ועלינו לקבל זאת כעובדה ולא להתעסק ברמייה עצמית מתוקה. רק כאן מצטייר בעיני אנשים מסויימים שחרורם של אסירי־ציון מכלאם כ"מתווה תעמולתית" – שם, ברוסיה, רואים בזה אות ממשי ואמיתי מאין כמוהו לשיפור האקלים הפוליטי, אות לתחילת התפתחות חדשה, שכאשר תתממש יוכלו היהודים, סוף כל סוף, לחוש עצמם בטוחים דיים באותה מדינה, שרובם קוראים לה, ביושר מוחלט ובנוי־לב גמור, מולדת. (אנו, שהגענו הנה בשנות ה־70', חשבנו, ועדיין חושבים, אחרת – ובזה ההבדל בינינו לבינם).

ושם – נותרים שני מיליונים, וחרף ההבדלים וחילוקי ההשקפות בינינו אין זה איזה נתח זר לנו. כדי שלא נאבדו ולא נטעה בו, יש לראותו בדמותו האמיתית, כמות שהוא, ולא לכסות על העיניים בעלה־תאנה. עלה התאנה הלז לחלק אחר נועד...

מחסום הקול...

יוסף צודיאל

אריאל על אריאל

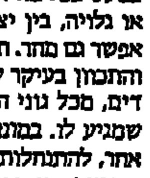

האיש, שהיישוב אריאל אינו נקרא על שמו, אבל הוא שר־התעשייה והמסחר, קימץ במילות־שבח על מה שעיניו ראות, ורק חזר באוזני ראש המועצה, רון נחמן, על הטענה: "אתה ישן. כולכם פה ישנים".

ביקור חטוף של מי שרואה את עצמו כבעל זכויות מיוחדות בכל הנוגע לקביעת עובדות בשטחים, בכל מצב, כמעט בכל מחיר, ובמידת הצורך תוך הסתייעות בעיוורנות, סמויה או גלויה, בין יצחק רבין לשמעון פרס – לפני עשור, כעת, ואם אפשר גם מחר. תמיד דיבר השר אריאל שרון על "עשייה יהודית", התכוון בעיקר ליוזמות שלו. והיום, גם אם יהיו לו רבבות מתנגדים, מכל גוני הקשת הפוליטית, לא יוכלו ליטול ממנו את מה שמגיע לו. במונחים של הימין, הוא האיש שתרם, יותר מכל שר אחר, להתנחלות היהודית מעבר לקו הירוק. ובעיני אנשי השמאל אין עוד כמותו אחראי לסיבוך המדינה לעת משא־ומתן על שלום.

יותר מדי ישובים יכלו להיקרא על שמו – ורק אחד מזכיר אותו. כבר נאגרו די הלצות בהקשר שבין אריאל, מקום השועט לקראת התואר עיר בשומרון, לבין השר אריאל שרון. אך זה גם היישוב שבו מצוי ידידו הפוליטי, שמעון פרס, במילכוד.

אריאל כמשל – וזה כל הסיפור, לפתות לעונה זו. כי איך אפשר להצמיד קלפים, שעניינם שלום, לחזה על איש אחד, ובאותה עת להטיל ספק בחיוניותו של ישוב כזה. וגם זאת לדעת, כי מדובר במקום שאינו משתייך לגוש אמונים, ורבים מתושביו הם אנשי תנועת העבודה. ובאיזור התעשיה כבר הוקצה שטח שכולו מיועד להסתדרות, זה המוסד שבו אין רוב לליכוד, ואין בין כתליו אפילו נציג אחד לדניאלה וייס. אם יש כאן אבסורד, אז אולי יש מקום גם לפיקחות של הרב משה לוינגר, שרק בשבוע שעבר שמעתיו אומר, במזיגה של רצינות וציניות, כי חלקה של מפלגת העבודה ביישוב ארץ־ישראל תמיד היה גדול ועוד נכונו לה תפקידים חשובים בביסוס הקיים ובהקמת ישובים חדשים.

שלום במחיר של נסיגה ופשרה טריטוריאלית – תנאי כזה זר לרב לוינגר, ומגוחך בעיני השר שרון. ובמפלגת העבודה עדיין חוגג הבילבול, כמו העירפול. ואנשי ארץ־ישראל השלמה כבר הספיקו ללמוד, כי גם מבוכה מתמדת אצל היריב כמוה כמתן היתר לעשות יותר, להספיק יותר, לצפצף יותר. אחר־כך נראה.

ואז קורה, שמפלגת העבודה מתכנסת, מתלכדת ומחליטה על הליכה לקראת שלום. והיא יוצרת אווירה, שמפ"ם ורצ ו"שינוי" ואפילו חד"ש ו"התקדמות" הולכים אחריה. ואלה שידם על הברזים הראשיים, ודעתם נחרצת והמסר שלהם ברור, עושים את המלאכה – למען עצמם, אבל בשם כולם.

אחד מבקר באריאל, שני מסייר בעמנואל, שלישי פוקד את אלפי מנשה. רביעי מנבא עיר לאלון־מורה. ואיש מהם אינו נושא בתרמילו תוכנית שלום. ואיש מהם אינו מדבר במושגים מן ההפטורה, כמו: פשרה טריטוריאלית והסדרים פונקציונאליים.

אפשר, איפוא, לקנא באלה, המדברים בלשון בריאדם ובקול אחד. ומה שהם אומרים כל כך שקוף, כל כך ברור, לטוב ולרע.

יזהר ארנון

האסון האמיתי

לאחר נאום שנשא פעם המשורר אורי צבי גרינברג בארוע ציבורי כלשהו ושבו דיבר על נחלת אבות ועל ארץ־ישראל, פנתה עיתונאית צעירה אל המשורר ושאלה: למה נתכוונת כשדיברת על ארץ־ישראל? תלה בה אצ"ג עיניים תמהות ועצובות ואמר: "בגולה ידע כל יהודי בדיוק מה זה ארץ־ישראל. זה רק פה"... כלומר, רק כאן, במדינת ישראל, לפתע פתאום לא יודעים מה זה ארץ־ישראל.

נזכרתי בכך לאחר שקראתי את עיתוני סוף השבוע שעבר ולאחר שראיתי את הסיקור הטלוויזיוני על מלאות עשרים שנה למלחמת ששת הימים. מכל מה שקראתי וראיתי הסתבר לי, שביוני 1967 קרה לנו אסון נורא: שיחררנו ואיחדנו את ירושלים, שיחררנו את נחלת אבות, הלא היא אזורי יהודה ושומרון, עלינו לרמת הגולן וכבשנו את חצי־האי סיני. אז איך כל השנים הללו התייחסנו אל אסון זה כאל אחד הנצחונות המפוארים ביותר של צה"ל? כנראה אטומים היינו, מוכי הלם מהנצחון שנפל להיקנו כפרי בשל. ולא רק אנו, האזרחים הפשוטים, היינו שיכורי נצחון – מנהיגינו ונבחרינו סיברו כל השנים את אזנינו את גודל הנצחון. אפילו מתי פלד, שהיה אז אלוף במטכ"ל, נמנה עם משתתפי "מרד הגנראלים", שתבע מראש־הממשלה ושר־הבטחון דאז, לוי אשכול, לצאת למלחמה נוכח התנכלות נאצר לחופש השיט הישראלי במצרי הים האדום. אלוף מתיתיהו פלד, כיום יונה־שביונים ואיש "הרשימה המתקדמת לשלום", אפילו היה אחד התקיפים ביותר בעד פתיחה במלחמה.

והנה, ראה זה פלא: עשרים שנה לאחר המלחמה, שהתנהלה תוך קונסנסוס מלא של כל חלקי העם. באים ומספרים לנו, שבעצם זה היה אסון. פתאום אומרים לנו, שצריך להחזיר את כל איזור יהודה ושומרון. איזור, שבו נולד למעשה עם ישראל לאחר יציאת מצרים. לוותר על איזור זה הרי זה כאילו תוותר ארצות־הברית על מדינות מאסאצ'וסטס ופנסילוואניה, שבהן קרמה עור וגידים העצמאות האמריקנית. הרי זה כאילו תוותר אנגליה על העיר גרימסבי, בירתה הקדומה. משל תחזיר בריה"מ־המועצות את העיר קייב לידי הוויקינגים הדנים. הרי אם תחזיר ארצות־הברית את כל השטחים שכבשה מידי הצרפתים, האינדיאנים והמכסיקנים, לא יישאר הרבה מארצות־הברית. אבל הכל חכמים ודמוקרטים כשמדובר במדינת ישראל.

האמת היא, שישראל לא כבשה את יו"ש מרצונה – שטח זה ממש נדחף לידיה. ישראל יעצה אז למלך חוסיין לא להתערב במלחמתה נגד נאצר – ואז צה"ל לא יגע בממלכתו, שכללה אז את יהודה ושומרון ואת מחצית ירושלים. חוסיין התעלם מעצה זו. כמובן, כאשר עושים חביתות שוברים ביצים וכאשר נלחמים על מנת להישרד אין ברירה אלא לכבוש את שטחו של האויב. איש עוד לא המציא דרך אחרת לנצח במלחמות. מדינת ישראל לא שישה ליטול על עצמה את הדאגה לגורלם של 800,000 ערבים – הדבר ניכפה עליה על־ידי שליט עקשן ויהיר ששמו חוסיין.

כל השנים התייחס חוסיין אל נתיניו הפלשתינים כאל זבל. אז שום פלשתיני לא העז לדבר על מדינה משלו – מי שהיה העז לעשות כן היה חוסיין מקצץ את לשונו. אוניברסיטאות פלשתיניות לא היו אז בנמצא. התפרעויות נוסח ביר־זית או דהיישה? הליגיון הערבי הירדני היה עורך במתפרעים מרחץ־דמים לדוגמה. מי הפריע אז לערבים להקים מדינה פלשתינית ביו"ש?...

עתה מנסה חוסיין להוציא איזור זה מידי ישראל – והוא סמוכים ובטוחים שאין בדעתו להקים מדינה פלשתינית. למעשה, מה שהוא אומר לישראל זה Let us go back to square one, משמע: בואו ונחזור ל"סטאטוס קוו אנטה", למצב שהיה קיים לפני יוני 1967. כנראה מתוך תקווה ליטול חלק באיזו מלחמה עתידית נגד ישראל כשכל יו"ש בידיו, כשיש בידיו לאיים על הבטן הרכה של ישראל. זה עלול להיות האסון האמיתי: אם יחזרו יהודה ושומרון לידי ירדן. אבל יש מי שרוצה לזרות חול בעינינו והשבוע האחרון הוכיח, לדעתי, כי המסע לדלגיטימאציה של מלחמת ששת הימים מנוהל ומתוזמר בידי גורמים המעוניינים לערער את אושיותיה של מדינת ישראל ואני מקווה, שיש מי שפוקח עין על תופעה מדאיגה זו.

אסי דיין

בתור פתיחה

ערך מוסף

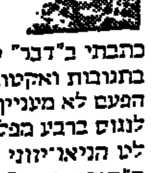

40 מעלות בצל ושאר המעלות באור
והארץ לא תשקוט 40 שניה
ואת הלילה יאירו בקבוקי תבערה
והארץ כמו הארץ סובבת סביב עצמה
24 שעות ללא סיבה.

אז יש לי טור שבועי אחרי שנה הפסקה (אז כתבתי ב"דבר" טור בשם "ערך נקוב". עניין שנמשך כשנה ועסק בתגובות ואקטואליה, משהו כמו בדיקות של אלרגיה לפניצילין. הפעם לא מעניין אותי להגיב, למרוט את נוצותיו של חצי שר, או לנגוס ברבע מפלגה בהטרה החתונה הפאתטית, שמתנהלת במקלט הניאו־יזוני שבגבעת־רם. הפעם אתם תובילו את הטור עם ה"סובאראואים" ו"הוונדיאואים". חפצי הפליט המודרני, היוצא למסע הארור מן המשכנתא אל הכספומט, תוך שהוא חולף על פני עיירות שניבנו בידי מתנחלינו מן השטחים. שעשו הכל, מדן ועד אילת, לשמור על העקרון של "5 דקות מכפר־סבא", "10 דקות מקלקיליה" ועוד דקה מבקבוק התבערה.

טור זה הוא מסע אל הבלתי־נמנע – כאן תקום מלחמת אזרחים. כאן, אם תרצו או לא תרצו תאר אגדה, כאן הולכים לאיבוד בתוך לבירינט של שנאות והפליט המצוי מסתובב בענש־מארקט הזה, מתקשה בבחירה. ערבים? אשכנזים? ספרדים? דתיים? שמאלנים? ימנים? בוקי? אוסף לא פחות עשיר מגבינות צרפתיות. ומה לא פחות מסריח.

מזל, שאחת לשנה מתייצב איזה רב־ראשי ומדבר על אחדות והישרדות כאילו היינו חבורה של אבבות ו"מוצא המינים" הוא ספר מקובי, המתאר את הצירוף הנפלא של שודשי המזרח ועקורי אירופה. ניצולי השמאל ופליטי הימין, מרסקי תחנות האוטובוס ונוסעיו. וכמובן, לא נשכח את הקבוצה האתנית המכונה ערבים – אלה הם שבטים בעלי מנהגים רבים בהכנסת־אורחים ומנהג מיוחד, שלפיו הם ממהרים לזנק מן המונית בהגיעם למחסום, תוך שהם שולפים תעודות זהות. כנראה, השאיפה להפגין שייכות עד כדי עם נעוצה עמוק בפולקלור המקומי, שהחל ב־67', כאשר נשמעה צעקתו של לוחם בשם גור "הר הבית בידינו" (אכן, משפט החל בפולקלור של שני השבטים – הערבי והיהודי – שנמצאו חסרים בהרים ובתים עד לצעקת גור).

טור זה יעסוק בשקיעת־הדם מן המלחמות אל החול המזובעי, שזה שנים רבות התכסה באספלט ובעליו פקק תנועה אחד גדול. מבעוף הציפור זה נראה כמו מחזה סוריאליסטי "מחכים לירוקו". פעם ירוק היה צבעה של האספקת.

פעם היתה מדינה. עכשיו מחכים לירוק ועתיד, שנראה כמו חפץ חשוד.

דעות

פינג פונג

שאלות לנהג האוטובוס המשוריין בתקופת השיירות להר הצופים
אליהו מינץ
על רבוי התקיפות על רכב יהודי בדרכי יו"ש באבנים ובבקבוקי מולוטוב

חיילי הלגיון היכו את זורקי האבנים מכות רצח

אליהו, כשאתה שומע על המקרים האחרונים, זה מזכיר לך משהו?

בוודאי. כשאני שומע על האירועים בדרכי יהודה ושומרון אני מתחלחל ומר־גיש הזדהות מלאה עם הנהגים המותקפים. לפעמים יש לי תחושה שחזרנו לימי המ־אורעות ולתקופת השיירות להר־הצופים. אנשים מקלים בכך ראש, אבל אבן זה דבר מסוכן מאוד ואפילו קטלני, שלא לדבר על בקבוק מולוטוב.

אתה עצמך הותקפת בתקופת השיי־רות?

המשוריין בו נהגתי למובלעת הר־הצו־פים עד סמוך למלחמת ששת הימים, הות־קף לא פעם ולא פעמיים באבנים, בשעה שהיינו חולפים על פני המסגד בשייח־ג'ראח, ליד תחנת הדלק של היום. במקום היו מתאספים פלחים כדי לקבל מאונר"א סוכר, קמח ואורז, והם היו ממטירים עלינו אבנים. הם הצליחו לא פעם להשחיל אב־נים לתוך האשנב הצר שמבעדו ראיתי את הדרך. פעם אחת התכופפתי באופן אינסטי־נקטיווי והאבן פגעה ופצעה נוסע שישב אחרי. גם במקרים אחרים היו פצועים. אני זוכר שמיד לאחר מכן הלגיון היה מכה או־תם מכות רצח.

מנסיונך האם ישנן דרכים להתחמק מפגיעת אבנים?

עוד בימי המאורעות היו חלונות האוטו־בוסים של המקשר שנסעו לעיר העתיקה, מכוסים ברשתות מגן. אבל אוי ואבוי לנו אם נגיע למצב כזה. אבל יש לי כמה עצות אחרות. קודם כל מי שמבחין באבן שעפה לעברו שיתכופף, כי רוב הפציעות מאבנים היו בפנים משברי זכוכית. אני גם מציע לנ־הג שרואה מישהו בצידי הדרך בעמדת אי־ום, עם אבן בידו, לנסוע לעברו במטרה להפחידו. זה אמצעי יעיל.

האם בשעת ידוי אבנים רצוי להגביר את המהירות ולברוח?

להפך, רצוי להאיט ולנסוע בזיגזגים. הא־בן היא כבידה ויורדת במהירות איטית. דווקא מהירות גבוהה של המכונית מגבירה את תאוצת האבן בעת הפגיעה ואז תוצאות הפגיעה עלולות להיות הרבה יותר חמורות.

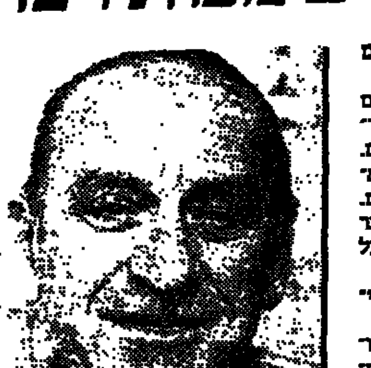
אליהו מינץ

אריק בנדר

אמנון שמוש

ממשלת אחדות והשלכותיה השליליות

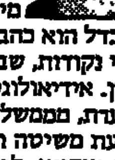

אני מבקש להבדיל בין ממשלת אחדות לאומית כאפיזודה חד־פעמית, שהיא בבחינת הכרח־בל־יגונה, לבין ממשלת אחדות לאו־מית כשיטה, כדבר רצוי. ההבדל הוא כהבדל בין נקודה אחת לבין שתי נקודות, שביניהן נמתח קו ישר וניתן כיוון. אידיאולוגיה אינה מושפעת מתקלה מצערת, מממשלת אין־ברירה, אך היא מו־שפעת משיטה ומדרך, המתקשטות בצי־דוק אידיאי. לפי מיטב הכרתי, רצף של ממשלות אחדות הוא מירשם להכשרת הלבבות לדיקטטורה, שבה באות למיצוי גם האחדות וגם הלאומיות. השילוש הק־דוש "עם ישראל, ארץ־ישראל, תורת ישר־אל" מחפש זה מכבר את הרגל הרביעית לכסא דוד: מלך ישראל.

הצידוק התיאורטי האיווי של קואלי־ציה בין הגדולים היה הסרת (או הקטנת) התלות בקטנים ובסחטנים; כלומר, הגברת הדמוקרטיה: שלטון הרוב והכרעת הרוב. והנה הוכיחה המציאות, שהתלות בקטנים יכריעת הברך בפני חסרי־הערך וסרסורי־הערכים גברו והלכו דווקא בממשלת האחד־ות. המיסחור והביזבוז והאתנן אוכלים כל חלקה טובה, החל מעשרה שרים, שאין צורך בהם והאוכלים ממאתחסד מידי עם ...ני, וכלה ברבבות גברתנים, שהביאו מן השטעטיל את המנהג הנפסד, שהאשה והמדינה מפרנסות אותם. בממשלת האחד־ות הגיעה הדמוקרטיה לשפל המדרגה. הכרעת הרב במקום הכרעת הרוב. ח"כים ושרים, שהם בובות בידי מפעיליהם, ומפ־עיליהם אינם הבוחרים ואינם הנבחרים אלא המובחרים: חכמי התורה. כשהם אומ־רים "אתה בחרתנו" הם אינם מתכוונים לעם. התיאוקרטיה מוצצת את לשדה של הדמוקרטיה ומסכנת את עצם קיומה, והד אחדות הלאומית מחפה ומתפלשת.

לא אחדש אם אומר, שהאופוזיציה הפ־כה למוקיון, המציג בלא קהל; חבורת יוד־קריאש ובולעי־חרפות, שהעתיקה את הזי־רה מן הכנסת – מרכז הדמוקרטיה – אל התקשורת, הניזונה מן הסנסציה. ממשלת האחדות נתנה לגיטימציה לתופעה שר־לות־לשעבר, שהשם היחיד המתאים לה הוא זנות פרלמנטרית. ח"כים מתפרנסים בסיסמאות ומתבשמים ברבלון ובלבך־מחלבות ומציעים צד ימין או צד שמאל לכל המרבה במחיר. מחיר המינימום הוא כסא. ולקוחות לא חסרים. שהרי במיטת הכלולות של האחדות הלאומית אין נחת ואין סיפוק, ולא חשוב מי למעלה ומי למ־טה. לא שר אחד מצטייר בעיני העם הזה כסר־סור. העם רואה ומבין, הרבה יותר מכ־פי שנדמה לכם, שם למעלה. ומכאן הסכ־נה: הוא עלול להתייאש מן הדמוקרטיה, אם אלה מנהיגיה ואלה מנהיגיה.

מעולם לא היתה הדמוקרטיה בישראל בשפל כבימי ממשלת האחדות הזאת. מעו־לם לא נהגו הנבחרים בשפלות ובהשפלות הדדיות כבשנים האחרונות. תקיפה מן האופוזיציה – אין בה שפלות ואין בה השפלה, לא לעושיה ולא למקבליה. היא לגיטימית. זו זכותה וזו חובתה של אופוזי־ציה. אולם ראש־ממשלה, התוקף את שר־החוץ שלו (או להיפך), ובאוזני עולם ומלו־או – זו תופעה שיש בה תפלות ושפלות, ומה שחמור מזה: יש בה קעקוע יסודות הדמוקרטיה. שלושה ראשי־ממשלה, המ־שתקים "לא ראיתי, לא שמעתי, לא אמר־תי", הם תוצאה של ממשלת אחדות נוסח "שמור לי ואפרוס לך" והם ראשית כמיהה בעם הפשוט לדיקטטור, שיפסיק אחת ולתמיד את כל הבושה הזאת. ומה מביש יותר מזה, שתהליך השלום יכול להיעצר בשל "כך" או בשל ש"ך. אם פירושה המע־שי של דמוקרטיה הוא, שחבורה שולית אנטי־ציונית תקבע את גורל הציונות והמ־דינה – אל תתפלאו אם תקום תנועה המו־נית, שתשפוך את התינוק יחד עם מי הא־מבטיה.

בממשלת אחדות האידיאולוגיה הולכת לישון. המנהיגות הצעירה מקבלת איתות ברור: חפשו את המשותף, את המכנה המ־שותף הנמוך ביותר, שרבים ככל האפשר יוכלו לעבור את הסף שלו. והרי בכל שער־לים במעלות הרוח נמצאים הגורמים, המפ־רידים בין טוב ורע, בין נאצל ומושחת, בין אנוכיות לאנושיות.

המנהיג הצעיר מבין עד מהרה, שמקומו במחנה שייתן לו יותר צ'אנס, יותר קידום, "מהר יותר, חזק יותר, גבוה יותר"; ולעזא־זל הכיוון. את הדעות וההשקפות יש להתא־ים למחנה המזמין והמזומן. אתם בוודאי חושבים על כמה שמות מן הכנסת ומחוצה לה. גם אני. בשכנוע עצמי יסביר המנהיג הצעיר לעצמו ולדעייתנו, שבעצם הוא מת־אים את עצמו ל"מה שהעם רוצה" – ושזה מהלך דמוקרטי למהדרין. אין סילוף חמור מזה של הרעיון הדמוקרטי. ההיסטוריה כבר לימדה אותנו: מנהיג המתאים את דעותיו למה שהעם "רוצה", במקום לבוא אל העם בתביעות צדקות ונאצלות, מור־חות על־ידי השקפת־עולם מוצקה – יהיה פוליטיקאי מדובר ומצולם בדורו (אולי...), אך לעולם לא יצמח לקומת מנהיג או מדינאי, שייזכר לדורות.

לסיכום: ממשלת אחדות (כשיטה, כר־צף) תצמיח מנהיגות דרודה, קרייריסטית, קיקיונית, חפה מאידיאולוגיה ונקיה מאי־דיאה מנחה ומכוונת; מנהיגות, שתצביע באצבע טבולה ברוק לבחון לאן נושבת הרוח.

אינני יודע מתי תהיינה בחירות. אך בר־צוני להזהיר את הבוחר, שאם לא ייצא משלוותו, לא יטה את שכמו ולא יטה את הכף לצד זה או לצד זה, הוא עלול למצוא את עצמו בדבר היחיד הגרוע מדמוקרטיה, ברודנות שתמחץ את האזרח ותהרוס את המדינה מבפנים. ואני רוצה להזהיר את המנהיגות, שאם תוליך אותנו שוב לממש־לה דו־ראשית, דו־פרצופית, דו־ערכית – היא תזרע את הזרע לתנועה המונית חוץ־פרלמנטרית, שתורכב מאותה מאסה עולה ומתגבשת, שלא הצטרפה ל"גוש אמונים" האשכבי הפנאטי ול"שלום עכשיו" האשר־כנזי הנאיווי והמתנשא. דינינו בממשלה לאומית אחת, שהצטיינה בזו־איום ממר־שך ומטוטס ערכים.

(דברים שנאמרו ב"פורום ג'ין קירקפאט־ריק", אוניברסיטת ת"א)

מכתבים

ח"כ עוזב יחזיר המנדט למפלגתו

מוטב ללכת לבחירות. אולם, לפני כן דרושות החלטות של הכנ־סת על חסימה של 5%, וכי חבר כנסת, אשר עוזב את מפלגתו, יח־זיר את המנדט למפלגה, כיוון שלא נבחר אישית.

אם נגד לא ללכת לבחירות, יש להשאיר בממשלה את הליכוד ואת המערך. הם יסתדרו ביניהם. המפלגות הקטנות יכולות לשבת יחד עם מפ"ם־רצ"ץ ושינוי באופוזי־ציה. זה לא יפריע לאף אחד.

הליכוד אינו תומך בוועידה בי־נלאומית לשלום ואינו רוצה בה־קדמת הבחירות לכנסת, כי בחרות אין מנהיג. ועידת חרות לא החלי־טה מי יעמוד בראש הרשימה לכנ־סת. השרים דוד לוי ואריאל שרון ירצו להתמודד עם יצחק שמיר ראש הממשלה.

גם הליברלים מפולגים בינם לבין עצמם. ברחוב אומרים שהם שווים אולי שלושה מנדטים. לכן קשה לספח אותם להודות ולתת להם 13 מנדטים. אגודת ישראל וש"ס אינם ציונים אך הם סוחרים טובים. אפשר להבטיח להם הרבה. מי יודע אם אפשר יהיה לקיים את ההבטחות.

הליכוד מחזר אחרי חברי כנסת המוכנים להשכיר עצמם תמורת מקום ריאלי בכנסת: חברי הכנסת יגאל הורביץ, אהרון אבוחצירה וזיידאן עטשי. מוטב שילכו בר־שימות נפרדות ויוכיחו מה כוחם אצל הבוחר.

י. צידולקין, חיפה

יגאל הורביץ מטיף לאחרים

יגאל הורביץ מטיף לעם בישר־אל ליושר ולהגינות עם פנים מיוס־רות כאילו חרב העולם. והנה הוא מפתיע אותנו מדי פעם ומוכיח לנו, כי הטפה לזולת לחוד, ומעשיו הוא לחוד.

כאשר הטיף לעם בישראל להד־דק חגורה, לשמור על הדולרים, הוציאו בניו מליוני דולרים מהא־רץ לדרום אמריקה להקמת מפעל. כמו כן ראיתי את המכוניות שבהם נסעו מר הורביץ ובניו.

לממשלת האחדות נכנס כשר על חשבון מפלגת העבודה. שיבח את שמעון פרס כראש ממשלה טוב. פתאום הפך עורו ומצטרף לליכוד תמורת מקום בטוח בכנסת הבאה. איך אתה לא מתבייש יגאל הורביץ להופיע לפני העם ולהטיף על יושר, נאמנות לדרך. אפילו אם תטען שאתה נאמן לדרכו של בן־גוריון, גם זה איננו עומד במבחן המציאות. בן גוריון התנגד להחזיק בשטחים שנכבשו במלחמת ששת הימים.

יצחק מאירי, מבשרת ציון

מחיר גבוה

הליכוד שילם מחיר גבוה ליגאל הורביץ על הצטרפותו. מקום שי־שי ברשימה!

תמיד שילמו מחיר גבוה בעבור העתיקות של דיין.

יחיאל ספרא, הרצליה

ברגע זה אני קונה שירות

חברת החשמל משדרת שידורי פרסומת ובהם משמעת הסיסמה: "ברגע זה ממש אתה מקבל שירות מחברת החשמל".

איזה שירות אני מקבל מחברת החשמל?

אני קונה מחברת החשמל את החשמל המסופק לי במיטב כספי, ואם חלילה איחר לפרוע חשבון ביום אחד, מיד אני מחוייב ב"דמי־גביה".

אם כן, מהו השירות שחברת החשמל הנכבדה מעניקה לי?

ושמא הכוונה לשירות הניתן לעובדי חברת החשמל במתן חש־מל חינם על חשבון הצרכנים המ־שלמים במיטב כספם.

אהוד כהן, עו"ד, חיפה

פרס מחייך שמיר קורץ

אני דורש הקמת ועדת חקירה כדי לחקור, לשפוט ולהעניש את כלי התקשורת שהרסו את מצב רוחי ושמחתי ביום חגי הגדול – 20 שנה לאיחוד ירושלים. במקום השירים היפים על ירושלים, הש־מיעו לנו לשון הרע ודיבה של נציגי הנבחרים "בחירי העם". במ־קום פניהם הרציניים של משתתפי הכותל – הראו לנו את פניה העבי של אן פולארד והצרה הנבוית שהתייחסו אליה בשגרירות ישר־אל.

במקום להראות את ילדי ישר־אל מסתובבים ברחובות בגלל שביתת המורים, העסיקו אותנו עם דו"חות שלושה. "ישבו, ישבו שבעה גברים על אבן אחת" והחד־ליטו: שהליכוד מאשים את המע־רך ולהיפך. אלו חדשות לשם כך צריכים מבט מיוחד? מראים לנו איך אלימלך רם בא מיוזע והביא "בייגאלאך ישר מהתנור": "חשוב" מאוד לציבור לדעת – הנה פרס מחייך, שמיר קורץ, אלפרט סר־חב, רבין זועף. זאת התוכנית שהטלוויזיה הגישה לעם ביום חגה! נכון, הציבור צריך לדעת. אבל להקדיש רוב התכנית לעניי־נים שוליים מרגיזים, מעצבנים ומדאיבים את הצופים – זה מחדל. תנו לחיות בארץ הזאת.

מ. אהרוני, רמת אביב

עלולים לפגוע במשפט צדק

בשולי פסק הדין של עיזת נאפ־סו מותח בית המשפט העליון בי־קורת נוקבת על כלי התקשורת, "אשר חרגו מהמותר" וכי הפירסו־מים עלולים לפגוע באווירה הדרו־שה לשם עשיית משפט.

לא שמעתי ולא ראיתי מלה בכ־לי התקשורת על סעיף זה בהחל־טת פסק הדין של בית המשפט העליון.

חיים ברון, חיפה

חנייה באיצטדיון בזיון לאוהדים

שוב חוזר המחזה: מאות אוה־דים אינם מוצאים מקום חניה בבו־אם בצהרי היום לאיצטדיון רמת גן ונאלצים להחנות על אי תנועה, לסתום צירים ולפקק את הצמתים.

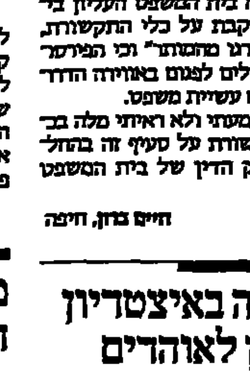

עד מתי ימשיכו לסבול הבאים לאיצטדיון ואורחי המדינה, הנעים בצירי הדרכים המרכזיות?

מן הראוי לתת את הדעת לפת־רון המיפגע.

דוד גוטליב, פתח תקווה

מטען חבלה מקדם את היד לשלום

"ייתכן שאותנו הישראלים לא הכינו מספיק".

זהו ציטוט מדברי משורר פלש־תינאי, איש אש"ף בכיר, אותו פג־שה המשוררת דליה רביקוביץ בכינוס משוררים ים־תיכוניים בפי־רנצה. לדבריה ב"מעריב", כ"ט באייר, למרות היותו איש אש"ף הוא פציפיסט מושבע, שונא טרור. בין השאר אמר המשורר הפלשתינ־אי, שהפלשתינאים כבר הכו דיים ומתוך פצעיהם הם בשלים כיום לרגע של פיוס.

בהמשך הוא אומר: "הישראלים זקוקים למהלומה אדירה כדי שי־גיעו כמו הפלשתינאים לרגע של נמיכות רוח וסליחה". תמה אני על דליה רביקוביץ שקיבלה את דב־ריו אלה של איש אש"ף "כמתן" ולא הגיבה כפי שיש להגיב.

האמנם לא הוכינו מספיק? האם למעלה מ־16,000 חללי מערכות ישראל אינם מהלומה מספקת? האם אלפי היתומים, האלמנות וה־הורים השכולים אינם מחיר כבד? האם אינם מתחננים משך כל שנות קיום המדינה לשלום עם אויבינו ומושיטים יד?

ומה תשובתם? מטען חבלה, רצח חפים מפשע, בקבוק תבערה, סכין, אבן מחוצה וכיו"ב.

אינני מוכן להמר ולהאמין לאש"ף. תבוסה אחת שלנו תביא קץ חס ושלום למדינה. הנני מאמין לאמנה הפלשתינאית ולכל מה שכתוב בה ולא כמו שאומרת הכותבת בהומור ש"תוקפה בפועל אינו גדול מתוקף ההגדה של פסח". הומור מרה?

משה בודק, חיפה

מגן על כבוד הרבנות

ח"כ רן כהן גייס לעזרתו את כבודה של הרבנות הראשית לישר־אל בהתקפתו על בעלי טחנות הק־מח. לדבריו, הקפדת בד"ץ על חי־טה שלא גדלה בשנת שמיטה מהווה זלזול ברבנות הראשית, שהתירה את הזריעה.

כבודה של הרבנות הראשית יקר לי מאוד. אבל כשהדברים באים מפיו של רן כהן, אשר הת־קיף את הרבנות הראשית בנושאים כמו האתיופים, הגיור הרפורמי וש־מירת שבת ברשות הרבים – נודף מהם ריח של אופורטוניזם.

שי דאום, ירושלים

לו עלתה היתה פרוצה

אשה טוענת שלו עלתה ארצה בשנות ה־50 היתה נהפכת לזונה, "מעריב", 29.5.87.

המסר של ליליאן שלום ברור: בנות ישראל לכו לגן העדן האמ־ריקאי. שם מחכה לכן מכל טוב. ונעשה הכוונה לעלות לישראל בה מצפה לכן גורל מר של "זונה או מנהלת זונות".

זה עלבון צורב לעדה המרוק־אית, שלמרות קשיי קליטה, הת־גברה, השתקמה, בנו את ביתם וכ־מה מבניה ובנותיה תופסים עמדות מרכזיות בחיי מדינת ישראל.

ואם מלך מרוקו העניק לה עי־טור כבוד, אז מה שיבושם לה: בגלל זה צריך לפרסם עליה כתבה.

יצחק הקנשטיין, רמת אביב

צו גיוס ציני לשואה

הסופר עמוס עוז אמר בתוכנית "זה הזמן" שיש ימין קיצוני לא שפוי וגם שמאל קיצוני לא שפוי. הימין זועק על כל דבר ודומה לו שהנה שולחים אותנו לאושוויץ ולכן הימין מכנה את שונאיו בשם "נאצים". והשמאל על כל מעשה תועבה קטן שאיזה חייל מבצע בשטחים, השמאל מכנה את כל צה"ל בשם "נאצים".

על כך כתבה דליה רביקוביץ, "מעריב" 29.5.87, שהיא לא מבינה את עמוס עוז והוא לא הבהיר לה במה השמאל הקיצוני לא שפוי.

ברצוני לצטט איש שמאל נוסף, אפרים סידון, ואולי בעזרתו היא תבין יותר טוב. כך הוא כותב:

במשפט דמיאניוק מציגים את גודל הזוועה שלא היתה כמותה ואין לה אח ורע בכל תולדות האנ־ושות... אין – ולא היה משהו שי־תקרב בסוד הגודל הזוועתי לשואה ... השואה מקבלת בארץ צו גיוס לעניינים ציניים. היא נשלפת מן הכובע כל אימת שמסתתמים הנימוקים ההגיוניים.

ש. גולמן, חיפה

טוב לי בישראל

ההדרן לטדי קולק בטלוויזיה ושירי הארץ, בליווי התזמורת הפילהרמונית לזובין, בגלי צה"ל, גרמו לי ריגשה רבה.

טוב לי שאני כאן, נהנית עד בלי די מהישגים מוסיקליים הטובים בעולם. טובים הם ומרגשים מכל שירה אחרת. רק בארצנו היתה חנה סנש שהקריבה את חייה והשא־ירה מילות שיר מרטיטות, שיר תפילה. עוד פן של ישראל יפה הוא טדי קולק על כל פעליו והיש־גיו הרבים. להקת־ענבל השורשית והייהודית, המעלה בריקודיה את המוטיבים של קציר השעורים שירת השדה, הקמה והמקודיות נודף ממנו.

יופי רב והישגי תרבות רבים בארצי שלא אמירם בכל מחיר.

אביבה אהלי, תל אביב

תרמו מזמנם ומכיסם לחולי עור

תודתי לעזרה חזון כץ, לטאורה ונוסי לוי, לאילנה ומשה בן עזרי, ללאה ואריה קאופמן, רבקה ויאיר ויידה ולנומי ואלי הימן. על שעמ־לו, תרמו מזמנם ומכיסם ומיוזמתם האישית, להכין ערב נפלא, שכולו קודש לחולי "אפידרמוליזיס בולו־זה". מחלת עור תורשתית קשה, שעדיין לא נמצא לה מרפא.

תודה גם ליואב ברעם מ"צליל ארזע". ולכל מי שנתן יד לאירגון ערב נפלא זה.

מיכל יצחקי, נתניה

תיקון טעות

במאמר המערכת שהתפרסם שלשום ב"מעריב" צויין, כי עודד קוטלר הוא מנכ"ל פסטיבל ישר־אל. קוטלר הוא המנהל האמנותי של הפסטיבל והמנכ"ל הוא ישי עמרמי.

רשות הדואר

החל מהיום, יום ה', י"ד בסיון התשמ"ז, (11.6.87), עולים תעריפי הדואר בשיעור ממוצע של 10%.

ואלו התעריפים החדשים:

מכתב רגיל עד 20 גר'	0.30 ש"ח
גלויה למשלוח בארץ	0.30 ש"ח
חבילה עד 3 ק"ג	3.40 ש"ח
חבילה לחיילי צה"ל עד 3 ק"ג	1.70 ש"ח
מברק רגיל בארץ (10 מילים ראשונות)	5.00 ש"ח
איגרת רשום לכל סוגי המכתבים	1.10 ש"ח
משלוח דואר לחו"ל בדרך הים והיבשה	
גלויה	0.30 ש"ח
משלוח דואר לחו"ל בדרך האויר	
מכתב לאירופה עד 10 גר'	0.50 ש"ח
מכתב לארה"ב	0.60 ש"ח
איגרת אוויר	0.40 ש"ח
גלויית אוויר	0.40 ש"ח
חבילה לאירופה עד ½ ק"ג	13.00 ש"ח
חבילה לארה"ב עד ½ ק"ג	15.00 ש"ח
שירותים מהירים	
דואר מהיר בארץ מאשנב לאשנב, עד 3 ק"ג	3.40 ש"ח
דואר מהיר בארץ מאשנב לדלת, עד 3 ק"ג	5.50 ש"ח
פקסימיליה בארץ מאשנב לאשנב –	
מחיר דף ראשון	2.80 ש"ח
כל דף נוסף	1.00 ש"ח
פקסימיליה בארץ מאשנב למען –	
מחיר דף ראשון	5.50 ש"ח
כל דף נוסף	1.00 ש"ח

חלק מתעריפי הדואר הועלה, חלק נשארו ללא שינוי וחלק מהתעריפים הורדו. פרטים על יתר התעריפים של שירותי הדואר ניתן לקבל בכל בתי הדואר והסניפים בארץ.
תעריפים אלו נקבעו בתוקף סמכויותיהם של שר האוצר ושר התקשורת לפי סעיף 7(א) (1) לחוק יציבות המחירים במצרכים ובשרותים (הוראת שעה) התשמ"ו–1985.

הופיעו! גליון יוני של: הופיעו!

AK

עתון אחד שהוא שלושה עתונים
(ועוד מוסף מיוחד):

ירחון לאשה ולמשפחה
את – מגזין לגבר
עתון צבעוני לילדים

"כדאי לדעת" –
מוסף מיוחד בעניני זכויות נשים, חוקים ובריאות
★

בירחון **את**: תחקיר: אהבת נשים בצה"ל • **בריאות**: התזונה היסודי ביותר • **ראיון**: מרגרט דיראס • **אופנה**: קצר וצמוד במילאנו • **מס הכנסה**: הקומנדו הנשי • **עיצוב**: בון טלפון • **קיץ**: בגדי־ים • **בישול**: סודות הפאסטה • **לחם**: לאפות בבית.

במגזין **אתה**: **ראיונות**: חיים בן־שחר ויהושע בר־יוסף • **ריגול**: "הפרפרת" סובייטית בוושינגטון • **מין**: תסביך הקדושה והקדשה • **תיירות**: מסע בארץ היין • **גולף**: לא רק למיליונרים

את של יוני – 280 עמ' של צבע, הנאה ועניין.

חדשות	חלק א'
הענין המרכזי	עמ' 3
בארץ	עמ' 6–7–8
בעולם	עמ' 4–5
דיעות	
מאמרים מאת דוד מארקיש, יוהר ארזון, יוסף צוריאל, אסי דיין	
ואמנון שמוש	עמ' 10–11
יוסן מעריב	עמ' 10
יבשת מתעוררת; ובחורת מובסת;	
אגד והממשלה	עמ' 10
מכתבי קוראים	עמ' 11
פינ־פונג	עמ' 11

מעריב כלכלה	חלק ב'
אשוב לבורסה	עמ' 2
טבלאות הבורסה	עמ' 3
מחלקת עסקים	עמ' 1
עסקים עולמיים	עמ' 4
שערי מטבע חוץ	עמ' 2

מעריב פנאי	חלק ב'
אמש במוסיקה	עמ' 10
אמש בתיאטרון	עמ' 10
אושים	עמ' 7
הורוסקופ יומי	עמ' 7
ערב ערב	עמ' 10

מודיעין	חלק ב' עמ' 11
חירום: משטרה, מכבי־אש, מ.ד.א. לוח ההצגות בקולנוע מזג האוויר בארץ ובעולם משדרי הרדיו והטלוויזיה עזרה נפשית רכבות ומטוסים תורנות בתי מרקחת	

מעריב ספורט	חלק ג'
נצחון לליקרס; סילבר בארץ	עמ' 1
ראיון עם מרסר	עמ' 2

לוח מעריב	חלק ג'–ד'
קריירה.	
הצעות עבודה	חלק ג'
נדל"ן	חלק ג'–ד'
עסקים, מכוניות, מכירה ושירותים, שידוכים, לוחות ירושלים, חיפה	
וערים אחרות	חלק ד'

הלם בצופים: רכז שבט ר"ג חשוד שערך "פעולות סמים" עם חניכיו

"עד היום היינו שמורת טבע, זו פשיטת רגל" - הגיבו אתמול ראשי התנועה על מעצרו של עדי רן, בן 26, רכז השבט הגדול במדינה, בחשד שהדיח קטינים לעשן עימו סמים ■ החשוד מכחיש כל קשר לפרשה

מאת ברוך נאה ואיה אורנשטיין

"זה אסון אמיתי, אנחנו בהלם. המרכז הר־דת ובעתיד נרחיק מהתנועה כל הניך שיגע בסמים" – הגיב אתמול יו"ר תנועת הצופים, עו"ד אלי זהר, על מעצרו של עדי רן, בן 26, מרכז שבט הצופים הגדול ביותר בישראל "צופי רמת־גן".

שופטת בית משפט השלום בתל־אביב, חיה חפץ, האריכה אתמול בחמישה ימים את מעצרו של עדי רן, החשוד שהדיח את חני־כיו לעשן סמים. רן מכחיש כל קשר לפרשה.

"אם בארזים נפלה שלהבת מה יגידו אזובי הקיר", "חורבן בית שלישי", "פשיטת רגל", "עד היום היינו שמורת טבע. עכשיו גם אנח־נו נפלנו" – הגיבו אתמול ראשי תנועת הצו־פים. ראש שבט צופי רמת־גן, ביקי קורן, המ־מונה על מרכז השבט, נטלה על עצמה "אח־ריות מיניסטריאלית" והתפטרה מכל תפקי־דיה בתנועת הצופים.

קדם לחקירת היחידה המרכזית של משטר־רת תל אביב, בירור פנימי בתנועת הצופים, שלא הניב כל תוצאה.

נודע, כי בידי חוקרי מפלג הסמים של משטרת תל־אביב עדויות מפורטות של שני נערים בני 16 שסיפרו כי מרכז השבט לימד אותם לעשן סמים ועישן איתם סמים בדיר־תו. המשטרה אינה מתכוונת להעמיד לדין את שני הנערים.

עדי רן שימש כמרכז שבט צופי רמת־גן (2500 חניכים) כשלוש שנים. לפני כן היה במשך כשנה מרכז השבט בשכונת צהלה. הוא העוסק כמרכז במישרה מלאה ובשכר.

יו"ר הצופים, עו"ד אלי זהר, אמר אתמול ל"מעריב" כי מזה שנה פועלת בתנועה ועדת מעקב אחר נושא הסמים. לדבריו, לא נתגלה עד כה אף לא מקרה אחד של עישון סמים.

נציג המשטרה ציין אתמול בבית־המשפט, כי החשד נגד רן אינו מתבסס רק על מידע. פרקליטת החשוד, עו"ד נירה לידסקי, אמרה בתגובה שלחשוד אין עבר פלילי וכי מדובר בימתיים רק בשמועות.

השופטת חפץ דחתה את בקשתה של עו"ד לידסקי והתירה את פרסום שמו של החשוד. לדבריה, עיון בחומר הראיות מצביע על יותר מאשר חשד סביר נגד המדריך. היא קבעה כי שחרורו של רן בשלב זה עלול לחב־בל במהלך החקירה.

שושנה מפ"ת שיכנעה יושבי פאבים בלונדון להצביע בעד אחותה

מאת גדעון מרון

"קיבלתי סדין אדום מאחותי. לאחר שהודיעה לנו כי היא רצה לפרלמנט הב־ריטי, עלינו על המטוס הראשון והתחלנו לנהל את מטה הבחירות" – סיפרה את־מול שושנה גלמן, אחותה של ד"ר לאה הרץ, ילידת פתח־תקווה שתנסה היום לעשות היסטוריה ולהכנס לפרלמנט הב־ריטי.

מסתבר שכל משפחת טרייסר (שם משפחתה הקודם של דר' הרץ) גויסה למסע הבחירות. נוסף לשושנה, גם הגי־עה ללונדון האחות השלישית דר' דינה גלזר. שלוש האחיות ריכזו את צוות הב־חירות שמנה 100 מתנדבים.

שושנה מספרת, כי מסע הבחירות של אחותה התנהל "בשיטה האמריקנית", בניגוד למערכת הבחירות האנגלית. מידי ערב ערכו האחיות סיבוב פאבים באיזור בחירתה. בחמש מדי בוקר כבר התייצבו האחיות לבית טרייסר בבתי החרושת באיזור, כדי לשוחח עם הפועלים ולשכנ־עם להצביע בעד דר' הרץ.

לדברי שושנה, אחותה נהגה לישון שעה אחת בלבד בלילה, בגלל העומס שהיה מוטל עליה בזמן מערכת הבחי־רות.

דר' לאה הרץ נולדה בחיפה, גדלה בפ־תח־תקווה ולמדה משפטים באוניברסי־טה העברית. היא נסעה להשלים סטאז' בלונדון ומאז נשארה שם. בעלה הוא נכ־דו של מי שהיה הרב הראשי של אנגליה. לזוג שתי בנות, בנות 16 ו־19. אגב, הבר עמדת היא גם בעלת חגורה שחורה בק־ראטה והשתתפה באחרונה בתחרויות כשופטת. הסקרים מראים כי לישראלית לשעבר סיכויים מצויינים להיבחר ולג־בור על יריביה. למשפחת טרייסר אין ספק: "לאה מפתח־תקווה תעשה זאת".

מי הן 'הקרציות' ו'העיזים השחורות' לדעת רב בישראל

קרית־אתא סוערת בעקבות דרשה של הרב שלזינגר על יוצאי תימן; הרב: כוונתי לכמה פרחחים בעיר

מאת אמיר גילת

הרוחות בקרית־אתא סוערות בעקבות דר־שה שהשמיע בחג השבועות רבה של העיר, שמואל שלזינגר, שכינה את יוצאי תימן "קרציות, עזים שחורות ואנשי חיזבאללה".

במכתב דחוף שנשלח לרבנים הראשיים, דורש מ"מ ראש עיריית קרית־אתא, ראובן רובדס, לפעול בתקיפות נגד הרב שלזינגר שאמר את הדברים בבית־כנסת "יבנה".

הרב שלזינגר אישר אתמול, כי אמר את הדברים, אך הדגיש כי לא התייחס, "חס וח־לילה", לכל יהודי תימן כי אם ל"חבורת פרח־חים סטויסת בעיר". הביטוי 'אנשי חזבאללה' נגזר לדבריו מהסכנה המשותף שבין אנשי החבורה לאנשי הארגון האיסלמי: "גם אלה וגם אלה מרגישים עצמם מקופחים".

נשיא בשחקים

נשיא המדינה חיים הרצוג היה אתמול אורח של טייסת התובלה של חיל האוויר. הנשיא, שהתקבל על־ידי מפקד חיל האוויר אלוף עמוס לפידות, הצטרף לטיסת אימונים של מטוסי התובלה, שכללו הנחתת מטענים כבדים באזור הנגב ותידלוק אווירי מעל הים התיכון. אותה טייסת הטיסה את הנשיא לסיוריו באפריקה, אוסטרליה, אוקיאניה ודרום מזרח אסיה. האורח הוזמן במהלך הטיסה לאחוז בהגהים של מטוס ההרקולס. (צילום: דובר צה"ל)

חדש בארץ
להיות מכל הלב
לייף־סטייל - המרכז הישראלי למניעת גורמי סיכון למחלות לב

החיים לוחצים, הרופאים מזהירים, וגם הבריאות היא לא מה שהיתה.
יש לך פתרון - לייף־סטייל. מרכז בריאות למניעת גורמי סיכון למחלות לב.
לאחר בדיקה רפואית מדוקדקת, תוכל לעבור במשך 13 יום קורס מרוכז, במלון "שורש". בפיקוח רפואי ומקצועי צמוד. בשיטה המבוססת על ידע אמריקאי, שהוכיחה עצמה על אלפי אנשים בארה"ב. רופאים, תזונאים, מדריכי פעילות גופנית - יתאימו לך תכנית אישית והדרכה מפורטת.
ממצאי בדיקותיך בתום התקופה, בנוסף להרגשתך, יוכיחו לך - אפשר ודאי לחיות אחרת, בריא יותר. מכל הלב.
להרשמה ופרטים נוספים - צלצל או כתוב אלינו

LifeStyle
לייף סטייל - המרכז הישראלי למניעת גורמי סיכון למחלות לב
שורש - ד.נ. הרי יהודה 90860, טל. 02-341997, טלקס 26541 Shore, 02-341171-5

מֵעֵבֶר לַשִּׂיא
בּוֹאוּ לְ"סְפָחוֹת גָּמָל" לְקַבֵּל תְּשׁוּאָה רֵיאָלִית מַשְׁמָעוּתִית...
כְּמוֹ תָּמִיד.
גַּם בִּשְׁנַת 86' נָתְנָה הַקֻּפָּה לַחֲבֵרֶיהָ
6.1% תְּשׁוּאָה רֵיאָלִית -
גְּבוֹהָה בְּהַרְבֵּה מֵהַמְּקֻבָּל בָּעֲנָף.
"סְפָחוֹת גָּמָל" - הַקֻּפָּה שֶׁהִיא סִפּוּר הַצְלָחָה רָצוּף כְּבָר תֵּשַׁע שָׁנִים.
בנק טפחות

עיריית תל־אביב־יפו
עיריית תל־אביב־יפו מודיעה
על קבלת הצעות מועמדים לפרסים העירוניים
א. פרס ביאליק – לספרות יפה ולחכמת ישראל
ספרות יפה
חכמת ישראל
ב. פרס הרב־קוק – לספרות תורנית מקורית ולספרות מחקר וספרי עזר תורניים
ספרות תורנית מקורית
ספרות מחקר וספרי עזר תורניים
ג. פרס קרוון – לאדריכלות גנים ונוף
ד. פרס נחום סוקולוב – לעיתונאות הכתובה ולעיתונאות האלקטרונית / רדיו וטלוויזיה
המפרים וההצעות יישלחו בדואר רשום עד תאריך: י"ג בתמוז תשמ"ז – 10.7.1987, לפי הכתובת: עיריית תל־אביב, מינהל החינוך, הנוער והתרבות, המחלקה לפרסים עירוניים (או ישירות לאבן־גבירול 69), קומה 11, חדר 1115, בין השעות 13–8. המעוניינים לקבל תקנון הפרסים יפנו לפי הכתובת הנ"ל או בטלפון: 438254.

צפו הערב משעה 21.00
בתחרות
מיס תבל
MISS UNIVERSE
בטלביזיה הלבנונית
Helena Rubinstein

ריצ'רד צ'מברליין
"צפורים מתות בסתר" - "שוגון"
הוא
קווטרמן
בעיר הזהב האבודה
בכורה ארצית
| ת"א "יהוד" | חיפה "רון" | פ"ת "היכל" "ירונה" | חולון "ירונה" | ראשון לציון "רון" |
הפצה: גולן גלובוס־קנון ישראל

ארץ לא נודעת
יום ה' 11.6.87
משעה 16.05 עד 17.00
ברשת א' של קול ישראל
דיון בתוכנית החומש החקלאית בהצעות לאינטנסיפיקציה במשק הקיבוצי, כולל בעית המים.
בהשתתפות סגן שר החקלאות חבר כנסת
אברהם כץ־עוז
חקלאים המבקשים לשאול או להגיב יוכלו להתקשר בשעת התוכנית לטלפון 03-266225

הגיעו מיקסרים
90+60+40 ליטר
לקונדיטוריות, מטבחים גדולים ובתי־מלון.
● המיקסר היחיד בעל קוצב זמן ובלחון מידי. – רב שימושי –
א. פרוידנטל
ייצור ויבוא מכונות מזון למסעדות ולמטבחים מוסדיים
ת"א, רח' לבונטין 11, טל' 625595, 623922.

לויטה
מסחר ושיווק בע"מ
קונה ומוכרת עץ משומש ותבניות מתכת
טל': 03-7515406, 03-7519895

פקסימיליות
NATIONAL-PANASONIC
ב־12 תשלומים
בשירות ואחריות
תדיראן
04-520202 03-372346
057-77218 02-234115

האם קראת כבר את
AK
הירחון לאשה ולמשפחה

למכירה
מכונית
סובארו 1800
סטיישן אוטומטית 1982
רישוי עד מאי 88.
ניתן לראותה ולהגיש הצעות לאחר תיאום טלפוני.
לפנות ליעקב מאירי
טל. 03-429385, או 03-421172 בשעות העבודה.

לתושבי באר־שבע והנגב
מוסף מיוחד
"באר־שבע העיר הרביעית"
יופיע מחר, יום שישי
ט"ו בסיון תשמ"ז, 12.6.87
ויצורף חינם לעיתון "מעריב" באזור ב"ש
דרשו את המוסף בדוכני העיתונים

קבלת מודעות ל לוח מעריב היום עד שעה 20.30
בבית מעריב – רחוב קרליבך 2, תל־אביב, טל. 03-251333
מודעות ל"הצעות עבודה" – "קריירה" מתקבלות היום עד שעה 17.30 בלבד

הנהג, עשה לך מנהג קבוע – קח עמך חייל לדרך

קונים ונוסעים לאיטליה!

מיטב להיטי פסטיבל סן־רמו בביצועים מקוריים!!
כרטיס טיסה לאיטליה
יוגרל בין רוכשי התקליט.
פרסים בתוך העטיפה.
המבצע בשיתוף חב' הד ארצי
THE HOUSE OF ITALY ומשרד הנסיעות
מעל גבי תקליטים וקלטות
הד ארצי
להשיג בחנויות התקליטים

מועדון מטיילי מעריב
לגלות עולם נסתר עם מדריכי נאות הככר
מרכז אירופה
יוגוסלביה איטליה
18 יום. אומנות ופולקלור
13.7, 5.8, 17.9
יוון יוגוסלביה בנתיב שונה
19 יום. כולל מקדוניה
4.9 בהדרכת גילי חסקין
פולין הונגריה
15 יום. בין פאר לאפר
4.6, 2.7, 6.8, 1.10
הונגריה וינה
8 ימים. 7.6, 23.6, 5.7, 19.7, 2.8, 9.8, 20.9
לקבלת פרטים: טל. 03-439207 קרליבך 2 ת"א

פ"ר/10836
פקודת פשיטת הרגל (נוסח חדש), תש"ם–1980
הודעה על ביטול צו כינוס ובשיטת רגל
שם החייב, תיאורו ומענו: ...
ת"ר 21.4.87

פ"ר/10892
פקודת פשיטת הרגל (נוסח חדש), תש"ם–1980
הודעה על ביטול צו כינוס ופשיטת רגל
שם החייב, תיאורו ומענו: יוסף דר, ת"ז 5508153, סוחר, רח' זלמן שזר 6, רמת־גן. בית המשפט המחוזי בתל־אביב־יפו. ת.א. 2322/85. תאריך הצו לכינוס ופשיטת הרגל: 22.7.85. סיבת הביטול: העדר תועלת לנושים. תאריך הביטול: 3.5.87

מעריב כלכלה

מעריב פנאי – עמ' 6–10

חלק ב' / יום חמישי י"ד בסיון תשמ"ז 11.6.87

פרופסורים לכלכלה: ללא מדיניות מרסנת ביותר לא יהיה מנוס מפיחות

"למרות בלימת האינפלציה רחוק המשק ממצב תקין ויש חשש שהישגי התוכנית הכלכלית יתערערו"

מאת שרגא מקל

פרופסורים לכלכלה וכלכלנים בכירים קוראים לממשלה להנהיג מדיניות מרסנת ביותר ולקצץ בתקציב המדינה, אחרת לא יהיה מנוס מלחזור ולבצע פיחות בשקל והישגי התוכנית הכלכלית יתערערו.

בדיון שקיימו אתמול כלכלנים ואנשי משק בכירים, במסגרת המועצה לתיכנון לאומי, היתה הדעה הרווחת כי למרות הישג בלימת האינפלציה, המשק הישראלי רחוק ממצב תקין וישנם איומים גם על יציבות המשק.

■ נוצר יסוף ריאלי בשיעור 15% לשנה שיש לטפל בו ע"י פיחותים

פרופ' צבי זוסמן, לשעבר המישנה לנגיד בנק ישראל, אמר בדיון כי האינפלציה האמיתית במשק היא 30% לשנה ומכיוון שהאינפלציה בעולם נמוכה בהרבה, נוצר יסוף ריאלי בשיעור 15% לשנה, שחייבים לטפל בו על ידי פיחותים, אם לא נמצא דרך לטפל באינפלציה.

לשם כך יש, לדעת פרופ' זוסמן, לקצץ בתקציב המדינה באופן שיווצר בו עודף משמעותי. "תקציב מאוזן איננו מספיק, צריך תקציב יותר מרסן שיצור עודף תקציבי וכך תתרום הממשלה להורדת האינפלציה לרמה שלא תחייב פיחותים מדי פעם."

יו"ר בנק הפועלים, פרופ' איתן ברגלס, קרא אף הוא לממשלה לרסן את התקציב. "ההרגשה שיש יתרות מטבע חוץ ואנו לא לחוצים משפיעה על קובעי המדיניות הכלכלית ויוצרת רושם שאין דחיפות לפעול. אך הדברים צריכים להיבחן עכשיו, כי ההישגים הכלכליים אינם מובטחים."

■ הגרעון במאזן התשלומים יגדל השנה במיליארד דולר לפחות

פרופ' ברגלס אמר כי ההתפתחות השלילית ביותר במשק היא הירידה בחיסכון. חייבים למצוא פיתרון לחיסכון הפרטי, כי אנו עולים על מסלול של אכילת חסכונות ואם לא נמצא פיתרון חייבים לעבור לעודף משמעותי בתקציב המדינה."

שר הכלכלה, גד יעקבי, יו"ר המועצה לתיכנון לאומי, שירטט אף הוא תמונה קודרת של מצב המשק: "לא חל שינוי ריאלי אמיתי במשק, במיבנה התעסוקה ובפריון. אין התקדמות לעצמאות כלכלית. הגרעון המסחרי נמצא בקו של גידול, היבוא בהמראה והיצוא מדשדש. הגרעון במאזן התשלומים יגדל השנה במיליארד דולר לפחות, שפירושו התרחקות מעצמאות כלכלית." יעקבי חלק על האימרה "הנחפזת", לדבריו, כי הצמיחה הולמה. "יש איומים על המשק, יש סכנה בתחום חידוש הסכמי עבודה ואיומים על תקציב המדינה. אם החיסכון לא יעלה, הצריכה הפרטית לא תרוסן ולא יקויים תקציב המדינה – יש סכנה להתערערות הדרגתית של היציבות."

סגן שר האוצר, עדי אמוראי, אמר כי שנת 1987 תסתכם מבחינה כלכלית טוב יותר מ־1986. האינפלציה תהיה נמוכה יותר, הצריכה הפרטית תעלה בשיעור נמוך יותר והצמיחה תהיה גבוהה יותר. עם זאת קיימת סכנה להתערערות ההישגים, אם לא יקויימו מסגרות השכר והתקציב.

■ עמוס רובין: "חידוש הפיחותים רק יחדש את האינפלציה"

עמוס רובין, יועצו הכלכלי של ראש הממשלה, הזהיר מפני חידוש הפיחותים. הוא טען כי למיגזר העיסקי צריך להיות ברור שמתכוונים לקיים מערכת מחירים יציבה ושער חליפין קבוע. חידוש הפיחותים רק יחדש את האינפלציה – טען רובין.

מנהל מחלקת המחקר בבנק ישראל, מרדכי פרנקל, אמר כי בהורדת האינפלציה ל־20% בשנה אין די ויש לחתור להורדה נוספת.

במשרד האוצר מתחו ביקורת חריפה על ההסתדרות, הדורשת תוספות שכר בכל מחיר והאשימו אותה בחוסר אחריות. גורמים בכירים באוצר טוענים כי ההסתדרות מבקשת להשיג הישג של הטווח הקצר – עליות שכר – שאת מחירן ישלם כבר מישהו אחר, בשלב מאוחר יותר.

משרד הבטחון מתעניין ברכישת מרכז המינהלה והמחשבים של בל"ל ליד לוד

מאת עודד שורר

הנהלת בנק לאומי בוחנת הצעה של משרד הבטחון לרכוש מן הבנק את מרכז המינהלה והמחשבים קשב ליד לוד.

לפני כחודש הודיעה הנהלת הבנק כי אם לא יסכימו העובדים לעבור לפי תנאיה למרכז החדש, אותו בנתה בשבילה חברת אפריקה ישראל השקעות, היא תוציא אותו למכירה.

כיוון שעובדי המינהלה של בל"ל סירבו לקבל את תכתיבי ההנהלה באשר למעבר למרכז החדש, החלה הנהלת הבנק לגשש בין קונים פוטנציאליים. אחד מהם הוא משרד הבטחון.

כתוצאה מכך הורתה הנהלת הבנק לקבלנים חיצוניים הפועלים בחלק המיועד למחשבים לעצור את עבודתם, בהנחה שלרוכשים הפוטנציאליים למרכז זה יהיו דרישות מיוחדות.

תעריפי הדואר הועלו החל מהבוקר בשיעור ממוצע של 10 אחוז

תעריפי הדואר הועלו החל מהבוקר בשיעור ממוצע של 10 אחוז.

ואלה התעריפים החדשים:

משלוח דואר בארץ	
מכתב רגיל עד 20 גרם –	0.30 ש"ח
גלויה למשלוח בארץ –	0.30 ש"ח
חבילה עד 3 ק"ג –	3.40 ש"ח
חבילה לחיילי צה"ל עד שלושה ק"ג –	1.70 ש"ח
מברק רגיל בארץ (10 מלים ראשונות) –	5.00 ש"ח
משלוח דואר לחו"ל בדרך הים והיבשה:	
גלויה –	0.30 ש"ח
משלוח דואר לחו"ל בדרך האוויר:	
מכתב לאירופה עד 10 גרם –	0.50 ש"ח
מכתב לארה"ב –	0.60 ש"ח
איגרת אוויר –	0.40 ש"ח
גלויית אוויר –	0.40 ש"ח
חבילה לאירופה עד חצי ק"ג –	13.00 ש"ח
חבילה לארה"ב עד חצי ק"ג –	15.00 ש"ח
שירותים מהירים:	
דואר מהיר בארץ מאשנב לאשנב עד 3 קג –	3.40 ש"ח
דואר מהיר בארץ מאשנב לדלת עד 3 ק"ג –	5.50 ש"ח
פקסימילה בארץ מאשנב לאשנב, מחיר דף ראשון	2.80 ש"ח
פקסימילה בארץ מאשנב לנמען, מחיר דף ראשון	5.50 ש"ח

אגד הגיע להסדר עם הספקים בקשר לחובות

מאת מרדכי אלקן

קואופרטיב אגד הגיע להסדר החזר חובות לספקים שלו. יו"ר מזכירות קואופרטיב אגד, מסר אתמול ל"מעריב": "בשלב זה יש לנו הסדרים עם כל הספקים לפרעון חובות ואנו עומדים בהתחייבויות".

בן אמר יו"ר מזכירות אגד "החששות שהבענו לאחרונה מפני אפשרות לעצירת גלגלי האוטובוסים של אגד, אני מקווה שלא יתממשו. בשלב זה אנו נמצאים במו"מ אינטנסיבי עם נציגי משרדי האוצר והתחבורה, לחתימת הסכם חדש, שישנה את מערכת היחסים הכספית בין הממשלה לבין אגד. גם היום התנהלו דיונים ברוח טובה. אני מאמין, כי אנו נמצאים לקראת פתרון שיושג תוך ימים אחדים".

בנק לאומי בוחן הצעות האחים הורביץ להסדר

מאת דוד ליפקין

יוני הורביץ

בנק לאומי בוחן הצעות שהגישו האחים יוני ויואב הורביץ להסדר ביחס לחזרותיהם לבנק. ההחלטה בבל"ל צפוייה היום או מחר.

בדיונים שהתנהלו אתמול בין נציגי בל"ל לבין האחים הורביץ ויועציהם הציגו האחים הורביץ את הצעתם להסדר. היא מבוססת על העברת תשלום לבנק מעבר לבטחונות שבידי הבנק. כמו כן מוכנים האחים הורביץ לשעבד הכנסות שיקבלו מעיסקים בחו"ל. אך הבנק דורש קבלת סכום גדול יותר, כדי להימנע מנקיטת צעד של מינוי כונס נכסים.

עתה ההכרעה היא בידי בנק לאומי. הוא צריך להחליט אם לקבל את הצעת האחים הורביץ, המבוססת על המשך הפעלת העסקים כעסק חי או על כינוס נכסים, כאשר לא ברור אם הבנק יצליח לגבות את כל החוב.

במהלך הדיונים עם בל"ל תבעו האחים הורביץ בחינה של חיובי הריבית החריגה שנתבעו לשלם בשנתיים האחרונות. הם הצביעו על עיוותי החיובים וחלק מחיובי הריבית בלתי מוצדקים. מדובר על הפרשים של כמה מיליוני דולר.

מחלקת עסקים

נציגי ציבור במועצות מנהלים רוצים לפרוש

נציגי ציבור בדירקטוריונים של חברות רבות רוצים להתפטר. הם כבר הביעו כוונתם זו להנהלות החברות.

נציגי הציבור האלה הבהירו כי אין בכוונתם להמשיך ולמלא תפקידם זה על פי ההוראות החדשות ביחס לנציגי ציבור, שייכנסו לתוקף במהלך החודש הקרוב. בין היתר נקבע כי ועדה ציבורית היא אשר תקבע את שכרם של נציגי הציבור ולא מועצות המנהלים שבהן הן חברים. כן מטילות ההוראות דרישות שונות והגבלות על כהונה בשני דירקטוריונים בלבד.

חלק מנציגי הציבור דורשים לשנות את מעמדם. הם רוצים להפסיק להיות נציגי ציבור ולהיות חברים בדירקטוריונים מטעם קבוצות הבעלים.

ככל הנראה תוצף הבורסה בשבועות הקרובים בהודעות רבות על שינויים בהרכב מועצות המנהלים של חברות רבות.

■ שינויים במכון לניהול ג'ים

שינויים בוצעו בניהול של המכון לניהול ג'ים. מנכ"ל המכון, פרופ' יאיר אהרוני פורש ויוצא לשנת שבתון בחו"ל.

יאיר אהרוני

במקומו מונה יצחק איש־הורביץ, שמילא בעבר תפקידים בכירים בחברת תדיראן. באחרונה כיהן כמנכ"ל שלוחת תדיראן בארה"ב. גם חלו חילופים בתפקיד יו"ר משותף של חבר הנאמנים. טרוור צ'יין סיים את תפקידו ומחליף אותו ליי שיינברג.

יצחק איש־הורביץ

■ אוריאל יושע – סמנכ"ל בכיר למינהל במשרד התיירות

אוריאל יושע, פקיד בכיר במשרד התיירות, נתמנה השבוע למישרת סמנכ"ל בכיר למינהל, במקומו של אהרון טייטלמן, אשר הושעה עד להעמדתו לדין בחשד לביצוע עבירות פליליות. התפקיד לא היה מאויש עד כה.

יושע זכה במיכרז פנימי של משרד התיירות, אליו ניגש עם עוד 7 מועמדים, ביניהם פקידים בכירים.ועדת המיכרזים העדיפה אותו בהצבעה פה אחד, למרות שבין האחרים היו מועמדים שנחשבו כמקורבים של שר התיירות, אברהם שריר, כגון מי ששימש עד לאחרונה כראש לשכתו.

יושע, בן 52, רכש נסיון רב בתחום התיירות בשנות עבודתו הרבות במשרד התיירות. עד לפני כשנה שימש כנציג בכיר של משרדו באירופה המערבית וקודם לכן כנציג בצרפת ושאר מדינות דוברות צרפתית. בשנה האחרונה היה יועץ השר לעניינים מיוחדים.

בתוקף תפקידו יהיה יושע ממונה על כל נושאי הכספים, התקציבים, איוש מישרות וכו'. הוא גם עורך דין, שבמשך תקופה מסויימת עסק בפרקטיקה במשרד שניהל בירושלים.

גידול ניכר בריווחי הבנקים למשכנתאות עקב הפחתת המסים

גידול ניכר חל בריווחי הבנקים למשכנתאות בריבעון הראשון של 1987.

הגידול חל בעיקר בזכות הרפורמה במס, שהקטינה את חבות המס לשיעור מקסימלי של 45%.

מגמה זו עולה בדו"חות הכספיים שפירסמו אתמול בנק טפחות ובנק כרמל מקבוצת בנק מזרחי והבנק לפיתוח משכנתאות, מקבוצת בנק דיסקונט.

בנק טפחות הודיע על רווח נקי מתואם בסך 2.5 מיליון שקלים, המהווה תשואה של 10.8% על ההון העצמי, בגילום שנתי; בנק כרמל הרוויח ברבעון הראשון סכום של 324 אלף שקלים, סכום המהווה בגילום שנתי תשואה של 22.5% על ההון העצמי; הבנק לפיתוח משכנתאות הרוויח ברבעון 604 אלף שקלים, סכום המהווה בגילום שנתי תשואה של 8.6% על ההון העצמי.

יואב יצחק

יעקב דנון – הממונה על השכר

יעקב דנון מתמנה מטעם על השכר באוצר.

תפקיד זה מילא עד כה הלל דודאי, מנכ"ל מל"ם מעדכות. יעקב דנון (41) שימש בעבר סגן הממונה על השכר ונציג משרד האוצר ורשות ההשקעות בניו־יורק. בשנים האחרונות היה מנהל כספים והסחור של מדיזאין ישראל ומנהל הכספים של תמיר. הסיבת הרפואה של תיעשו.

שרגא מקל

רשת סונסטה תנהל את מלון מגדלי על בים המלח

רשת מלונות סונסטה בישראל חתמה אמש על הסכם לניהול מלון מגדלי על בים המלח, השייך לקבוצת החברות של הקבלן מתתיהו ליפשיץ.

המלון יימסר לניהולה של רשת סונסטה למשך 15 שנה ובכך תרחיב הרשת את פעילותה לשלושה מלונות (בנוסף לסונסטה באילת וסונסטה בירושלים).

בנייתו של המלון החדש תושלם לפני התיכנון לקראת סוף השנה ויהיו בו 210 חדרים. אלי פפושאדו, בעל רשת מלונות סונסטה, מסר אתמול כי המלון החדש יתופעל באותה רמה של שני המלונות האחרים של הרשת ויש כוונה לפתחו כאתר מרפא ונופש באזור ים המלח.

סופר "מעריב" מציין כי עיסקה זו היא אחד מן הפרוייקטים שאותם מבקש פפושאדו לממן באמצעות גיוס הון בבורסה, שעליו פורסמה ידיעה אתמול.

אורי גינוסר

לאירופה עם ארקיע צ'רטר

הקיץ · החל מ־$347

★ לונדון ★ פריז ★ מינכן ★ שטוטגרט ★ פרנקפורט ★ קלן ★ המבורג ★ פלמה ★ רודוס ★ בזל ★ איסטנבול

הזמנות אצל כל סוכני הנסיעות ובמשרדי ארקיע צ'רטר

ת"א: 03-426262 חיפה: 04-643371 ירושלים: 02-225888 נתניה: 053-340734

אצלם כאוי בתי מלון ורכב

הטיסות מבוצעות ע"י arkia ארקיע

עכשיו כדאי יותר עם צ'רטר ישראלי

סוף שבוע עם הארץ

עיתון לאנשים חושבים

ארועי דהישה

מאמרים וכתבות

הויכוח על איקרית ובירעם

זאב שיף

כל עסקי פלאטו שרון

תתקיר מיוחד

צבי הראל

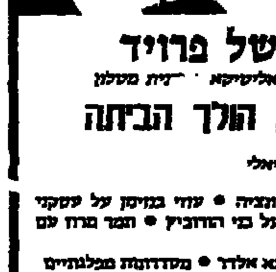

החיילים של פרויד

עולמם של הפסיכואנליטיקאים

פנחס איילון הולך הביתה

דיוקן מרדכי ארציאלי

א. שוייצר על פסגת מציה ● עוזי בנזימן על עסקני תרבות ● אריה לביא על בני הורוביץ ● תמר מרון עם רעיה הרניק

מקורות מדיניים עקיבא אלדר ● מסדרונות מפלגתיים אילן שחורי ● כספת נחמיה שטרסלר, יהודה שרוני ויונתן שרמן ● הטלוויזיה של השבוע הדה בועס ● חמוש במשקפיים קובי ניב

משטרת ישראל

מטה מחוז תל־אביב משרד אבידות ומציאות

ביום ה' 25.6.87 בשעה 09.00 תערך מכירה פומבית של רכוש ללא בעלים. המכירה תתקיים ב"אולם יגוך" רח' יונה הנביא 4 ת"א.

הטובין כדלקמן יוצאו למכירה:

מכשירי חשמל, אופניים, מכשירים, משקפיים, ארנקים, בגדים, כלי עבודה, מטריות וחפצים שונים.

הקהל מוזמן

הערה: ביום זה לא יטפל משרד אבידות ומציאות בהחזרת מציאות לבעלים או למוצאים. המכירה רק במזומנים. אין משטרת ישראל אחראית על טיב הטובין שיועמדו למכירה. על כל קונה להצטייד בתעודת זהות.

ב. ביטר רפ"ק ראש משרד אבידות ת"א

קרדן השקעות בע"מ

הודעה בדבר פרסום תשקיף

ניתנת בזה הודעה, לפי סעיף 23 לחוק ניירות־ערך, תשכ"ח־1968 בדבר פרסום תשקיף

הנפקה של

5,000,000 ש"ח ע"נ אגרות־חוב (סדרה 1) רשומות על שם (להלן – "אגרות־החוב") עומדות לפרעון ביום 1.6.1992, נושאות ריבית שנתית בשיעור 5%, צמודות (קרן וריבית) למדד המחירים לצרכן וניתנות להמרה בכל יום עסקים, החל מיום 1.10.1987 וכלה ביום 1.6.1992 (כולל), במניות רגילות בנות ‎.–5 ש"ח ע"נ לפי שער המרה של ‎.–5 ש"ח ע"נ אגרות־חוב למניה רגילה אחת בת ‎.–5 ש"ח ע"נ (100%) (כפוף להתאמות).

ושל

6,883,520 כתבי אופציה (סדרה 2) רשומים על־שם (להלן "כתבי האופציה") הניתנים למימוש בכל יום עסקים החל מיום 1.10.1987 ועד ליום 30.6.1990 (כולל) באופן שכל כתב אופציה ימומש למניה רגילה אחת בת ‎.–1 ש"ח ע"נ (כפוף להתאמות), כנגד תשלום במזומן של ‎.–1 ש"ח (בלתי צמוד) לכתב אופציה (100%). ניירות־הערך הנזכרים לעיל, מוצעים כדלקמן:

הנפקה לציבור בדרך של מכרז של 500,000 יחידות

5,000,000 ש"ח ע"נ אגרות־חוב (סדרה 1) ביחד עם 500,000 כתבי אופציה (סדרה 2) מוצעים ב־500,000 יחידות, כשהרכב כל יחידה והמחיר המינימלי הם כדלקמן:

10 ש"ח ע"נ אגרות־חוב במחיר מינימלי של	10.00 ש"ח
1 כתב אופציה במחיר	0.03 ש"ח
סך הכל מחיר מינימלי ליחידה	10.03 ש"ח

(לגבי המחיר האפקטיבי – ראה עמ' 9 לתשקיף)

והנפקה בדרך של זכויות

6,383,520 כתבי אופציה המוצעים לבעלי המניות של החברה לפיה יחס של 1 כתב אופציה לכל ‎.–1 ש"ח ע"נ בהון המניות המוצא של החברה ובמחיר 0.03 ש"ח לכל כתב אופציה.

בעלי העניין בחברה התחייבו לנצל את זכויותיהם עפ"י התשקיף ולרכוש את כתבי האופציה להם הם זכאים עפ"י הצעה זו (כ־35.15% מכלל הזכויות).

להבטחת פרעון אגרות־החוב (קרן וריבית), תשעבד החברה לטובת הנאמן בשיעבוד קבוע ראשון בדרגה נכס מקרקעין שרכשה בעלות כוללת של כ־500,000 $. שיעבוד זה הוא השיעבוד הקבוע הבלעדי בתאריך התשקיף. משתרשום החברה נכסי מקרקעין נוספים, תשעבדם לנאמן בשיעבוד קבוע ראשון בדרגה וזאת עד שסה"כ השיעבודים הקבועים יחולו על נכסי מקרקעין שערכם הכולל יהא שווה לפחות 3,000,000 דולאר. כן תשעבד החברה לטובת הנאמן את יתר נכסיה בשיעבוד שוטף ראשון בדרגה. משתרשום החברה לאחר תאריך התשקיף שיעבודים קבועים על נכסי מקרקעין לטובת הנאמן באופן שכלל נכסי המקרקעין המשועבדים לטובת הנאמן יהיו בשווי כולל של 3,000,000 דולאר – יבוטל השיעבוד השוטף (ראה עמ' 28 לתשקיף).

החברה שומרת על זכויותיה לחלק דיבידנד ולבצע דילול הון בהתאם לחוק ולתקנון ההתאגדות שלה בתקופת קיום אגרות־החוב וכתבי האופציה.

החברה עוסקת כיום, בין היתר, בייעוץ כלכלי ובייעוץ להנפקות לבורסה (ראה עמ' 45 לתשקיף). לאחר התפטרות שלושה מהמנהלים שעבדו בחברה בשכר והיוו את הצוות המקצועי שהתמחותו בתחום זה, אין בטחון שהחברה תוסיף לעסוק בייעוץ להנפקות גם בעתיד. שלושת המנהלים שפרשו, כאמור, מעבודתם בשכר בחברה, יוסיפו לעסוק בייעוץ להנפקות במסגרת עיסוקיהם הפרטיים.

רישום אגרות־החוב למסחר בבורסה, מותנה בפיזור נאות שלהן בציבור (ראה סעיף 2.3.2 לתשקיף). אם לא יתקיים פיזור מינימלי בהנפקה לציבור (כמוגדר בסעיף 2.3.2 לתשקיף), תתבטל ההנפקה לציבור והחברה תחזיר למבקשים את הכספים ששילמו עבור בקשותיהם תוך 48 שעות ממועד הודעת הבורסה על אי רישום ניירות הערך למסחר. ראה בתשקיף סעיף 2.3.2.

בדבר תנודות במחירי מניות החברה, ראה סעיף 4.5 לתשקיף.

המניות הרגילות בנות ‎.–1 ש"ח ע"נ והמניות הרגילות בנות ‎.–5 ש"ח ע"נ, מקנות למחזיקים בהן קול אחד בגין כל מניה, מבלי להתחשב בערכה הנקוב ולפיכך ישנה למניות הרגילות בנות ‎.–1 ש"ח עדיפות בזכויות ההצבעה.

הרווח (ההפסד) הנקי של החברה (באלפי ש"ח מותאמים של דצמבר 1986) ב־3 השנים האחרונות היה כדלקמן:

1984/85 (12 חודשים)	1985/86 (12 חודשים)	1986 (9 חודשים)
(1,444)	(1,056)	725

סך ההון העצמי (באלפי ש"ח מותאמים של דצמבר 1986) היה כדלקמן:

	31.3.1984	31.3.1985	31.3.1986	31.12.1986
הון מניות וקרנות	11,390	11,502	11,554	11,380
יתרת הפסד	(2,978)	(4,422)	(5,478)	(4,754)
סך הון עצמי	8,412	7,080	6,076	6,626

סך כל עמלות הניהול, החיתום וההפצה לא יעלה על 6.6% מתמורת ההנפקה. סכום ההוצאות הקשורות בהנפקה (לרבות ביול אגרות־החוב), נוסף על העמלות הנזכרות והוא מוערך ע"י החברה בכ־150,000 ש"ח.

רשימות החתימות ליחידות המוצעות לציבור בדרך של מכרז, תיפתח ביום חמישי, 11.6.1987, בשעה 08.30 ותיסגר באותו יום, בשעה 13.00 בצהריים.

הנאמן: החברה לנאמנות של בנק כללי לישראל בע"מ

הבנק מרכז ההנפקה: בנק כללי לישראל בע"מ

החתמים: (בהנפקה לציבור בלבד): שירותי בורסה והשקעות בישראל אי.בי.אי. בע"מ, (מנהל הקונסורציום)

בנק כללי לישראל בע"מ	הראון את לביא בע"מ
בנק הספנות לישראל בע"מ	מודיע את טוכלר בע"מ
"איל" אנגלו־ישראל להשקעות בע"מ	נשואה סחר והשקעות בע"מ
בטוחה ניירות־ערך והשקעות בע"מ	סהר ניירות־ערך בע"מ
החברה המרכזית לניירות־ערך בע"מ	צמיחה ניירות־ערך בע"מ

תאריך התשקיף: 4.6.1987

המפעלים הפטרוכימיים: לא ביקשנו תמריצים מיוחדים

"התנהגות האוצר תסכל השקעות גורמי חוץ בתעשיה"

מאת סופר "מעריב"

"המפעלים הפטרוכימיים לא דורשים תמריצים מיוחדים ואף פעם לא דרשנו. הפניה נעשתה בהתאם לחוק עידוד השקעות הון, כולל המלצתו של שר התעשיה והמסחר לאמץ את החלטת ועדת הערר. קופת המדינה תזכה בכמה מיליוני שקלים נוספים במשך העשור הבא, אולם תסכל השקעות של גורמי חוץ בתעשיה הישראלית" – אמר סגן יו"ר מועצת המנהלים של המפעלים הפטרוכימיים, יהודה גיל, בתגובה למכתבו של שר האוצר לשר התעשיה.

הפניה לוועדת הערר, הסביר גיל, היתה בשל התחייבות החברה לייצא 80 אחוז מתוצרתה. לפי ההסדר הקיים חייבת החברה למכור חלק מתוצרתה לתעשיה המקומית, למרות העובדה שביצוא היא מרוויחה הרבה יותר. לעיתים ההפרש בין מחיר השוק המקומי למחיר היצוא מגיע עד 100 דולר לטונה. החברה התחייבה לייצא 80 אחוז, אם תוסר ממנה ההתחייבות לספק קודם כל את השוק המקומי. ועדת הערר קיבלה את טענת החברה ולכן המליצה על הבקשה.

גיל הוסיף שהחברה התחייבה, עם הגדלת תפוקת האתילן, להגדיל את יצור הפוליאתילן בכמות כזו ש־20 אחוז מהתוצרת יספקו את השוק המקומי ויתרת 80 האחוז תיוצא, דבר שנמנע עד כה בגלל המחסור באתילן.

סגן יו"ר דירקטוריון המפעלים הפטרוכימיים ציין שהאוצר לא צירף במשך שנה שלימה את המלצתו למרכז ההשקעות לאשר את הבקשה, מבלי שתינתן לחברה אפשרות כלשהי להעלות את נימוקיה בפני שר האוצר או בפני אדם אחר שהוסמך על ידו. היו פניות בכתב לשר האוצר על ידי החברה ופרקליטיה.

ב־18 בפברואר השנה היתה פניה של פרקליט החברה, שהעמיד את שר האוצר על חובות העניין ואף מצטט תקדימים של בית משפט. רק ב־30 במרס התקבלה תשובה שהפנייה הועברה לטגע הדבר וכי ישבע עוד. אבל עד היום, הדגיש גיל, לא התקבלה תשובה כלשהי, פרט למכתב של שר האוצר לשר התעשיה.

גיל אמר שכל הפרשה תמוהה. בגלל היותה של החברה בבעלות משקיעי חוץ מביא טיפול כזה להיסוסים של משקיעי חוץ להמשיך בפעילות אינטנסיווית בארץ, כפי המתוכנן. פרשה כזו יכולה להבריח את המשקיעים מן הארץ – הזהיר.

שערי מטבע־חוץ

ליום 10.6.87 — סל: 1.6823 (+0.0001) — דולר שחור: 1.59–1.58 — נוסעים: 1.88 — יציג: 1.5934

המטבע	השינוי בשקלים	בנקנוטים לאומי קניה	בנקנוטים לאומי מכירה	בנקנוטים הפועלים קניה	בנקנוטים הפועלים מכירה	בנקנוטים דיסקונט קניה	בנקנוטים דיסקונט מכירה	העברות והמחאות לאומי קניה	העברות והמחאות לאומי מכירה	העברות והמחאות הפועלים קניה	העברות והמחאות הפועלים מכירה	העברות והמחאות דיסקונט קניה	העברות והמחאות דיסקונט מכירה	שער יציג
1 דולר ארה"ב	—	1.55	1.62	1.55	1.62	1.55	1.62	1.5821	1.6019	1.5831	1.6029	1.5841	1.6040	1.5934
1 מרק גרמני	+0.01	0.87	0.91	0.87	0.91	0.87	0.91	0.8848	0.8959	0.8839	0.8950	0.8857	0.8968	0.8903
1 לירה שטרלינג	+0.03	2.57	2.69	2.59	2.71	2.59	2.72	2.6318	2.6648	2.6327	2.6656	2.6391	2.6723	2.6514
1 פרנק צרפתי	—	0.26	0.27	0.25	0.27	0.26	0.27	0.2643	0.2676	0.2649	0.2682	0.2646	0.2679	0.2663
100 ין יפני	+0.01	1.09	1.14	1.10	1.15	1.09	1.15	1.1149	1.1289	1.1164	1.1304	1.1167	1.1308	1.1221
1 גולדן הולנדי	—	0.77	0.80	0.77	0.81	0.77	0.81	0.7848	0.7946	0.7843	0.7941	0.7851	0.7950	0.7901
1 פרנק שוויצרי	+0.01	1.05	1.09	1.05	1.10	1.05	1.10	1.0686	1.0820	1.0704	1.0838	1.0707	1.0841	1.0759
1 כתר שוודי	—	0.25	0.26	0.25	0.26	0.24	0.26	0.2529	0.2561	0.2531	0.2562	0.2532	0.2564	0.2546
1 כתר נורווגי	—	0.23	0.24	0.23	0.24	0.23	0.25	0.2371	0.2401	0.2374	0.2404	0.2374	0.2404	0.2388
1 כתר דני	—	0.23	0.24	0.23	0.24	0.23	0.24	0.2350	0.2380	0.2352	0.2382	0.2352	0.2381	0.2366
1 מרק פיני	—	0.36	0.37	0.35	0.37	0.35	0.38	0.3625	0.3670	0.3630	0.3675	0.3631	0.3676	0.3651
1 דולר קנדי	—	1.16	1.21	1.16	1.21	1.16	1.21	1.1798	1.1946	1.1803	1.1951	1.1799	1.1948	1.1879
1 דולר אוסטרלי	−0.01	1.06	1.17	1.09	1.17	1.10	1.18	1.1320	1.1462	1.1316	1.1457	1.1354	1.1497	1.1408
1 רנד דרא"פ	−0.01	0.51	0.61	0.48	0.80	0.50	0.70	0.7911	0.8010	0.7918	0.8017	0.7939	0.8039	0.7969
10 פרנק בלגי	+0.01	0.42	0.44	0.41	0.44	0.41	0.44	0.4264	0.4318	0.4265	0.4319	0.4272	0.4325	0.4293
10 שי' אוסטרי	+0.01	1.23	1.29	1.23	1.29	1.23	1.30	1.2576	1.2734	1.2565	1.2721	1.2589	1.2748	1.2663
1000 לי' איטלקיות	+0.01	1.19	1.26	1.19	1.27	1.20	1.28	1.2198	1.2351	1.2187	1.2339	1.2219	1.2373	1.2276
1 דינר ירדני	−0.01	4.48	4.76	4.48	4.77	4.51	4.82	—	—	—	—	—	—	4.7005
1 לירה לבנונית	—	—	—	0.12	0.13	0.12	0.16	—	—	—	—	—	—	0.1283
1 לירה מצרית	−0.01	0.67	0.71	0.71	0.75	0.65	0.71	—	—	—	—	—	—	0.7808

שושנה וינשל - ראש החטיבה העיסקית בבל"ל

בניגוד למינויים הקודמים של ראשי החטיבות בבנק שנעשו על ידי המנכ"ל צדיק בינו, הוא העדיף הפעם להפקיד את ניהול החטיבה בידי אדם הנימנה על צמרת החטיבה במקום "להקפיץ" לתפקיד הזה מישהו מחוץ לחטיבה

עו"ד שושנה וינשל, סגנית ראש החטיבה העיסקית ומנהלת הסניף המרכזי בת"א של בנק לאומי, נתמנתה לראש החטיבה העיסקית בבנק. היא תבוא במקום יעקב ארטל, שהתפטר ופורש מהבנק.

בניגוד למינויים הקודמים של ראשי החטיבות בבנק שנעשו על ידי מנכ"ל הבנק, צדיק בינו, הוא העדיף הפעם להפקיד את ניהול החטיבה בידי אדם הנימנה על צמרת החטיבה, במקום "להקפיץ" לתפקיד הזה מישהו מחוץ לחטיבה. הדבר נובע מהאופי המקצועי של פעולת החטיבה והבעיות הניצבות בפניה בטיפול בלקוחות עיסקיים גדולים.

הנהלת בנק לאומי החליטה גם להמשיך את שילובו של הסניף המרכזי בתל־אביב בחטיבה העיסקית, במטרה לשפר את השירות ללקוחות החטיבה ולצמצם הוצאות כתוצאה מאיחוד פונקציות. במסגרת השילוב הזה תמשיך וינשל למלא גם את תפקיד מנהלת הסניף המרכזי בתל־אביב, תפקיד שהחלה למלא לפני כמה שבועות.

שושנה וינשל היא כיום האשה הממלאת את התפקיד הבכיר ביותר בצמרת בנק לאומי. היא החלה את עבודתה בבנק לאומי לפני 28 שנה בסניף המרכזי בתל־אביב. אחר כך מילאה תפקידים שונים במסגרת המחלקה המשפטית, במחלקת

שושנה וינשל

כראש סקטור בחטיבה העיסקית ובשנים האחרונות כסגנית לראש החטיבה. היא נשואה ואם לשלושה.

המישנה לראש החטיבה, ד"ר דוד קליין, ממשיך בתפקידו. כסגן ראש החטיבה מונה ראש סקטור תעשיה א' בחטיבה העיסקית, רמי פלד, בן 48.

פלד עובד בבנק 25 שנה, מילא שורת תפקידי ניהול בסניף המרכזי של הבנק בתל־אביב, כיהן כסגן בכיר למנהל הסניף המרכזי בתל־אביב ואחר כך כיהן גם כסגן בכיר לנשיא בנק לאומי ניו־יורק.

"מלחמת טמפו בקוקה קולה" - יוצאת לדרכה

מאת מיכל הולצמן

במסגרת ההתמודדות הגוברת בשוק המשקאות הקלים הודיעה חברת טמפו כי היא מתחילה בסוף השבוע במיבצע פירסום גדול, המוערך בקרוב למיליון דולר ומכוון כולו ל"מלחמה ישירה" בקוקה קולה.

חברת טמפו, המייצרת משקאות קלים מסוגים שונים, מעריכה כי המתחרה היחיד שלה בענף הוא משקה הקוקה קולה, בעיקר בשל תדמיתו החזקה בעיני הציבור וכפי הנראה גם מצב המכירות.

טמפו הזמינה מחקר טעימה עיוורת, שתוצאותיו הוכיחו כי 64 אחוז מהציבור אינם מבדילים בשינוי הטעם בין משקאות הקולה השונים ולפיכך החליטה לצאת במסע פירסום הנשען על המסר "גם אתה לא יכול להבחין", המציג שתי כוסות משקה וקורא לצרכנים לבצע בעצמם מיבחן טעימה.

"אנחנו מקווים לשכנע את הציבור כי אין סיבה לשלם מחיר גבוה יותר עבור מוצר שטעמו זהה" – אמרו אנשי הפירסום, שהדגישו כי זהו מקרה ראשון בארץ בו יצרן מתייחס למתחרהו בשמו וקורא ל"מלחמה חזיתית" בו.

הנהלת חברת קוקה קולה לא הגיבה עדיין על "הקרב על הטעם", כפי שכונה מסע הפירסום של טמפו, אך משה מחרבר, איש פירסום דחף, האחראי לפירסומי קוקה קולה, אמר אתמול כי "זהו נסיון להידמות לחברה המובילה, אבל ניתן לקהל לשפוט."

בל"ל מכר עוד 15% ממניותיו בהכשרת הישוב

נמכרו חבילות נוספות ממניות אלרון ואפריקה ישראל

מאת יואב יצחק

בנק לאומי מכר, בעיסקה מחוץ לבורסה, עוד כ־15% מהון המניות שהחזיק בהכשרת הישוב, תמורת סכום של כ־11.5 מיליון שקלים.

מכירת המניות, שהוחזקו ב"מטמור" (חשבון עצמי) של בל"ל, נעשתה בהתאם למדיניות הבנק, שתכליתה לממש ניירות ערך על מנת שניתן יהיה להשתמש בתמורה הכספית לפעולות פיננסיות שוטפות.

המניות נמכרו לקופות הפנסיה והפיצויים המנוהלות על ידי הבנק. נזכיר כי בסוף חודש מאי מכר הבנק גם כן לקרנות הפנסיה והפיצויים שבניהולו כ־15% מהון המניות של הכשרת הישוב, תמורת סכום של כ־12 מיליון שקלים. לאחר שתי המכירות נותרו לבנק כ־33% בלבד מהון המניות של הכשרת הישוב. השליטה בחברה זו נמצאת בידי הסוכנות היהודית.

בנוסף למניות אלה מכר בנק לאומי בימים האחרונים חבילות גדולות ממניות אלרון וממניות אפריקה ישראל. בל"ל מכר ללאומי פיא מניות אלרון בסכום של כ־3 מיליון דולר. כן נמכרו ללאומי־פיא מניות אפריקה ישראל בתמורה כספית של כ־1 מיליון דולר.

המניות הישראליות בבורסת ניו־יורק

	השער	שינוי ב־$
אופטרוטק	8¼	-
אי.אי.אס	3⅞	-
אינטרפארם	4	-
אליאנס	2⅛	-
אלסינט	2	+⅛
אלרון	8	-
אלקטר לישראל	5	-
לייד תעשיות	13½	+⅛
מח"ה	2¾	-
נייר חדרה	27¾	+⅛
סאייטקס	3½	-
שופס	3⅜	-
עץ לבוד	9⅛	-⅛
ראדאג3½-		
תדו	1⅞	-
ארית	6⅞	-
כרמל	8⅛	-
ארבים	11	-
טבע	12	+⅝

מדד דאו ג'ונס 2,369.00 (לא סופי) 18.00 +
זהב (סג' בניו־יורק) 457.50 דולר האונקיה –
כסף (סגירה בניו־יורק) 7.88 דולר האונקיה –

נמסר ע"י "בנק המזרחי המאוחד" מחלקת ניירות ערך זרים

אשנב לבורסה

לחץ היצעים מצד בטוחה גרר מכירות וירידות במרבית המניות החופשיות

ההערכות לפיהן מדד מאי יסתכם ב־0.8% עד 0.9% בלבד הביאו להיחלשות הפעילות באג"ח ■ המחזור בחופשיות פחת והסתכם ב־17 מיליון שקלים בלבד ■ יציבות בקרנות המניות ■ מנהלי הקרנות אדישים

מאת יואב יצחק

הפעילות בנכסי ההשקעה הסולידיים פחתה גם אתמול; הידיעות שפורסמו אתמול על הערכות האוצר כאילו מדד המחירים של חודש מאי יהיה נמוך מהצפוי ויסתכם בכ־0.8% עד 0.9% בלבד, הביאו לירידה נוספת בפעילותם של המשקיעים המוסדיים.

אותם משקיעים מעדיפים לצפות לפירסום מדד מאי (שיתפרסם בשבוע הבא) קודם שיוסיפו לפעול באופן אגרסיווי בנכסי ההשקעה הסולידיים. הירידה במחזורי המסחר בבורסה בנכסים הסולידיים מושפעת גם מהירידה בפעילותן של קופות הגמל ותוכניות החיסכון. הנוהגות לרכוש אג"ח בבורסה רק לקראת סוף חודש או בתחילתו, בתגובה לעודפי כספים או לפידיונות בקופות או בתוכניות החיסכון.

ירידות תריפות יחסית היו אתמול בשוק המניות. הירידות החלו במהלך המסחר ב"משתנים" והחריפו במהלך המסחר הרגיל (רב־צדדי): מניות נייר חדרה, לדוגמה, ירדו ב"משתנים" (שלב א') בשיעור של 1% בלבד, במחזור כספי של 624 אלף שקלים; בשלב ב' (מ.ר.ץ.) הן ירדו ב־0.2% נוספים. מניות דיסקונט השקעות ירדו ב"משתנים" ב־1%; בשלב ב' (מ.ר.ץ.) הן ירדו ב־1.5% נוספים. לעומת זאת היתה עליה חדה, בשיעור של 6.5%, במניות טבע, בתגובה לידיעות כאילו החברה מתכוונת לגייס הון נוסף בחו"ל.

החולשה שפקדה את השוק בשני ימי המסחר האחרונים ופעילותם הפסיווית של מנהלי הקרנות הגדולים היא שהביאה לדעת סוחרי הבורסה לתופעה זו. גם המכירות המתמשכות מצד קונצרן כלל ישראל על כל שלוחותיו והקטנת האחזקות מצד גופים מקבוצת בנק דיסקונט, מרפה את ידיהם של סוחרי הבורסה ומנהלי הקרנות הגדולים. גופים מקבוצת כלל ישראל ומקורביהם המשיכו בימי המסחר האחרונים למכור בבורסה כמויות גדולות ממניות אזורים (‎-4.9%), כלל סחר (‎-2.9%), כלל תעשיות (‎-1.5%) וכלל ישראל 10 (‎-3.1%). גופים הנימנים על קבוצת דיסקונט ממשיכים למכור בבורסה כמויות גדולות יחסית של מניות נכסים ובנין (‎-2.2%) ודיסקונט השקעות (‎-2.5%).

חברת הברוקרים בטוחה מוסיפה בימים האחרונים לנקוט בקו פסימי, הבא לידי ביטוי במגמת מכירות מצד סניפי בטוחה הפזורים בארץ. גם אתמול המליצו מנהלי בטוחה בפני לקוחותיהם להקטין את אחזקותיהם במניות חופשיות. חלק מההיצעים שהוזרמו בימים האחרונים לניירות הערך הנימנים על הקונצרן הוזרמו על ידי לקוחות של בטוחה – ששעו להמלצות מנהלי בטוחה ומכרו חלק מהמניות שהחזיקו.

■ בטוחה - גישה פסימית

גם קרנות בטוחה נוהגות באופן פסימי: הן הפחיתו את מרכיב המניות בקרנות שבניהולן לשיעור נמוך ביותר – למרות העובדה כי רכשו מהקונצרן בעיסקות מחוץ לבורסה חבילות מניות של חברות הנימנות על הקונצרן, במחירים הגבוהים בהרבה מרמת השערים המכחית. עד כמה גישתם לשוק הינה פסימית בעיקרה תעיד העובדה כי מנהל קרנות בטוחה עצמו ממעט בימים האחרונים להופיע באולמות המסחר – בניגוד למנהגו. נוכחות באולמות המסחר עשויה לאפשר לו ניהול יעיל יותר של הקרנות שבניהולו (ניצול הזדמנויות) ובכך לשמור טוב יותר על האינטרסים של בעלי יחידות ההשתתפות מקרב הציבור, שהפקידו בקרנות את מיטב כספם.

נזכיר כי חברת בטוחה מפגינה גישה פסימית בשוק כבר יותר מחצי שנה. בנובמבר־דצמבר 1986 היא מכרה מניות חופשיות, מתוך הערכה כי תוכל לרכוש סחורה בכמויות גדולות, במחירים נמוכים יותר. אולם נראה כי טעתה: מאז עלו המניות בכ־60% בממוצע. גישתה הפסימית התחדדה באחרונה. קבוצת כלל מרסיפה למכור מניות של חברות בנות כדוגמת אזורים, אי.פי. וכלל סחר, למרות הסיכונים הגדולים שהיא נוטלת על עצמה בגלל קבוצות משקיעים המנסות להגיע למעמד של "מיעוט חוסם".

מניות אורן מיבנים ומתכת סדום ספגו אתמול היצעים כבדים, שלא אוזנו גם לאחר ירידה של 10% ולפיכך נרשם להן "מוכרים בלבד". ההיצעים הגדולים לאורן מיבנים נוצרו על רקע הקשיים אליהם נקלעו בני משפחת הורוביץ ועל רקע החובות הגדולים אליהם נקלעה החברה עצמה. זו הודיעה ביום שלישי כי היא מקיימת מו"מ עם בל"ל כדי שיסכים לפריסת חובות. במניות מתכת סדום הופיע היצע גדול ביותר בסך 64 אלף ש"ח ע"נ, בתגובה להודעת החברה על הקשיים אליהם נקלעה ועל בקשת הסיוע שהגישה למשרד האוצר. מניות אלקו 0.1 ואלקו 0.25 ע"ש ירדו ב־10%, כפי הנראה בתגובה לידיעה שהופיעה באחד העיתונים כי מאבק השליטה בחברת אלקו הסתיים.

במניותיהן של חלק מחברות הביטוח היתה אתמול פעילות יוצאת דופן. זו בלטה במניות הפניקס 0.1 (‎+3.4), מנורה 1 (‎+1.7%) ואררט 5 (ב"ש), בהן היתה בימי המסחר האחרונים פעילות ערה מצד קרנות לאומי־פיא ואחרים. לארזים נרשם "קונים בלבד" (‎+5%) בתגובה לעודף ביקוש בסך 5,041 ש"ח ע"נ. בדשנים 0.1 – המזוהות עם קרנות לאומי־פיא – נרשמה עליה של 7%; באחרונה הסתמנה מגמת קניות במניות אלה מצד גורמים הפועלים באמצעות בנק כללי.

טבילת אש לתבל

ביקוש גדול בסך 67 אלף ש"ח ע"נ נרשם אתמול למניות חברת תבל ביום המסחר הראשון בהן. הביקוש הגדול אוזן רק לאחר עליה של 11%, במחזור כספי של 191 אלף שקלים. במהלך המסחר נוכחו בעלי השליטה בחברה, שביקשו לחזות במסחר במניות תבל ביום המסחר הראשון בהן.

הצלחה להנפקת עיט

הנפקת חברת עיט זכתה להצלחה. החברה הציעה בהנפקה 298 אלף יחידות, הכוללות 6 ש"ח ע"נ אגרות חוב הניתנות להמרה במניות בנות 0.005 ש"ח ע"נ ושלושה כתבי אופציה, הניתנים להמרה במניות בנות 0.005־0.001 ש"ח ע"נ.

היחידות הוצעו במחיר של 9 שקלים, אולם נוכח ההזמנות הגדולות שהתקבלו (1,864 אלף) סופקו רק חלק מההזמנות במחיר של 16 שקלים ליחידה. החברה גייסה בהנפקה זו 4.77 מיליון שקלים.

ירידה בריבית הדולרית בשוק האפור

הורדת הריבית השיקלית במשק השפיעה על האשראי הדולרי בשוק האפור וגרמה לירידת הריבית על אשראי זה. הריבית ירדה בשיעור של כ־15 אחוז לשנה, מ־15.5 אחוז ל־14 אחוז בממוצע לשנה.

מנכ"ל חברת מ.ב.ב.מ., המתמחה בעיסקי אשראי, שלמה שריר, מסר כי באשראי השיקלי חלה ירידה בריבית. כנגד ערבויות בנקאיות הריבית ירדה ל־2 אחוזים לחודש בממוצע ואילו בערבויות של קונצרנים וחברות גדולות ירדה הריבית ל־2.5 עד 3 אחוזים לחודש. עבור ניכיון צ'קים מסחריים נגבים 5 אחוזים בממוצע לחודש מראש.

שריר מסר כי באשראי צמוד למדד הריבית היא ללא שינוי – 7.5% לשנה בממוצע.

ביקוש והיצע באשראי חוץ־בנקאי (שוק אפור)

ביקוש/היצע	סוג ההעמדה	סכום באלפים	תקופה	ריבית ב־%*	בטחונות	הערות
היצע	ניכיון שיקים	עד 100 $	עד 90 יום	4.75 לחודש	שיקים מסחריים	שיקים בפיזור גדול
היצע	דולר	מ־100 $	3 שנים	14.5 לשנה	ערבות בנקאית	אחד הבנקים הגדולים
ביקוש	דולר	100 $	1 שנה	2.50 לחודש	ערבות חב' גדולה	
היצע	סדר	100 ש"ח	6 חודשים	7.5 לשנה	ערבות בנקאית	
ביקוש	שקל	1600 ש"ח	6 חודשים	פריים + 0.7 לחודש	ערבות קונצרן	

* הריבית נומינלית.
עסקות אלה לקוחות ממאגר המידע של חב' "מ.ב.מ. מידע כללי ממוחשב בע"מ", כשרות מיוחד לקוראי "מעריב".
המאגר כולל גם נתונים פיננסיים בשוק ההון הישראלי ומסופק לרשת מנויי אלפט ורשת זהב.
העסקות הנ"ל מייצגות את המצב בשוק האשראי החוץ־בנקאי, שכן עסקות אלו הינן אמיתיות ולביצוע מיידי.

המועצה לייצור ולשיווק צמחי נוי

ועדת המיכסות
שליד המועצה לייצור ולשיווק צמחי נוי
רח' קפלן 2, מיקוד 64734, תל־אביב

הודעה למגדלי צמחי נוי 1987/88 בצלי נרקיסים

עפ"י כללי המועצה לייצור ולשיווק צמחי נוי (הסדר הגידול) תשל"ט-1979, כל המבקש לגדל אחד או יותר מצמחי הנוי הנזכרים לעיל חייב לקבל תחילה היתר למיכסת גידול מוועדת המיכסות שליד המועצה. את הבקשות יש לחדש כל שנה.

בימים אלה נשלחו טופסי בקשה לקבלת היתר מיכסות בעונת הגידול 1987/88, לכל האגודות השיתופיות ולמגדלים שאינם חברים באגודות. מקבלי הטפסים מתבקשים למלאם ולהעבירם למועצה לא יאוחר מתאריך 30.6.87.

אגודות שיתופיות ומגדלים שאינם חברים באגודות שיתופיות, אשר לא קיבלו טפסים כאמור, יוכלו לקבלם לפי פניה למועצה או למשרד החקלאות האזורי או לפנות בבקשה מפורטת בכתב.

המגדלים מוזהרים שלא להתחיל בפעולות בקשר לגידול אלא לאחר קבלת היתר למיכסת הגידול בכתב מאת ועדת המיכסות, ולפעול אך ורק בהתאם לאמור בהיתר.

י. גולדין
יו"ר ועדת המיכסות

מכירה פומבית
ביום ב', 22.6.87, בשעה 17.00
תימכר מכונית מדגם אאודי 80
מס' רישוי 36-559-84,
בהתאם לצו של ראש ההוצל"פ.
המכירה תתקיים בשד' רוטשילד 136, ת"א, במשרד נשיץ ברנדיס ושות', עו"ד. ערכה של המכונית 25,500 ש"ח.
את המכונית ניתן לראות בחניון היכל התרבות לאחר תיאום מראש. טלפון: 03-229241.
אבי שק, עו"ד
כונס נכסים

הכל נשאר במשפחה...
דרך אמינה, מכובדת ופרטית להכיר בני זוג רציניים לנשואין!
פנה/י לאלי שלוש שדכן משפחתי, פרטי, אמין, בעל קשרים וסאגר פנויים/ות איכותיים ומשכילים.
לשרותך בבית גם בשבת.
03-990507 – 991949

בורסה

הסוג	השער אחמול	המחזור בש"ח	השינוי היומי בנקודות	השינוי היומי באחוזים	היצע ביקוש
יואל 5.0	983	27562			+29634
1.0 גולן	7800	220	-200	-2.5	-494
גולן 5.0	3700	652			-153
פואול ב 03	7200 חב	90.0	-385	-5.1	-180
נקסה ש	3450000	5.0	+68454	+5.1	+5.0

מחזורי מסחר

מ.חופשיות	ב.בהסדר	אג"ח	מק"מ
14,341.3	1,936.8	6,038.4	62,835.9

מחזורי המסחר בשוק המניות

שם ענף	המחזור באלפי ש"ח
בנקים מסחריים	2,280.3
בנקים למשכנתאות	267.6
מוסדות מימון ענפיים	215.2
חברות וסוכנויות ביטוח	712.6
מסחר ושרותים	1,266.3
נדל"ן בינוי ופיתוח	2,829.7
חברות תעשיה	6,419.6
חברות השקעה	2,286.8
חיפושי נפט	838.9
רשימה מקבילה	306.2

המניות הפעילות ביותר לפי ענפים

שם נייר הערך	תמורה כספית	שינוי ב%
הפועלים	688.4	+0.0
מפחות	113.8	-1.1
שלמן 1	74.3	+0.0
הסנה 1	449.2	-4.1
דלק 0.1	309.5	-0.8
לומיר 1.0	460.9	+0.0
סבע 0.01	573.5	+4.9
דיסקונט השק	307.9	-0.8
יואל 5.0	194.2	+0.0
נורן 1	35.8	-10.1

הרשימה המקבילה

שערי המניות

בנקים מסחריים

הסוג	השער אחמול	המחזור בש"ח	השינוי היומי בנקודות	השינוי היומי באחוזים	היצע ביקוש
אוהה ש	23380	4.0	+100	+4	+4.0
הספנות 0.1	2200	2247	-15	-7	-1672
הספנות א 0.5	1369	2439			-275
הספנות אפ 2	1770 חב	2530	-130	-6.8	-3335
בנק לאומי	28400	87.0	-100	-4	-137

בנקים בהסדר ההצמדה

בנקים למשכנתאות

מוסדות מימון ענפיים

חברות ביטוח

מסחר

שרותים

מלונות ושרותי תיירות

מחשבים ושרותי מחשב

נדל"ן בינוי ופיתוח

מוצרי בניה

מוצרים כימיים, גומי ופלסטיק

עץ ומוצריו, נייר ודפוס

תעשיות שונות

השקעות תעשיה

השקעה ואחזקות

מניות הנסחרות במט"ח

חיפושי נפט

חקלאות

מזון וטבק

טקסטיל והלבשה

מתכת ומוצריה

אלקטרוניקה ואפטיקה

שערי אגרות חוב

שערי קרנות נאמנות

המועצה לייצור ולשיווק צמחי נוי
הודעה למגדלי צמחי נוי 1987/88
בצלי נרקיסים

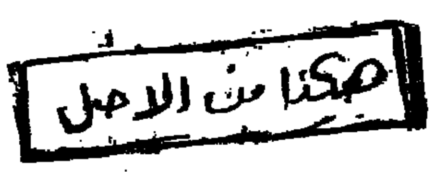

כלכלה

עסקים עולמיים

שלטונות איטליה מנהלים חקירה פלילית נגד אחד ממנהלי קנון

מאת רן דגוני, סופר "מעריב" בניו־יורק

שלטונות איטליה מנהלים חקירה פלילית נגד אחד ממנהלי חברת ההפקות קנון – נאמר במיסמכים שהוגשו לרשות הפדרלית לניירות ערך בלוס־אנג'לס.

קנון, בבעלותם של מנחם גולן ויורם גלובוס, לווה עשרה מיליון דולר מחברת האחזקות אינטרקורפוריישן בלוקסמבורג, שאחד ממנהליה, איש העסקים האירופי ג'יאנקארלו פארטי, חשוד בביצוע עבירות פליליות בנפולי; גולן וגלובוס שותפים אף הם בחברת האחזקות הלוקסמבורגית ופארטי מונה באחרונה כאחד ממנהלי קנון.

כנדרש בחוק הודיעה אינטרקורפוריישן במיסמכים שהגישה לרשות לניירות ערך, כי רכשה 10.9 אחוז ממניות קנון, תמורת 4.2 מיליון דולר. גולן וגלובוס מתכוונים להעביר לאינטרקורפוריישן יותר משני מיליון מניות של קנון.

יחד עם גולן וגלובוס שותפים באינטרקורפוריישן גם חברת אינטרפארס, ג'יאנקארלו פארטי ואיש העסקים פרדריק שיר. לפי הדיווח לרשות לניירות ערך מתנהלת נגד פארטי, שותפם של גולן וגלובוס, חקירה פלילית באיטליה, בעקבות השדות שהיטה מאונים של נבחרת כדורגל איטלקית ושל היומון האיטלקי הגדול איל דיאריו. פארטי מכחיש את ההאשמות. בעקבות העברות המניות נרשם פארטי כאחד ממנהלי קנון.

"וול סטריט ג'רנל" מציין כי ב־1986 הפסידה קנון 60.4 מיליון דולר על מכירות בסך 352.7 מיליון דולר. הרשות לניירות ערך חוקרת את קנון בקשר לשיטות ניהול פנקסים ושני בעלי מניות הגישו נגדה תביעה משפטית בטענה, שקנון ניפחה את רווחיה ואת מחיר מניותיה.

ירידת ערכו של הדולר האמריקאני הביאה לכירסום במעמד הבנקים האמריקאניים בשוק העולמי והמימשל מעודד איחודים בין בנקים

ירידת ערכו של הדולר האמריקאני הביאה לכירסום במעמד הבנקים האמריקאניים בשוק העולמי והמימשל מעודד איחודים בין בנקים, כדי ליצור גופים בנקאיים גדולים יותר – כתב הניו יורק טיימס.

על פי הידיעה יפעל המימשל בקונגרס להקלת התנאים של איחוד בין קבוצות פיננסיות גדולות. לפני 30 שנה היו 15 בנקים אמריקאיים בצמרת הבנקים העולמית, כיום רק שניים, סיטיקורפ ובנק אמריקה עדיין נמצאים ברשימת 25 הבנקים הגדולים בעולם. ברשימה זו מופיעים 14 בנקים יפאניים, 4 מצרפת, 3 מבריטניה ו־2 מגרמניה המערבית.

דובר של משרד האוצר האמריקאי אמר כי "יש מדיניות של האוצר בכיוון זה", אך הבהיר כי הידיעה אינה מדוייקת בכל פרטיה. א.פ

קבוצת ת.א.ת: ניהול משותף בחברת אלקו או מאבק שליטה

מאת יואב יצחק

מאבק השליטה בחברת אלקו נכנס עתה לשלב מכריע – כך מעריכים גורמים הקשורים לשתי הקבוצות הניצות: קבוצת גרשון זלקינד וקבוצת ת.א.ת.

ההתרופה במאבק השליטה אירעה לאחר שחברת פוסשאל אסושיאטס, שהינה חברה זרה, רכשה את חבילת המניות שהחזיקו כונסי הנכסים של דנות. פוסשאל אסושיאטס רכשה את המניות בעצה אחת עם מנכ"ל חברת אלקו, גרשון זלקינד תמורת סכום של 1.6 מיליון דולר ואף חתמה עימו על הסדר הצבעה, לפיו ייצג אותם בהצבעות בחברה. זלקינד והחברה הזרה מחזיקים עתה ב־36% מזכויות ההצבעה בחברת אלקו.

גרשון זלקינד הכחיש בשבוע שחלף בתגובה לפניית "מעריב" כל קשר לרכישת המניות מידי כונסי דנות. הוא אמר אז כי לא ידוע לו מי רכש את המניות.

מאבק השליטה נכנס עתה, כאמור, לשלב מכריע. קבוצת ת.א.ת. מחזיקה עתה ב־22% מזכויות ההצבעה. חבילה נוספת של כ־5% מוחזקת על ידי מקורבי ת.א.ת. וחבילה אחרת, המהווה כ־7% מזכויות ההצבעה, מוחזקת על ידי מנהל תיקים המקורב אף הוא לקבוצת ת.א.ת.

ביחד מחזיקה קבוצת ת.א.ת. בכ־34% מזכויות ההצבעה בחברה.

דב צהלים, מבעלי ת.א.ת., אמר ל"מעריב" כי מאבק השליטה הוא למעשה בעיצומו. קבוצת ת.א.ת. מתכוונת לדבריו להציע לקבוצת זלקינד לנהל את חברת אלקו במשותף. אם לא ייענה, אומר דב צהלים, "יהיו שתי קבוצות חזקות בחברה." גם אם תשלוט קבוצת זלקינד בסופו של דבר בחברה, תוכל קבוצת ת.א.ת. למנוע קבלת החלטות מהותיות. זאת בזכות מעמדם בחברה כ"מיעוט חוסם". מעמד זה מקנה להם את הזכות למנוע מהחברה לבצע הגדלת הון, לגייס הון, לחלק רווחים ולקבל החלטות מהותיות נוספות בדבר המדיניות העקרונית של החברה.

נעלי ריבוק מתעניינת בהקמת מפעל בישראל

בתמונה (מימין): אלי חלבני, השר שרון, וג'ו פוסטר.

צילם: דן למאו

האפשרויות בדבר הקמתו בישראל של מפעל לייצור נעלי ריבוק נדונו אמש בפגישה במשרד התעשיה והמסחר בין השר שרון לג'ו פוסטר, נשיא חברת ריבוק הבינלאומית ואלי חלבני, נציג החברה בארץ.

נדונו האפשרויות לקבלת סיוע להקמת המפעל.

חברות

"יש סיכוי טוב שאלסינט תגיע בשנה הקרובה לאיזון"

עוזיה גליל

"יש סיכוי טוב שאלסינט תגיע בשנה הקרובה לאיזון, לאחר שבשנה האחרונה צימצמה את הפסדיה" – אמר נשיא קונצרן אלרון, עוזיה גליל, בישיבת ועדת העבודה והרווחה של הכנסת.

הוועדה עסקה בהחלטת אלסינט לסגור את קו הייצור בנצרת עילית. יו"ר הוועדה, ח"כ אורה נמיר, אמרה כי אסור היה שהבראת אלסינט והסיוע למעלות יהיו על חשבון נצרת עילית. "במדינה אחרת היו מכניסים את סוחמי לבית סוהר על כישלונו הגדול באלסינט, למרות הסיוע הממשלתי הנרחב" – אמרה.

גליל הסביר כי במקרה של המפעל בנצרת עמדה הברירה להעדיף מפעל קטן עם יצוא של 100 מיליון דולר, או להתעקש על כל פינה ולבסוף להתקפל.

עובדי המפעל בנצרת ביקשו לאפשר להם להפעיל את המפעל בעצמם ועל אחריותם ולא לסגרו.

טל שחף

חיסכון

בנק המזרחי ממשיך להעניק הטבות לחוסכים

בנק המזרחי ממשיך לתת הטבות לחוסכים בתוכנית הצמודה למדד ולדולר עד סוף חודש יוני. החוסכים בתוכנית זו נהנים מהטבה, הן במסלול ההצמדה למדד והן בהצמדה לדולר.

במסלול ההצמדה לדולר מקבלים החוסכים הטבת שער שלפני הפיחות האחרון עד 1.5 שקל לדולר למתמידים 6 שנים בחיסכון, שפירושו מענק של כ־6 אחוזים. חוסך שימשוך את כספו בתום 4.5 שנים לחיסכון, יקבל מענק של כ־4.5 אחוזים ואילו חוסך שימשוך את כספו מתום 3 שנים, יקבל מענק של כ־3 אחוזים.

במסלול ההצמדה למדד מקבלים החוסכים בבנק המזרחי הטבה של מדד אחד נוסף.

קופות חולים

ועדה תבדוק הפסקת ההקצבות לקופת חולים לאומית

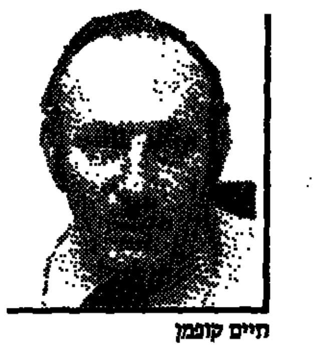

חיים קופמן

הפסקת ההקצבות לקופת חולים לאומית נדונה אתמול בוועדת הכספים של הכנסת.

חבר הכנסת יהושע מצא אמר כי לא יעלה על הדעת שינהגו הפליה כלפי קופת חולים לאומית, כאשר לקופת חולים כללית מזרימים האוצר ומשרד הבריאות תקציבי עתק.

בישיבה הוחלט להקים ועדת משנה לבדיקת הבעיה, בראשותו של ח"כ חיים קופמן. הוועדה התבקשה להגיש מסקנות בתוך 10 ימים ועד אז ימשיכו חברי קופת חולים לאומית להתקבל בבתי החולים ללא תשלום, כפי שהיה נהוג עד כה.

טל שחף

פיטורים

ועדה תקבע סדרי עדיפות בפיטורי סולתם

מזכ"ל ההסתדרות, ישראל קיסר, החליט אתמול על הקמתה של ועדה שתקבע סדרי עדיפות בנוגע לפיטורים הצפויים בסולתם.

ראש המועצה המקומית של יקנעם, אילן גבריאלי, נפגש אתמול עם המזכ"ל קיסר וקיבל ממנו את ההבטחות שניתנו ולפיהן יפוטרו תחילה עובדי סולתם שאינם נמנים על תושבי יקנעם.

[illegible] על הקמתה של הוועדה, בה [illegible] נציגי מ. פ. חיפה, מ.מ. יקנעם, נציגי הוועדים והנהלת המפעל. לוועדה תהיה הסמכות הבלעדית להחליט על סדרי העדיפות של הפיטורים.

אמיר גילת

הרשות לניירות ערך אישרה לחברת אנליסט הקמת קרן חדשה

אושרו עקרונית הנפקות כלל תעשיות ואנדין

מאת יואב יצחק

הרשות לניירות ערך אישרה ביום שלישי לחברת אנליסט להנפיק יחידות השתתפות של קרן נאמנות חדשה.

מדיניות ההשקעות של הקרן תהיה גמישה והיא תיקרא אנליסט גמישה. מנהלי הקרן מתכוונים לבנות את מרכיבי הקרן בתיק השקעות שיתאים לרוח התקופה ולכל משקיע סביר.

חברת אנליסט עוסקת כיום בייעוץ כלכלי ופיננסי בניירות ערך. מנהלי החברה הינם בעלי ותק של שנים בשוק ההון הישראלי.

בישיבה שקיימה ועדת התשקיפים של הרשות לניירות ערך אושרו עקרונית גם בקשות גיוס ההון של החברות אנדין וכלל תעשיות. האישור הסופי לשתי הנפקות אלה יינתן לאחר שהחברות ישלימו פרטים נוספים בתשקיפים וימלאו אחר תנאים נוספים שהוצבו בפניהן.

הרשות לניירות ערך מגבירה באחרונה את פעילותה, במטרה לזרז את הטיפול בבקשות הרבות לגיוס הון שהוזרמו לרשות. בעצרת הרשות מונחות עתה למעלה מ־40 בקשות לגיוס הון, כשליש מהן של חברות חדשות.

בצער רב אנו מודיעים על פטירת יקירנו

קלמן ב"ר חיים **מינסטר**

ז"ל

ההלויה תצא היום, יום חמישי, י"ד בסיון תשמ"ז (11.6.87) בשעה 15.00, מביתו בקרית־מוצקין, שד' גושן 59, לבית־העלמין בצור שלום. אוטובוס ייצא מבית המנוח בשעה 14.30. יושבים שבעה בבית המנוח.

המתאבלים: אשתו: פרידה מינסטר
אחיו: ישראל מינסטר
בתו וחתנה: שושי ואריה בן יעקב

עמנואל בן־גריון

סופר וחוקר

(בנו של הסופר מיכה־יוסף ברדיצ'בסקי)

איננו

ההלויה תתקיים ביום שישי, ט"ו בסיון תשמ"ז, 12.6.87, בשעה 11 לפנה"צ, בבית־העלמין "הדרום" ובגבול חולון–בת־ים. נפגשים ליד השער החדש.

אלמנתו: דבורה ברטונוב
והמשפחה

אמנו, סבתנו ואחותנו היקרה

רות הלפרן

לבית הרטמן

עזבה אותנו

נלווה אותה היום יום חמישי, י"ד סיון תשמ"ז (11.6.87) בשעה 14.30, מבית־ההלויות העירוני, רחוב רפנה 5 ת"א, לבית־העלמין "הדרום" (בגבול חולון–בת־ים). אוטובוס יעמוד לרשות המלווים ברחוב הירקון 88 תל־אביב, בשעה 13.45.

רונית הלפרן
דורון הלפרן וב"ב
ורדה וגדעון הרטמן
משפחת מוזס

הטכניון מכון טכנולוגי לישראל

הפקולטה להנדסת חשמל
מרכז מחקר מיקרואלקטרוניקה

במלאת שלושים לפטירתו של

פרופ' י. קדרון ז"ל

ראש המרכז ומייסדו,
מבכירי המדענים ומחלוצי
המיקרואלקטרוניקה בארץ

תיערך אזכרה וגילוי מצבה ביום שישי, ט"ו בסיון תשמ"ז, 12.6.87, בשעה 3 אחה"צ, בבית־העלמין בקיבוץ רמת־יוחנן.

אוטובוס ייצא, בשעה 2.15, מקריית הטכניון, ליד בניין הפקולטה להנדסת חשמל.

ליעקב אוסטרייכר ומשפחתו

אתך באבלך במות

אמך ז"ל

משפחת מעריב

לדוד לבהרי

חברי החוג לכלכלה
באוניברסיטת תל־אביב

משתתפים באבלך עם פטירתה של

רותי

במלאת שלושים למות יקירנו

יצחק קדרון

ז"ל

נעלה לקברו מחר, יום שישי, ט"ו בסיון תשמ"ז, 12.6.87, בשעה 15.00, בבית העלמין של רמת־יוחנן.

המשפחה מודה לכל אלה שניחמו אותה בימי אבלה.

משפחת קדרון

למשפחת נשר

אתכם באבלכם הכבד במות עליכם

יצחק היקר ז"ל

המנהלת וכל משפחת
בי"ס שזר חולון

ברוך דיין האמת

בצער רב וביגון קודר אנו מודיעים על פטירתו ללא עת של אבינו היקר באדם, לאחר סבל ויסורים קשים

ר' **שמואל** בן אסתר **שושנה**

ההלויה תצא היום, יום חמישי, י"ד סיון תשמ"ז, 11.6.87, בשעה 12.00, מבית־ההלויות שמגר, ירושלים, להר המנוחות בגבעת־שאול.

יושבים שבעה בבית המנוח ברח' אוסישקין 14, ירושלים (קטמון ו').

המשפחה המתאבלת
אשתו, בניו, בנותיו,
נכדיו, אחיו ואחיותיו

במלאת שנה לפטירתו של בעלי ואבינו האהוב

צבי (הנריק)
דז'אלושינסקי ז"ל

נקיים ביום שני, י"ח בסיון תשמ"ז, 15.6.87, אזכרה בבית העלמין בסיכון ותיקים בנתניה. תחבורה לרשות המשתתפים תצא מבית הבנווה ברחוב דיזנגוף 7, נתניה, בשעה 17.00.

המשפחה

בצער רב אנו מודיעים על מותו הפתאומי של יקירנו

ירחמיאל (מיליק)
שמואלביץ

ב"ר אברהם ז"ל

ההלויה תתקיים היום, יום חמישי, 11.6.87, י"ד בסיון תשמ"ז, בשעה 15.30, בבית־העלמין סגולה פתח־תקוה.

המתאבלים:
אשתו: מרים שמואלביץ
בנו: מוטי שמואלביץ
בתו וחתנה: דבורה ולרי הוד
בנו וכלתו: אבי ורותי שמואלביץ
נכדיו: אלינער, נועה, אורן ועומר
אחיו והגיסות וב"ב

במלאת שנה לפטירתה של יקירתנו

אלקה זומר ז"ל

תתקיים אזכרה, ביום ראשון, י"ז בסיון תשמ"ז, 14.6.87, בשעה 5 אחה"צ, בבית העלמין במושב צופית.

המשפחה

לאבי שמואל

משתתפים בצערך במות **אביך** ז"ל

גלובל תובלה בינלאומית בע"מ

בצער רב וביגון קודר אנו מודיעים על פטירת הרעיה, האמא והסבתא היקרה המסורה

מינדלה (מינדז'ה)
לונדנר לבית איזנברג

מסוסנוביץ

ההלויה תצא היום, יום חמישי, 11.6.87, י"ד בסיון תשמ"ז, מבית ההלויות העירוני ברח' רפנה ת"א, בשעה 13.45. אוטובוס יעמוד לרשות המלווים.

על מקום הקבורה להתקשר לטלפונים 03-747330, 03-739811, 03-748803.

יושבים שבעה בבית המנוחה, ברח' הרנס 26, רמת־גן.

אבלים: בעלה: אפרים
בתה וחתנה: זהבה ושמשון נירנברג
נכדותיה: יהודית, סלי וכרמית
אחיה: משה איזנברג וב"ב
וכל המשפחה

ספרית מעריב

הופיע

"השועל האדום"

מאת: אנתוני הייד
תרגום: יוסף אשבול

סיפור דמיוני מותח ומהדהם.
האדי ברייטמן, סוחר פרוות עשיר, נעלם מביתו שבקנדה. בתו פונה אל ידיד נעוריה רוברט תורן, עיתונאי וסופר, ומבקשת את עזרתו, הוא נענה לבקשתה.
מי היא בתו של ברייטמן? מה הרקע לקשריו של אביה עם ראשי המהפכה הבולשביקית? רוברט תורן ניצב בפני שרשרת שאלות המובילות את הסיפור לתעלומה גדולה.

בקש בחנויות ובספרית מעריב
ת"א דרך פ"ת 2 [illegible] טל: 03-332211
חיפה ב'יהודה 29 טל: 04-523609
באר־שבע קק"ל 90 טל: 057-74650

כל המעוניינים בגיור
יפנו בכתב אל:
ברית ידידי הגר, תל־אביב, ת.ד. 3333

תורנות לקבלת מודעות משפחתיות
כל יום עד חצות (24.00)
בבית מעריב.
רח' קרליבך 2, תל־אביב
טלפון 03-439111

קבלת מודעות 24 שעות ב"דחוף"
מודעות משפחתיות דחופות
מעריב
מתקבלות 24 שעות ביממה
רח' דיזנגוף 118
טל. 246363 239952

הנהג
עשה לך מנהג —
קח עמך חייל לדרך

הכל נשאר במשפחה...
דרך אמינה, מכובדת ומוכחת להכיר בני זוג רציניים לנשואין!
לשדוכין בבית גם בשבת.
03-990507 – 991949

חלפו ארבע שנים ללא יקירנו

זכריה (סשה) עפרון
ז"ל

נתייחד עם זכרו

ביום ראשון, י"ז בסיון תשמ"ז (14.6.1987), בשעה 5.00 אחה"צ, בבית העלמין בקרית שאול.

נפגשים ליד השער.

המשפחה

במלאת חמש שנים לנפילת יקירנו

סגן רמי שלגי ז"ל

במלחמת לבנון

נעלה לקברו ונתייחד עם זכרו ביום שני, י"ח בסיון תשמ"ז, 15.6.87, בשעה 5 אחה"צ, בביה"ק הצבאי בקרית־שאול.

המשפחה

ביום השנה החמישי לנפילת יקירנו

דב (בלבלה) ליזרוביץ ז"ל

במלחמת "שלום הגליל"

נתייחד עם זכרו ביום שלישי, י"ט בסיון תשמ"ז (16.6.87), בשעה 5.00 אחה"צ, בבית־העלמין הצבאי בקרית־שאול.

המשפחה

ביום השלושים לפטירת בעלי, אבינו וסבנו האהוב והיקר

יעקב שפרן
ז"ל

נעלה לקברו ונקיים אזכרה וגילוי מצבה ביום שישי, ט"ו בסיון תשמ"ז (12.6.87) בשעה 14.00 בבית העלמין בכפר סמיר.

אוטובוס יצא מרח' עצמאות 58 קרית אתא, בשעה 13.30.

תודה לכל מנחמינו בכתב ובע"פ.

המשפחה

ברוך דיין האמת

הננו מודיעים בצער רב על פטירתה של

רבקה וורצל ז"ל
בת אליהו ז"ל

הלוויה נערכה בחוג המשפחה ביום רביעי, י"ג בסיון תשמ"ז, 10.6.87.

משפחות:
ברוכמן
בורן
בורנשטיין
ברוורמן
רוזנפלד

בצער רב וביגון קודר אנו מודיעים על פטירתו של בעלי, אבינו וסבנו היקר

בן־ציון בן שמשון קרליץ

ההלוויה תצא היום, יום חמישי, י"ד בסיון תשמ"ז, 11.6.87, בשעה 4.00 אחה"צ, מבית המנוח, שדרות משה גושן 2, קרית־מוצקין, לבית־העלמין בצור שלום.

אוטובוס יועמד לרשות המלווים.

המשפחה המתאבלת

המומים וכואבים עם פטירתו של מנהלנו ומייסד חברתנו

בן־ציון קרליץ

ומשתתפים בצער המשפחה

מכון המפרץ ותערובות בע"מ

במלאת ארבע שנים לפטירת יקירתנו המחנכת

רות אנגרט
ז"ל
לבית איזן

נעלה לקברה ונתייחד עם זכרה ביום ראשון, י"ז בסיון תשמ"ז 14.6.87 בשעה 5.00 אחה"צ בבית העלמין הישן בראשון לציון.

נפגשים ליד השער החדש.

המשפחה

למנהלנו
אבי שמואלביץ ומשפחתו

השתתפותנו באבלך הכבד על מות

האב ז"ל

ההנהלה ועובדי לבנט בונדד בע"מ
מימון ואחסנה בע"מ
סבריט בע"מ
סטיט קופריג' בע"מ

אזכרה

במלאת 5 שנים לנפילתו של יקירנו

רס"ן צור מאור ז"ל

במלחמת "שלום הגליל"

נעלה לקברו ונתייחד עם זכרו ביום א', י"ז בסיון תשמ"ז (14.6.87) בשעה 14.00 אחה"צ, בבית־העלמין בחיפה.

המשפחה

במלאת חמש שנים לנפילתו של בננו

גיורא רון ז"ל

נעלה לקברו ונתייחד עם זכרו ביום ראשון, י"ז בסיון תשמ"ז, 14.6.87 בשעה 18.00.
תחבורה חזורה לירושלים מובטחת.

המשפחה
ובית עין גדי

במלאת שבע־עשרה שנים לנפילתו של יקירנו

רון כסלו ז"ל

נעלה לקברו ונתייחד עם זכרו, ביום ראשון, 14.6.87, י"ז בסיון תשמ"ז, בשעה 17.30 (5.30 אחה"צ) בחלקה הצבאית בבית־העלמין ברעננה.

המשפחה

ביום השנה החמישי לנפילתו של בננו יקירנו

יובל הראל

בקרב, בלבנון

נזכרנו באהבה ביום ראשון, י"ז בסיון תשמ"ז (14.6.87), בשעה 18.00, בהר הרצל, ירושלים.

הסעה תצא, בשעה 16.45, מנאות־רחל בחולון, ליד בי"ס שפרינצק.

מרים ויחזקאל
וכל המשפחה

במלאת שלושים לפטירתה של חברתנו היקרה

אלינער (אלי) ברגמן ז"ל

מזכ"ל ההנהלה העולמית חרות־הצה"ר

נעלה לקברה לטקס גילוי המצבה בבית־העלמין בקרית־שאול, ביום ראשון, י"ז בסיון תשמ"ז, 14.6.87, בשעה 15.00.

אוטובוס ייצא מבית ז'בוטינסקי בת"א, בשעה 14.30.

המשפחה והידידים
חרות־הצה"ר – ההנהלה העולמית
תנועת החרות – המרכז
בית"ר – ההנהגה העולמית והארצית
ברית חיילי אצ"ל

במלאת חמש שנים לנפילת יקירנו

יורם גנץ ז"ל

במלחמת של"ג

נעלה לקברו בבית העלמין הצבאי בקרית שאול, ביום ראשון, י"ז בסיון תשמ"ז (14.6.87) בשעה 16.30.
(נפגשים ליד שער הכניסה).

המשפחה

במלאת חמש שנים לנפילתו של בננו ואחינו היקר

סמ"ר יוסי אליאל
הי"ד

אשר נפל מות גיבורים בכיבוש מבצר הבופור והוא בשירות סיירת גולני

נעלה לקברו ונתייחד עם זכרו ביום ראשון, י"ז בסיון תשמ"ז, 14.6.87, בשעה 16.00, בבית העלמין בכפר תבור.

המשפחה

חמש שנים לנפילת יקירנו

ארז פוטרמן

במלחמת שלום הגליל

נתייחד עם זכרו, ביום שישי, ט"ו בסיון תשמ"ז, 12.6.87, בשעה 16.30.

רבקה, זאב וחנן פוטרמן

במלאת חמש שנים לנפילתו של יקירנו

סגן צוק אריה
ז"ל

נעלה לקברו ביום ראשון, י"ז סיון תשמ"ז (14.6.87) בשעה 16.30 אחה"צ, בבית העלמין במושב בית חנן.

המשפחה

במלאת חמש שנים לנפילת בננו ואחינו האהוב

שי לנדרר הי"ד

במלחמת לבנון

נעלה לקברו, להתייחד עם זכרו, ביום שני, י"ח בסיון תשמ"ז, 15.6.87, בשעה 5.30 אחה"צ, בחלקה הצבאית בבית־העלמין בחולון.

המשפחה

במלאת חמש שנים לנפילתו של

סגן שמעון שחר הי"ד

נעלה לקברו במושב בלפוריה ונתייחד עם זכרו ביום ראשון, י"ז בסיון תשמ"ז, 14.6.87, בשעה 5.00 אחה"צ.

ביום שבת, 20.6.87, ייערך טיול לזכרו.
נפגשים בשעה 7.30 במושב בלפוריה.

המשפחה ומושב בלפוריה

לרון פולמן

אתך באבלך בהילקח ממך

האם ז"ל

בית מכתשים

ליוסף שטיינברג ומשפחתו

אתכם באבלכם על מות האח

שלמה שטיינברג

עובדי אופק תל־אביב
וקבוצת מוצרי נייר ירושלים

לחברתנו לעבודה
עליזה שקולניק

משתתפים באבלך הכבד על מות

אמך ז"ל

תעשיית אבן וסיד
ההנהלה והעובדים

"צוות"
אגודת גימלאי שרות הקבע בצה"ל

אבלים על מותו של
אל"מ (מיל.)

מיכאל מיכאלי ז"ל
הרצליה

ומשתתפים בצער המשפחה

בצער רב אנו מודיעים על פטירתו של בעלי, אבינו, אחינו וסבנו היקר

יצחק (איזו) שרון
ז"ל

השבעה בבית המנוח בגבעת־המורה 213.8 עפולה.

המשפחה המתאבלת

לולורה שפרנסקי ובני משפחתה

משתתפים בצערכם הכבד במות

האב ז"ל

אוניברסיטת תל־אביב
הפאקולטה להנדסה
המח' למכניקה וחמרים ומבנים

חלפו שלושים לפטירתה של יקירתנו

רבקה אבלוביץ ז"ל

נעלה לקברה ונתייחד עם זכרה מחר, יום שישי, ט"ו בסיון תשמ"ז, 12.6.87, בשעה 8.15 בבוקר, בבית־העלמין "הדרום" בגבול חולון–בת־ים.

נפגשים ליד השער הישן.

המשפחה

לח"כ דראוושה

משתתפים באבלך הכבד על מות

האב ז"ל

מולה כהן
ראש המועצה האזורית עמק יזרעאל

במלאת שלושים לפטירתה של חברתנו היקרה

אסתר הרכבי ז"ל

נעלה לקברה לגילוי המצבה ביום ראשון, י"ז בסיון תשמ"ז (14.6.87) בשעה 15.00, בבית־העלמין בעין־החורש.

המשפחה
ובית עין־החורש

לחברתנו **רבקה כהן**
משתתפים בצערך על מות

ד"ר מרטין פארלי ז"ל

בית ראש־צורים

קבלת מודעות אבל
24 שעות ביממה
03-383838 מודפון

صكنا من الاصل

صكنا من الاهل

גם בלה־בורז'ה לא ייזנח קונפליקט הלביא

הסלון האווירי המסורתי של פאריס יוצא לדרך ≡ מיקומו של הביתן הישראלי, בטבור הסלון, מהווה מוקד משיכה לקניינים פוטנציאליים, כמו גם סקרנים מכל העולם ≡ תעשיית האוויר הישראלית נהנית השנה מייצוג נרחב, לא רק התעשייה האווירית

מאת דן ארקין

הסלון האווירי בנמל התעופה לה־בורז'ה שליד פאריס, המתקיים מדי שנתיים, אינו יריד שבו סוגרים עיסקות. לכל היותר נזרעים בימי הסלון הזרעים הראשונים לעיסקה, נקשרים הקשרים. אבל בסלון האווירי של פאריס, הנפתח בסוף שבוע זה, חייבים להיות ולהיראות כל מי שיש להם מה לומר בעולם התעופה, האווירונאוטיקה והיום גם החלל.

מישהו כינה את השטח הגדול, שבו פרו־שים הביתנים של המדינות, של התעשיות ושל המפעלים השונים – בכינוי ערוגת הפי־לים. אתה מטייל להנאתך בינות לריכוז הג־דול בעולם – במשך אותם שבועיים ימים – של כוח הרס, קטל והשמדה. טילים קטנים וגדולים, פצצות, מטוסי־קרב, תותחי נ.מ., מערכות אלקטרוניות, סוגי תחמושות וכסו־קים. זהו הבט אחד של הסלון. יש גם היבט אזרחי: מיטב מטוסי הנוסעים מוצגים לפניך, חתכים של מנועים סילוניים ודגמים בקנה־מידה אמיתי של קבינות הנוסעים במטוסים שונים. השנה, בסלון הנפתח בסוף השבוע, מציגה למשל חברת "בואינג", דגם בגודל אמיתי של תא הנוסעים במטוס העתיד של החברה, שכינויו 7J7. כך תשב, אתה הנוסע המפונק, בנוחיות רבה בעוד כמה שנים במ־טוס־נוסעים.

שיאן של כל יום מימי הסלון, הן שעות הצהרים, עת מתקיימים מעל לראש המטסים האוויריים. פותחים תמיד מטוסים קלים, המפליאים בביצועים אווירובטיים, אחרי־כן משגעים את הקהל מטוסי הקרב – המיראז'ים הצרפתיים לדגמיהם השונים, ה"אפים" האמריקניים ומהירים אחרים. לקי־נוח, טסים כל יום כמה מטוסי תובלה ומטוסי נוסעים אזרחיים. איטיים, אבל חשובים ונ־שואי־פנים. יש גם תופעות־קבע בסלון, המוכרות היטב לוותיקים: הסובייטים, למ־של, משתתפים בסלון ומציגים כמה וכמה מטוסי נוסעים. אבל הם עומדים על הקרקע, דלתות נעולות וחתומות, שמירה קפדנית סביבם. ואתה, המתעניין במטוסים, נסה לב־קש לראות מטוס נוסעים אזרחי בתוכו – אין סיכוי.

לנציגות הישראלית מקום טוב באמצע הסלון. ראשית, המיקום הגיאוגרפי המסורתי של מבנה הצלחת הענקי של ביתן התעשיה האווירית הוא מעולה - בטבור שטח התצו־גה. שנית, העניין הרב שמגלה הבראנז'ה בת־עופה הישראלית. השנה מובטחת התעניינות כפולה ומכופלת בגלל מטוס הלביא, שאמנם לא יופיע אישית, בסלון אך ייוצג, יוצג, יוסב־בר, יוקרן, יוסרט ויודפס בהיקף רחב. אורח הכבוד של התצוגה המעופפת הישראלית בסאלון השנה, יהיה מטוס ה"פאנטום" המ־שופר, או ה"סופר פאנטום", שהוא עתה קרוב־משפחה של ה־לביא, מכיוון שהוא מונע בזוג מנועי הלביא. פרוייקט ישראלי זה להד־ארכת חיי הפאנטום ולשיפורו, ודאי יעורר עניין רב.

התצוגה הישראלית בסלון השנה כפולה בהיקפה מהסלון הקודם, בגלל השיתוף הנר־חב של חברות, מלבד התעשיה האווירית, שהיא משתתפת־מציגה קבועה וותיקה. 26 חברות ישראליות מציגות השנה תחת הגג של מכון היצוא הישראלי. רפא"ל, אלביט, אל־אופ, תדיראן. אלישרא הן הגדולות ביני־הן, ויש עוד חברות ומפעלים קטנים יותר, שיסתופפו כולם בביתן הגדול של מכון היי־צוא, המשתרע על שטח של 1,200 מ"ר.

• הביתן הישראלי הפך בימי הסלון לסניף קטן של הבית. ומי אינו מופיע שם: החל משר הבטחון, ראשי משרדו, מפקדי חיל־הא־וויר, ראשי התעשיות הביטחוניות. נציגי התיקשורת והרבה טייסים, אנשי תעופה אזרחית וצבאית וסתם אוהבי מטוסים.

מותר להניח שהוויכוח הנטוש עתה סביב פרוייקט הלביא ימשיך להדהד במובלעת הישראלית בסלון השנה, עקב העובדה שעד פתיחת הסלון בסוף שבוע זה אין החלטת ממשלה בדבר עתיד הפרוייקט. כל מי שהם בעד ונגד יהיו שם: תחת קורת־גג אחת יוכלו אנשי התעשיה האווירית, חיל־האוויר, משרד הבטחון והתעשיות הביטחוניות, שכמה מראשיהן מתנגדים מושבעים לפרוייקט, ואחרים דווקא מאוד בעד. וגם האמריקנים יהיו שם, ויהיה להם מה לומר. ראשי "ג'נרל דיינמיקס", יצרנית ה־אף־16, המתחרה הגדו־לה והחלופה של הלביא, חברת "פראט אנד ויטני", יצרנית מנוע הלביא וראשי חברת "גראמן", יצרנית הכנפיים־זנב של הלביא ומועמדת רצינית להיות שותפה בלביא, אם ממשלת ישראל תאמר כן למטוס. לאורך שביל הביתנים יתרכזו איפוא נציגים של חב־רות אמריקניות המנהלות לובי מאסיבי בא־רה"ב נגד המטוס, ובטכנות – חברות אמריק־ניות המייצרות חלקים, מערכות ומכשירים למטוס הלביא.

בלה־בורז'ה צפוי, אם כן, השנה "סאלון אר־וירי חם", כיוון שהתעופה הצבאית הישרא־לית היא כיום גורם שאי־אפשר להתעלם ממ־נו. ישראל היא אחת מקומץ מדינות המפת־חות ומייצרות מטוס־קרב חדיש ומתקדם, שהוא כבר מטוס חי וטס, שעל מדוכת עתידו יושבת ממשלת ישראל. הוויכוח יתקיים גם בלה־בורז'ה.

פועלים צרפתיים עמלים על בניית ביתני הסלון האווירי בלה־בורז'ה. צילום רדיו א.פ.

אולי רק אגדה

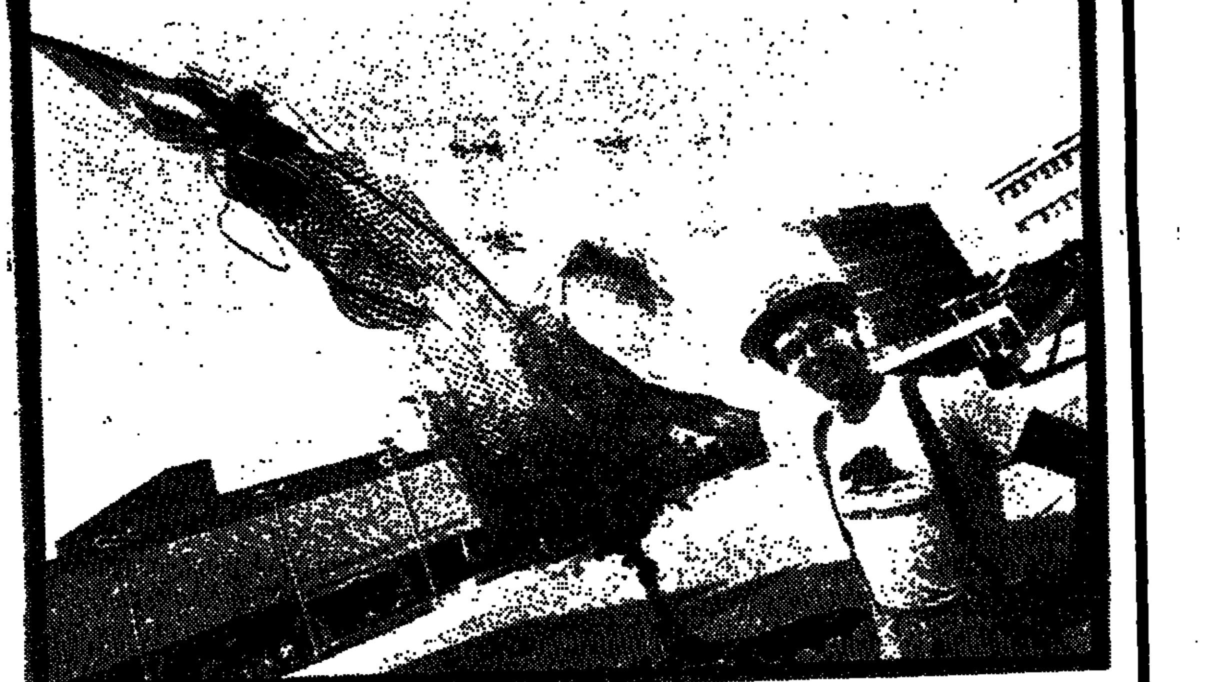
מסימו ג'מנקו, מספר איטלקי, עם סמל כינוס המספרים – התרנגול. צילם: צביקה ישראלי

בבית אריאלה בת"א נערך בימים אלה כנס מספרי סיפורים ≡ הכל על הכל מכל: מאגדת ג'פטו של מספר איטלקי, ועד לאגדות עם יפניות ונורווגיות

מאת רוני הדר

מתי האשה היפנית משנה צורתה והופכת מפלצת, נחש, ואוכלת את האבירז כמובן, באגדה. ואיך תבחינו שיש לא־שה זנב־פרה, ואז היא מסוכ־נת? או למה פיערו פניו של הנווד? – הכל בגלל שרצה פעם לבלוע הר... הכל מכל, כיד הדימיון הטובה, היה שם, בכנס מספרי סיפורים, שנערך השבוע לראשונה בארץ. אג־דות שהיו לז'אנר קבוע ברפר־טואר של מספרי הסיפורים, מקצוע עתיק, ותיק יותר מה־מקצוע העתיק ביותר. עוד כשהאדם היה יושב שבטים. לסיפור סיפורים יש משמעות זהה לדבק מלכד. הם מפחי־דים, משחררים לחצים, יוצ־רים קשר בין אנשים, מוסיפים טעם לחיים.

כנס ראשון של מספרי סי־פורים, והענף הישראלי עדיין רך וצעיר. שלמה אבס, יעקב יעקובסון, רחל רביד, טליה שפירא, חדווה מרוז, יוסי סלע, דליה פרידלנד, אריה אליאס, שמות מוכרים כבר במוע"סים בארץ.

על בימת האודיטוריום של בית אריאלה, ספריית שער ציון בתל־אביב, מתייצב המס־פר האיטלקי הצעיר מסימו ג'מונקו, עם כובע קש ממש ומקל, מצוייד בתיבת נגינה שהושאלה מאיזו אגדה רחו־קה, ומפעיל את ידית העץ, ומוסיקה עולה לאוויר. זה בדיוק הזמן שהוא יכול לספר את כל מה שרציתם לדעת על פינוקיו, ואביו הנגר בן האלמר־ות ג'פטו. וגם אם אתם לא בדיוק יצאתם מרחם אם איר טלקיה, והשפה אינה שגורה בפיכם כלל, רק מהנימה, מהת־נועה, מהבעות הפנים, כבר תדעו כמעט הכל על מה שיש למסימו לספר על אודות ילד העץ האגדתי. וגם תבקשו, בדיוק כמו יושבי האולם, שביקשו בתום הסיפור הדרן, ומדובר באנשים מבוגרים, מר־רים לספרות, פרופסורים ודוק טורים מן האוניברסיטאות בכל הארץ.

המספר האיטלקי ג'מנקו, על בימת האודיטוריום. צילם: צביקה ישראלי

אחד מהם, הבכיר שבמומחי סיפורת הפולקלור בישראל, הוא הפרופ' דב נוי, איש אוני־ברסיטת ירושלים. לדעתו, אנו, בישראל, עדיין בראשי־תה של הדרך הגדולה באיסוף והיגד (מילה עברית מקורית לערך סיפור הסיפורים), שכן, בארצות סקנדינביה, דרך משל, שם סיפור אגדות העם, ואומנות הסיפור – היא חלק מהתרבות המועברת מדור לדור, כמו שכבות גיאולוגיות.

יעקב שריג הציג את מבחר הסיפור היפני, והציג סיפור שבעלילתו שזורה התייחסות נקסנית לאשה, סיפור שנוצר והתגלגל באחת המאות בהן שלטה על יפן קיסרית אכז־רית. מעשה בשלושה אחים שמבקשים להכניע מפלצת באחד מאיי יפן. האח הראשון פוגש בחורה יפת־תואר שמר בילה אותו לביתה. שם, לאחר מעשה פיתוי, מביאה אותו לפורקן ואוכלת את איבר־מי־נו. בדרכו הולך גם אחיו הא־חד. השלישי שיוצא לדרך, שומע לעצת זקנה על החוף, המזהירה אותו, ולבסוף, לאחר הפיתוי, הוא נועץ חרב ביפת־התואר, ומציל את יפן.

על סיפורים נורווגים לא שמעתם? ודאי שלא. אבל אם הייתם באודיטוריום, הייתם יודעים למה ומי הם האוספי־רים. מדובר באגדות עם נורוו־גיות, שלחמו בכניסת הנצרות במאה ה־11 לנורווגיה. להקת רוחות מתים, שנעה בין הכפ־רים, ואימת הכפריים. קבוצת גברים ונשים שמשליטה אי־מה, ומפחידה את המאמינים לפני חג המולד.

גם בארץ נוצרים סיפורים. הכדור שנחסם בספר התהילים של החייל בעמדה; האגדה השגורה בפי חיילים בצה"ל על אליהו הנביא המטה כדורי אוייב בשעת הפגזה; ושלא נשכח את עלילות המיסים והה־פלאות של הבבא סאלי, הנוד־שב קדוש, ועוד היד נטויה.

רשות הדואר

הפקסימילה של רשות הדואר

עכשיו לשירותך ב-50 סניפים בכל רחבי הארץ

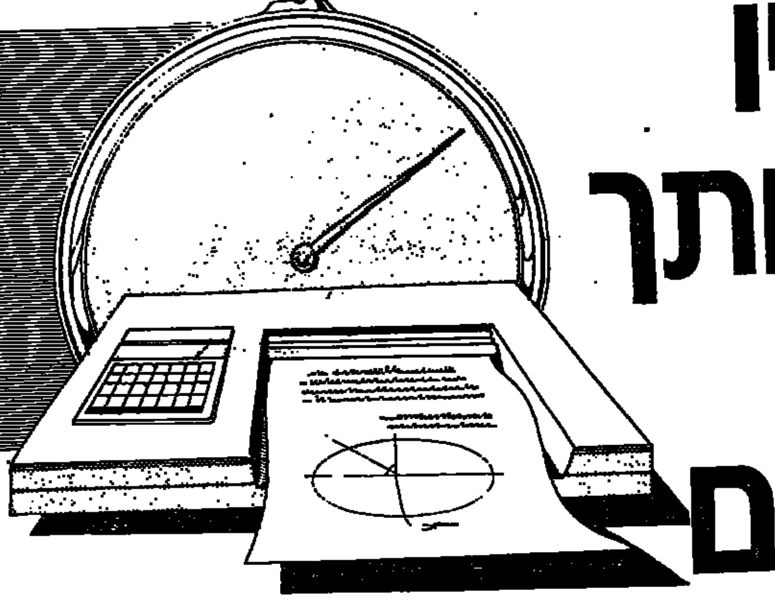

אם החומר שלך חייב להגיע ליעדו תוך דקות הפקסימילה של רשות הדואר תעשה זאת עבורך:

להלן רשימת סניפי הדואר שבהם ניתן לקבל שירות פקסימילה

ירושלים

סניף הדואר המרכזי - רח' יפו 23 (תא טלקס)	02-233693, 02-244737
סניף רחביה - רח' קק"ל 8	02-247985
סניף הורדוס - רח' צאלח א־דין 2	02-284200
סניף הכנסת - בנין הכנסת	02-666303
סניף רמת אשכול - רח' פארן 7 מ. מסחרי	02-811521

תל-אביב

סניף מקוה ישראל - רח' מקוה ישראל 7 (תא טלקס)	03-623909, 03-623010
סניף הדר דפנה - שד' שאול המלך 41	03,254409
סניף מגדל שלום - רח' אחד העם 9	03-656714
סניף החשמונאים - רח' החשמונאים 93	03-261313
סניף האוניברסיטה - רח' האוניברסיטה 67	03-425100
סניף זמנהוף - רח' זמנהוף 3	03-227809
סניף מגדלי - רח' מגדלי 3	03-227909
סניף גאולה - רח' גאולה 36	03-658100
סניף יפו - שד' ירושלים 12	03-821609
סניף אלנבי - רח' אלנבי 132	03-614973
סניף בית המיון - דרך ההגנה 137	03-307343
סניף בית התעשיינים - רח' המרד 29	03-659809

חיפה

סניף הנביאים - רח' הנביאים 22 א' (תא טלקס)	04-669900, 04-669600
סניף הר הכרמל - שד' וודג'ווד 9	04-381067
סניף שער פלמר - רח' שער פלמר 1	04-665964
בית דואר שקמונה — שד' פל־ים 19	04-671829

צפון

חדרה - בית הדואר המרכזי - סמטת הלפרין	06-322077
טבריה - בית הדואר המרכזי - ככר העצמאות	06-790006
כרמיאל - בית הדואר המרכזי - רח' הגליל 2	04-987793
נהריה - בית הדואר המרכזי - רח' געתון 40	04-923556
נצרת העיר - בית הדואר המרכזי - רח' 912	06-574587
נצרת עלית - בית הדואר המרכזי - רח' עצמון	06-554143
עכו - בית הדואר המרכזי - רח' העצמאות 13	04-910003
עפולה - בית הדואר המרכזי - רח' הרב לוין פינת רח' שרת	06-523675
קרית מוצקין - בית הדואר המרכזי - שד' השופטים	04-701204
קרית שמונה - בית הדואר המרכזי - ככר צה"ל מ. מסחרי	06-941550
צפת - בית הדואר המרכזי - רח' הפלמ"ח	06-930022

מרכז

הרצליה ב' - סניף דואר - רח' המוסדות 8	052-78192
חולון - בית הדואר המרכזי - רח' ההסתדרות 36	03-882400
לוד - סניף דואר - נמל תעופה בן גוריון	03-9711450
נתניה - סניף הרצל - רח' הרצל 15	053-616499
פתח־תקוה - בית הדואר המרכזי - רח' שפיגל 11	03-911000
רמלה - בית הדואר המרכזי - רח' בני מס 2	08-520094
רמת גן - בית הדואר המרכזי - רח' ביאליק 17	03-725014
רמת גן - סניף הבורסה - בנין בורסת היהלומים	03-254909

דרום

אילת - בית הדואר המרכזי - שד' התמרים 1	059-72221
אשדוד - בית הדואר המרכזי - רח' חנוכין 7	055-21998
אשקלון - בית הדואר המרכזי - רח' הרצל 18	051-22310
באר־שבע - בית הדואר המרכזי - שד' הנשיאים 9	057-32152
באר־שבע - סניף הדסה - רח' הדסה 51	057-32826
דימונה - בית הדואר המרכזי - רח' מ"ג המעפילים	057-59139
נס־ציונה - בית הדואר המרכזי - רח' הבנים 3	08-476661
ערד - בית הדואר המרכזי - רח' בן יאיר 35	057-957115
ראשון לציון - בית הדואר המרכזי - רח' רוטשילד 59	03-941668
רחובות - סניף הרצל - רח' הרצל 165	08-452334

רשות הדואר - עם הפנים לשיפור השירות לציבור

מסיבת קיץ
"משחקים בחח

מעריב פנאי

היועץ

עמירם ניר, יועץ ראש הממשלה לעניני טרור, היה שלשום בין קהל החוגגים בחצר "תיכון חדש" בתל־אביב, שציין את יובלו. סיבת הה־זמנה: ניר הוא אחד מבוגרי המוסד. צילם: ראובן קסטרו

פרס קיסר - המעׂנטזים

גרמה

מקורות מוסמכים המקורבים אישית לוחצת לשמעון פרס, מוכנים להשבע בנקיטת חפץ. בנד עיניהם ראו אותו רוקד. לא ואלס, לא צ'א צ'א צ'א, אפילו לא דיסקו. משהו אקרובטי יותר.

זה קרה במסיבת בת־מצווה של ליזי, בתו של חיים גרמה נהגו האישי של פרס, זה שנים רבות. המסיבה נערכה בתחילת השבוע ברוב משתתפים באולמי הנוצץ ברחוב המסגר בתל־אביב.

היה שם חיים משה, שעוזרי פרס דואגים להדגיש, כי השניים התיידדו באופן אישי. היה שם גם נסים גרמה, שאין כבר צורך לציין שהוא ידיד אישי של פרס. גם ישראל קיסר מהקומה החמישית בהסתדרות, בין הקרואים יחד עם רבים אחרים.

כשהתקליטן הניח על הפטיפון את תקליט השיר "המעׂנטזות" של ריקי מקיימן, נקרא ישראל קיסר אל רחבת הריקודים, והפגין כשרון שזיכה אותו בתשואות כפיים מכובדות.

לאור נסיון זה ביקש גרמה גם את פרס לצאת לרחבה במחול. פרס, שהיה דווקא במצב רוח ספורטיבי נענה לאתגר. שיחרר את העניבה, עשה כמה תנועות חימום, ומי שהיה שם יכול לספר, כי פרס פיזז על רחבת הריקודים בתנועות מיוחדות מהוקצות, כבן תימן. קהל הצופים שיפשף עיניים כחולמים, כלא מאמינים. (רוני הדר)

יום חופש תמורת יום מעצר

בתיקו של חייל צה"ל נמצאה חבילה קטנה של סם ארוז בנייר, בעת חיפוש שיגרתי שנעשה בבליו בצאתו משער בסיס בצפון.

החייל המשרת בלבנון נדהם לראות את החומר הלבן והובל אחר כבוד למעצר. בתום חקירה ומעצר של 29 יום הגיע לבית־הדין הצב־אי באשמת החזקת הסם.

החייל עמד בתוקף על גירסתו, כי אינו יודע מי טמן לו פה והכניס לתופציו את הסם.

בסיוע של הפרקליט אל"מ אמציה אטלס, שיכנע את בית הדין וזכה. לפי פקודות הצבא וזכה ב־29 ימי חופשה כנגד כל יום מעצר.

ברווז עתונאי

צולר

חיים קשים יש למיכאל צולר, המשנה לנציב שרות המדינה. מה רוצים מהבחור? היה בחופ־שה פרטית בארה"ב שנמשכה שבועיים וחזר לעבודתו עם ראש צעיד ורענן.

בקושי הספיק לעבוד יום כאשר בפניו הת־פוצצה פצצה תקשורתית. ידיעה שהופיעה בעתונים סיפרה כי, הנציב החדש, מאיר גבאי, מבקש להעבירו מתפקידו.

צולר נדהם. הפעם שתק, בניגוד לשליפות הלשון החדות שלו בעבר שהובילו אותו לעי־מות ישיר עם ראש הממשלה דאז, שמעון פרס. השתיקה הפעם השתלמה. אתמול עבר צו־לר את המסדרון ונכנס לחדרו של הנציב, לפי בקשת האחרון ושם שמע מפי גבאי, כי אין כל כוונה להעבירו מתפקידו, לא היתה מחשבה כזו, הכל התבשל במוחם של העתונאים.

צולר חייך בהקלה והמשיך בשגרת יומו. הפעם הוא יכול הרגע זה היה רק ברווז עתונאי.

יום האיחוד באטלנטה

יאנג

ראש עיריית אטלנטה, אנדרו יאנג, לא "נוד־שד" מעולם בידידות רבה לישראל, גם כאשר כיהן כשגריר ארה"ב באו"ם בתקופת מימשל קרטר. לכן היסס הקונסול הכללי של ישראל באטלנטה, יששכר קציר, אם לפנות אל יאנג כדי שיכריז על "יום איחוד ירושלים" בעיר הדרומית.

יאנג הפתיע את הקונסול קציר ופרסם הכר־זה רשמית על יום לציון 20 שנה לאיחוד ירוש־לים. בהכרזה מציין יאנג את חשיבות ירושלים מבחינה תרבותית ודתית ומציין במיוחד את החפירות הארכיאולוגיות התורמות לחשיפת עברן של שלוש הדתות. (רפי מן)

מחאה ארצית

ארצי

ח"כ יצחק ארצי, כבר לא כועס. אבל בשבוע שעבר, בזמן שהיה בבודפשט, לא מחל על כבודו. תבע לפרסם את שמו, כנציג ישראלי בכיר, בתערוכה המייצגת את תולדות יהודי הונגריה.

התערוכה, ראשונה מסוגה, היתה מוכרחה לכלול תמונותיהם של הרצל ונורדאו, אבל כשהיה צריך לפרסם שמו של ח"כ יצחק ארצי, אמצעי התקשורת פסחו עליו.

הוא לא ויתר. מחה באוזני המזכירה הכללית של אגודת הקהילות היהודיות בהונגריה ד"ר אילונה זימפרט.

וזו הלכה והשתדלה אצל השלטונות, ולב־סוף שמו של ח"כ ארצי פורסם. (יוסף צוריאל)

בעריכת רחל פרימור

מסיבת קיץ של "משחקים בחורף"

במועדון החברים הרבי סאמ'ס במלון ימית חגגו אתמול את סיום צילומי הדרמה הטלוויזיונית "משחקים בחורף" בבימויו של רם לוי. דרמה המבוססת על ספרו של יצחק בן־נר, על פי תסריט של דיתה גרי. העלילה מתרחשת במושבה קטנה בעמק בתקופת המנדט. הגיבור הוא ילד יתום (הילד גל יוחס) שהעלילה נראית מבעד לעיניו. גיבורים אחרים הם נערה יפה (רי רוז) ואיש מהותרת (משה איבגי) המוצא מקלט במושבה. הדרמה צולמה במשך 25 ימים בשני המשכים, בחורף ובקיץ, במושב עמיקם ליד גבעת עדה, ואותם תושבים שהשתתפו בצילומים, היו כמובן בין האורחים במסיבה. בתמונה הבמאי רם לוי (משמאל) מתחבק עם השחקן משה איבגי כתבה עדית בק־פורת;צילם נאור רהב

גינוני המלכות של סר ג'ון

האצילות מחייבת – ג'ון גילגוד

איש מקסים השחקן הבריטי סר ג'ון גילגוד אומרים עובדי מלון פלזה שדוון בירושלים שם הוא מתאכסן לרגל צילומי סרט חדש.

"הוא מותק" – אומרת חדרנית הקומה בה הוא מתגורר. "החדר שלו מסודר כמו בית מרקחת. נקי ומצוחצח, כמעט שאין לי מה לער־שות שם. כלי הרחצה שלו עומדים על המדף כמו חיילים במסדר המפקד. משהו. הספרים שלו מסודרים על המדף שליד המיטה כמו בד־נת למזכרות יקרות. לא כל יום פוגשים איש מסודר כזה".

השחקן רב־המוניטין משתדל לשוות לבי־קור־העבודה שלו בישראל גם נופך של חופשה. הוא מסתובב בלובי, עונה לשאלות תיירים סקרנים, תמיד מקפיד על חיוך.

שלשום ארח בסוויטה שלו לארוחת ערב את לורן באקאל ועוד שני אנשי צוות. התפריט לא היה הדיר. הוזמנו לחדר מנת בורשט, עוף צלוי, המבורגר, המון סלטים לבאקאל, יין ומים מינרלים. בערב קודם אבל ממטעמי המטבח של השף שלום קדוש במסעדת היוקרה של המלון "פזה על הגג".

דרישות מיוחדות אנשי המלון לא הצליחו ברוב אדיבותם לגלות מהן. פשוט אין לו.

המזל היומי שלך

תאומים
21 במאי–20 ביוני

שותפים נמצאים בתקופה של מתח ביחד־סים. אירוע חברתי מוצלח יפיג את התח־שת האי נוחות. התפתחויות מפתיעות מת־רחשות במישור הרומנטי.

סרטן
21 ביוני–22 ביולי

למרות שנטל העבודה כבד, עליך להיות מרוצה מהתוצאות מאמציך. הזדמנויות חד־שות נפתחות בפניך. אל תחמיץ הצעות להשתלב בתחום חדש.

אריה
21 ביולי–22 באוגוסט

דווקא ברגע שמערכת יחסים עומדת להת־מוטט, אתם מצליחים להגיע להבנה. מזלך מאיר פנים במישור העסקי. צפויה חופשה שנתית מהנה.

בתולה
23 באוגוסט–22 בספטמבר

בענין משפחתי תיתכן פריצת דרך. בקש ייעוץ בקיאי לשיפור מצב השקעותיך הכספיות. דאגה מופרזת לבני המשפחה הופכת אותך לחסר מנוח.

מאזניים
23 בספטמבר–22 באוקטובר

גאוותך תגרום להפסקת מו"מ עסקי חשוב. התרכז בעבודת מחשבה במקום לעסוק בו־ויכוחי סרק. בתחום הרומנטי צפויות הערב פגישות סוערות.

עקרב
23 באוקטובר–21 בנובמבר

ערוך השוואת מחירים לפני שתרכוש מוצר יקר ערך. התפתחות חיובית בקריירה מב־טיחה גידול בהכנסות כספיות. יש הוצאות שהן בלתי נמנעות.

קשת
22 בנובמבר–21 בדצמבר

הישמר משימוש אימפולסיבי באשראי שניתן לך. מצב רוח עגום בבוקר מפנה את מקומו להתלהבות ואופטימיות בסוף היום.

גדי
22 בדצמבר–19 בינואר

החלטות חשובות צריך לקבל בראש צלול. האווירה בבית משפחתית במיוחד בימים אלה. אל תהסס לחשוף את רגשותיך כלפי אהובים.

דלי
20 בינואר–18 בפברואר

בעיות בעבודה מטרידות אותך גם מחוץ לשעות העבודה. הערב כדאי להיענות להז־מנה למפגש חברתי שיגרום לך הנאה מרו־בה.

דגים
19 בפברואר–20 במרץ

קידום מקצועי ייאלץ אותך לוותר על שעות הפנאי. כושר הריכוז שלך נמצא בשיאו. בבית מגלים הבנה לשאיפות הה־צלחה שלך.

טלה
21 במרץ–19 באפריל

הבוקר לא מגלים הבנה לרגשותיך. התפת־חות חיובית בעסקיך משפרת את התקשו־רת עם שותפים. תוכניות נסיעה לחו"ל משתנות לטובה.

שור
20 באפריל–20 במאי

היום צריך להמשיך לנסות בכל מחיר. הה־תמדה תמיד משתלמת. ביזון עסקי אחד נחסם, אבל דבים נוספים נפתחים. אפשר לאלתר לפעמים.

הכי משתלם לגדר חיש־גד

קח את הקריירה שלך בידיים

מהנדס - האם אתה מחפש מקום עבודה טוב, קידום מהיר ותנאים מפתים? אם כן, אתה צריך קריירה. "מעריב קריירה" - מושג חדש בעיתונות המוקדש כולו לנושא אחד: הקידום האישי שלך.

מעריב קריירה
למהנדס שמחפש קידום

איך תמצא את מקום העבודה המתאים ביותר לדרישותיך? התשובה פשוטה. בכל שבוע תמצא בו את המספר הגדול ביותר של הצעות עבודה למהנדסים.

מעריב קריירה
גדול יותר, יעיל יותר.

ישׁ כאן כל מה שאתה מחפש, מהנדס.

"קוקה קולה - הסיפור האמיתי" — חינם! מבצע קריירה למהנדסים!

מסע אל החדרי־המנהלים של החברה האמריקאית ששינתה את פני שוק המשקאות הקלים. כל ההחלטות, ההצלחות ו...הכשלונות שמאחורי המשקה הפופולארי ביותר בעולם - בספר החדש של ספריית מעריב! "מעריב קריירה" מציע לך, במבצע היכרות מיוחד למהנדסים, את "קוקה קולה - הסיפור האמיתי" - חינם! כל שעליך לעשות הוא לגזור 4 תלושים מתוך התלושים שיתפרסמו בחודש ב"מעריב קריירה" (לפי הדוגמא המופיעה למטה), למלא את פרטיך האישיים ולשלוח לת.ד. 33263 תל־אביב, עבור "מבצע קריירה למהנדסים".

דוגמא

מעריב עכשיו
כי מדברים על זה אחר כך

מעריב קריירה. המוסף שעובד בשבילך במשרה מלאה.

صكنا من الاصل

صكنا من الاهل

ג'ינס בשירות עצמי

מכונה לממכר בגדים בשירות עצמי, במחיר אחיד של כ־54 דולר בעבור מכנסי ג'ינס, ג'קטים ג'ינס או סווטשרטס, מוצבת בתחנת לוכסנבורג ב"מטרו" של פאריס. המידה המבוקשת מוזמנת בעזרת מערכת מדידה אלקטרונית. התשלום נעשה בכרטיס אשראי, והבגד המבוקש מתקבל בגליל כמתואר בתצלום.

תצלום א.פ.

עוד סיבה להשתמש בקונדום: הקלמידיה

מאת שרה פרידמן

כאילו לא די לנו בבהלת האיידס – עכשיו באים רופאים להפחיד אותנו עוד קצת ולער־שות לנו הכרה עם מחלת מין בשם קלמידיה – טפיל הפועל בשקט והתמדה, חסר סימנים חיצוניים מובהקים כהרפס או זיבה. בערב הסברה מטעם האגף לרפואה ציבורית בעי־רית תל אביב, אשר נערך בבית־יד לבנים, תאר ד"ר שרגא וקסלר, מבית החולים הקריה, תמונה מפחידה של התפשטות הטפיל, האח־ראי לעקרות ולפגיעות באברי גוף פנימיים, בעיקר אצל נשים. שני סוגים אחרים של הטפיל גורמים למחלת עיניים, גרענת ולדלקת ריאות המועברת על ידי ציפורים הנושאים את המחלה. הבעיה: חוסר מודעות מספקת בקרב הציבור והרופאים כאחד.

בארצות הברית, בה פוגעת הזיבה בכמילי־ון בני אדם לשנה, יש כעשרה מיליון מקרים של קלמידיה. תמונה דומה באופן יחסי יש, לדעת ד"ר וקסלר, במקומות אחרים בעולם. "ההדבקה", אומר ד"ר וקסלר, "היא דרך מגע מיני ולא בכל מגע אחד. מאגר הטפילים נמ־צא בשופכה של הגבר הנושא את המחלה. בעת מגע זה מועבר אל האשה. המחלה פוג־עת בהדרגה בחלחולת, דרכי השתן ומין, הר־חם, חצוצרות, חלל הבטן וציפוי הכבד. אין לה סימנים מיוחדים, כל איבר נגוע נותן סימן אחר", הוא אומר.

הגבר הנגוע, מתברר, נפגע פחות מהאשה. האיבר הגברי העיקרי שנפגע הוא צינור הש־תן: צריבה בעת מתן שתן ומאוחר יותר – הפרשה מאיבר המין. "הסכנה", אומר ד"ר וקסלר, "היא באלה אשר אינם מתלוננים וממשיכים לשאת את המחלה. הם אינם מטופלים וממשיכים להעביר אותה הלאה. לעיתים, גם רופאים אינם מזהים את המחלה כקלמידיה. תרבית השתן תצא תמיד שלי־לית ורק בדיקה מיוחדת ומסובכת תגלה את המחלה. עתה גוברת הנטיה לטפל בסימנים אלה כאילו היו קלמידיה, טיפול פשוט של טטרציקלין כעשרה ימים, שלאחריו הגוף נקי. גבר שלא טופל יסבול מדלקת ביותרת האשך, מאודם מקומי ולעיתים גם גוש גדול".

האשה היא הנפגעת העיקרית. קבוצות הסיכון הן בדרך כלל בשכבות סוציו־אקונו־מיות נמוכות: רווקות שבאות במגע עם בני זוג רבים, צעירות המשתמשות בגלולות, מגע עם בני זוג שאינם משתמשים בקונדום. המחלה שכיחה יותר לאחר לידה, הפלה, הכנסת התקן תוך רחמי וצילום רחם. ד"ר וקסלר מציע לשקול טיפול מונע אצל נשים בקבוצות הסיכון.

"האשה אינה חשה בסימפטומים כלל עד לשלב מתקדם מאד של המחלה. לעיתים קרובות תסבול מכאבי בטן שסיבתם אינה ידועה, ודמם בלתי סדיר.

החצוצרות הנפגעות עלולות להסתם ואז תסבול האשה מעקרות והריונות מחוץ לר־חם. המחלה שכיחה גם בהריון והילודים יי־פגעו בע הלידה, בדלקת לחמית עיניים, דל־קות ריאה ועוד. אם נפגעים קרומי השפיר, תלד אשה הרה לידה מוקדמת. לדברי ד"ר וקסלר, 50% מדלקות הרחם נגרמות בשל הקלמידיה. בשלב מתקדם, תופיע הפרשה רירית צהובה, רבה מאד, גם ללא ריח. ב־25% מהנשים הנגועות נמצאו סימנים טרום סר־טניים בצוואר הרחם. כאשר הקלמידיה מטופלת, יש נסיגה בסימנים אלה.

האיבחון, מסביר ד"ר וקסלר, קשה, אך הטיפול במחלה פשוט לטפל גם כאשר יש חשד, ללא עריכת בדיקות מקיפות. חשוב מאד לטפל בבני זוג בו זמנית ולערוך מעקב לאחר מכן. ד"ר וקסלר מציע לבדוק שגרתית אנשים בקבוצות הסיכון. אבל עד שיימצא חיסון, ממליץ ד"ר וקסלר לפתח מודעות גבוהה – ולהגביר את השימוש בקונדום.

נפש בריאה

חוויה של תן וקח

יחסים בין בני אדם מר־סבים לא פעם במונחים של מערכות וקשרי גומ־לין. כאשר הבעל, למשל, מתואר כאדם תובעני המשליט רצונותיו בבית באופן נחרץ, יש טעם לשאול שאלות לא רק על אופיו ורקעו החינוכי אלא גם על בת זוגו: האם היא המאפשרת ביודעין או שלא ביודעין להתבעות ולשתלטנות לפ־רוח, או מה מעודד את הכנעות והוותרנות שלה?

ילד חסר אחריות ושכחן – מי הוא זה שזוכר את הדברים במ־קומו ופותר אותו מלקיחת אחריות? כאשר בת מתבגרת "תופסת פיקוד" בבית ומנהלת את העניינים להוריה – מה קורה להורים שוויתרו על עמדת הסמכות שלהם? על מה בעצם מוותרת הנע־רה? ממה היא עצמה נמנעת או נרתעת כאשר היא מתבצרת בעני־ני בית ותפקידי מבוגרים במקום לחיות את חיי הנערות המתאי־מים לגילה ולסמכותה?

כך או כך, התנהגויות לא מתרחשות בחלל ריק. לא פעם אותו אדם או אותו ילד עצמו עשויים לנהוג בדרך שונה לחלוטין כש־הם נמצאים או מוזמנים למערכת יחסים אחרת (ראו הבדלים בין בית לביה"ס, בין התנהגות הילד בבית או בבית השכנים או ביחד־סים עם מורה אחת לאחרת וכהנה וכהנה).

אחת מצורות ההתנהגות הקשורות ביחסי גומלין מובהקים היא ההתנהגות של תן וקח במשפחה בין הורים וילדים. הורים רבים מתאוננים על חוסר נתינה מצד הילדים – "הם יודעים רק לקחת ולא יעלה על דעתם לתת", מספרים הורים במרירות. בעניין זה כדאי להתייחס לכמה נקודות:

ראשית, תפקיד הורות דורש "נשימה ארוכה" ולא תמיד יש להורה את אורך הנשימה הדרוש (ההולך ומתארך בזמננו) לחכות עד שיבשילו הפירות ועד שמערכות היחסים הבוגרות בינינו ובין ילדינו יתנו את אותותיהם.

שנית, נתינה צריך לדעת לזהות – לא תמיד זו אותה נתינה שההורה מצפה לה (שילמד טוב, שיסדר את החדר, שיספר לי מה מעיק עליו...). ילדים מנסים לפעמים להראות שאיכפת להם בדר־כים שונות, ולא תמיד אנחנו מוכנים לקבל את "מתנתם" או לא־תר אותה כנתינה.

בנוסף לכך, על מנת לקבל צריך גם לדעת לקחת. אם הילד מחונך משחר ילדותו לעובדה שהוריו עסוקים בנתינה מתמדת, לגיט־מית ומהנה ככל שתהיה, הם מתרגלים להיות בצד המקבל ונוצרת מערכת המחזקת כל אחד בתפקידו הוא: נתינה חד צדדית מכאן, וקבלה חד צדדית מכאן. כדי ליצור קצת יותר הדדיות צריך אולי לדעת לעודד נתינה גם מצד הילדים, להרשות להתפנק ולקבל תמיכה, להטיל תפקידים אחראיים גם על ילדים קטנים ולצפות שימלאו אותם מבלי לחשוש שאנו מעבידים אותם בפרך, לאפשר לילדים לגלות שנתינה היא לא רק דרישה תימכית "מתוך ספר" אלא חוויה אנושית מענגת של יחסי גומלין.

רחל חנוך

בסגנון אישי

כן איכפת, לא איכפת

אינך יכול שלא לקנא בציבור הזהי. כאשר יש להם עניין צודק להלחם עליו, אין גוף יותר מאורגן ויותר נחוש מהם.

אתה לא יכול להגיד אותו דבר על כמה מחילונינו. גם אלה שבשיחות סלון של ערב שבת יוצאת אש מנחיריהם, בדונם בש־צף בדברים שמרגיזים אותם בצדק. זה מתחיל על יד השולחן הסלוני של ערב שבת, גם נגמר שם. כמו ניפוח נוצות טקסי של זכר בעופות המאיים על זכר אחר שמבקש לחדור לטריטוריה שלו או להתלבש על הנקבה שלו. מעבר לניפוח – שום דבר.

כל עיתונאי מכיר את האיכפתניק־על־תנאי. מישהו שאיזו תופ־עה שלילית מרגיזה אותו תופס בצווארונך ותובע ממך במפגיע לנהל קרב עיתונאי נגד התופעה הזו.

לא יעזור אם תסביר לו שהוא יכול ליישב את "העניין־הכל־כך־מרגיז־הזה" במכתב או בטלפון אחד. תסלח לו, לזה אין לו זמן או סבלנות. בהסבירך כי הנושא אשר העלה אינו עניין למאמר אבל עורך מדור המכתבים למערכת בודאי יפרסם אותו, אתה נתקל בתגובה פושרת: "בחייך, אני, לא בראש שלי לכתוב מכתבים". נורא איכפת לו. מוכרחים לתקן את העולם. אבל שמישהו אחר יעשה את העבודה.

מדוע אנו עוסקים עכשיו באיכפתיק המצוי הזה? כפר סבא ור־ענה הזכירו לנו אותו. האנשים הגרים בערי שינה אלו ויוצאים בכל בוקר לעבודה בת"א. וכל בוקר – כמו כל ערב, בשובם הבי־תה – הם חווים סיוט. הפקק מתחיל בכפר סבא ונגמר בת"א. לפעמים, נמשכת הדרך שעה רבע.

כשנבנו ערי שינה אלו שתפחו ותפחו, לא לקחו בחשבון שצריך להכשיר גם עורק שיחבר אותם עם הלב, ת"א. שכחו – והמון אנשים סובלים בהמון מכוניות בכביש צר, שמתפקע בצחוק כשהוא רואה מה צריך לעבור עליו...

הכפר סבאים והרעננים והרמת השרונים לא מפסיקים להתלונן על הסיוט היומיומי. ובכן, הוחלט לצאת להפגנה בכביש, לצעוק חמס. על אובדן הזמן היקר, הנזקים – שריפת הדלק, הבלאי הנגרם למכוניות, הפסד שנגרם למשק. היום שמתחיל "עם עצבים" ומסתיים "עם עצבים" כששבים הביתה.

ובכן, כמה אלפים, מבין הרבבות שנוסעים שם, השתתפו בהפגנה? הרי לכל אחד מהם אישית איכפת שירחיבו את הכביש. איפה אלפים. ואיפה מאות. בקושי עשרות. והיתר? עשו "הבה נתחכמה". ביודעם כי אולי הכביש יהיה חסום, בגלל ההפגנה, בחרו בדרכים עוקפות. הם השאירו את העבודה לאחרים.

יכול להיות שהרשויות היו מתרשמות מהפגנת אלפים. אם רק כמה עשרות מראים שהעניין מפריע להם מדוע שאותן רשויות ישנו או יתקנו את המצב? הם ימשיכו להיות תקועים בפקקים אינסופיים. ומדוע לא נקנא בחרדים שאצלם הפגנה זו הפגנה. הם לא מתחמקים בדרכים עוקפות. ומשיגים, בסופו של דבר, מה שהם רוצים להשיג.

יעקב העליון

נצחונות לשועלים באשקלון: פולקסווגן-פולו ראשון בשני מקצים!

חיים רווה
צוות צ'מפיון מוטורספורט
במקצה 1,300 סמ"ק

זרים למנצחים באשקלון
פולקסווגן-שירוקו יאיר לוי
מקום שני במקצה 1600
פולקסווגן-גולף GTI רוני סמדרסמן
מקום שלישי במקצה 1600
פולקסווגן-פולו חיים רווה
מקום ראשון במקצה 1300
פולקסווגן-פולו אלון קידר
מקום ראשון במקצה 1000
נ.ס.או-פריני דוד פרייס
מקום שני במקצה 1000
תשואות עידוד
למתחרים-מנצחים:
מישל גדז' דורון גלנט,
בילי לוי, שרון אבר
להתראות
במירוץ הבא!

אלון קידר
צוות צ'מפיון מוטורספורט
במקצה 1,000 סמ"ק

Audi
צ'מפיון מוטורספורט

צ'מפיון מוטורספורט צוות עונה 1987: גיל ירון, רפי ליבמן, רם לנדס, אלון קידר, חיים רווה. מנהל הקבוצה: אבי בר-יואב. צ'מפיון מוטורס (ישראל) בע"מ.

נחשו מי משחק את הרופא?
ריצ'רד פריור
("הבזבוז הגדול")

גם אתם תשתוללו מצחוק בקומדיה
טיפול נמרץ
CRITICAL CONDITION
בימוי מייקל אפטד
בכורה ארצית
"בן־יהודה" תל־אביב
ליל שישי: 9.45, 12
מוצ"ש: 7.15, 9.30 • חול: 5, 7.15, 9.30

מכירה פומבית

לשכת ההוצאה לפועל בתל־אביב–יפו מודיעה בזה כי בימים 16.6.87 21.6.87 ובשעה 15.00 תתקיים מכירה פומבית במחסן ברח' דיבל 5 תל אביב.

ביום 14.6.87 ובשעה 15.30 תתקיים מכירת מטלטלין במחסני ארי ההרש 26 ת"א.
ביום 15.6.87 ובשעה 15.00 תתקיים מכירת מטלטלין בשד' ירושלים 156 חולון.
ביום 18.6.87 ובשעה 15.00 תתקיים מכירת מטלטלין ברחוב סאמר 40 ת"א.

רשימת המטלטלין הכוללת מקלטי טלוויזיה, שטיחים, תמונות וכלי בית אחרים תפורסם על לוחות המודעות שבמחסן (במקום המכירה) ובלשכת הוצאה לפועל (ברח' וייצמן 1 תל אביב).

א. ה"נכסים המוצעים למכירה לא נרכשו ע"י המדינה והמדינה לא השתמשה בהם.
ב. הקונה מוזהר כי מהות הזכויות העיקריות לגבי הנכסים המוצעים למכירה איננה ידועה.
ג. לשכת ההוצאה לפועל אינה אחראית לפגם בממכר.

את המטלטלין ניתן לראות במחסן בכתובת הנ"ל ב־15.6.87 ו־19.6.87, בין השעות 09.00 עד 11.00.

מועדון מטיילי מעריב
פולין-הונגריה
ביצוע: "נאות הכבר"
פרטים – 03-439207

בידור

טלית הפקות מציגים, ארגונית-אורון מפיקים | בברכת העיר ת"א-יפו וירושלים

בוב דילן
טום פטי
ושוברי הלבבות

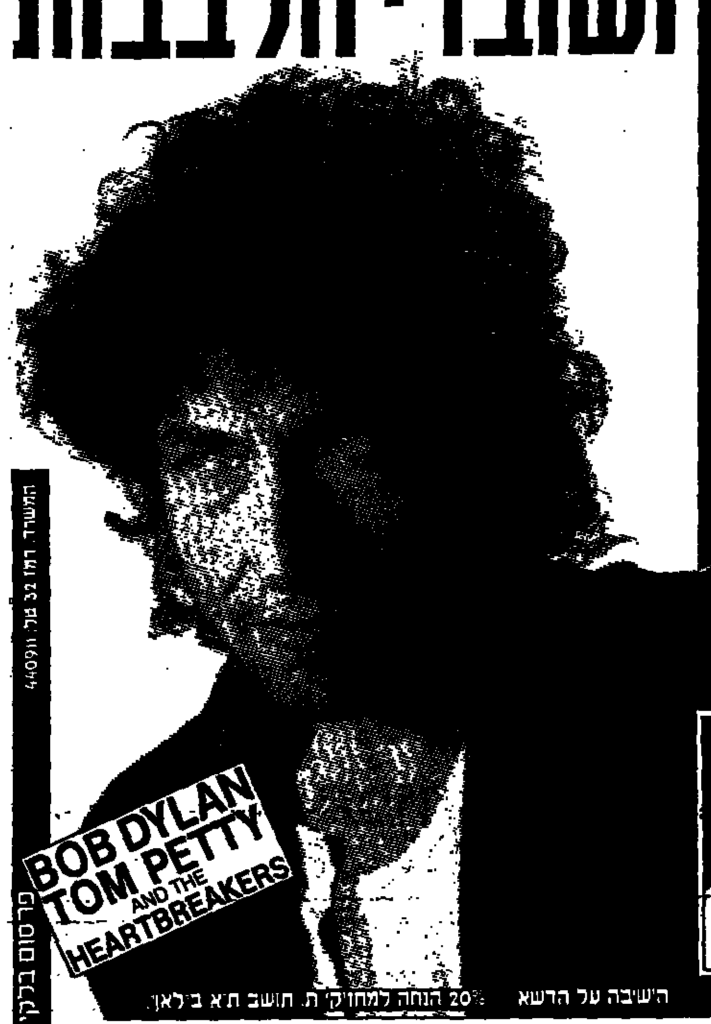

מופע באהק

תל אביב
פארק הירקון
(גני יהושוע)
יום ד' 9.9
בשעה 8.30

ירושלים
בריכת השולטן
(ע"ש האסנפלד)
יום ג' 8.9
בשעה 8.30

החלה מכירת הכרטיסים לקהל הרחב

הכניסה נשק, בקבוקי זכוכית ומשקאות חריפים - אסורה! הישיבה על הדשא 20% הנחה למחזיקי ת. תושב ת"א ב-לאן

תל-אביב: מרכז המכירה: לאן: דיזנגוף 101 (פסז' הוד) טל. 236193, 231189, 230898
ירושלים: קלאביס: רח' שמאי 16, טל. 221624 ... רח' שמאי 8, טל. 240896
חיפה והצפון: קופת חיפה: ... טל. 662244

פרסום בלקין

★★★★★ ציון מצוין (ידיעות אחרונות)
פרס פסטיבל ברלין לחנה שיגולה בסרטה הגדול ביותר
נשואיה של מריה בראון

סרטו של פאסבינדר
"גורדון" ת"א

הבימה התיאטרון הלאומי	הקאמרי התיאטרון של תל-אביב	התיאטרון העירוני חיפה	תיאטרון באר-שבע
מירלה אפרת הערב 11.6, 17.30, 20.30 מוצ"ש 13.6 ב-21.00	אני לא רפפורט הערב 11.6	שידוכים – בתיאטרון חיפה הערב 11.6 סדרה א"ב	אילוף הסוררת הערב 11.6 – בית דני מוצ"ש 13.6 – ב"ש 18.30-21.30 יום א' 14.6, יום ב' 15.6 – אשלה
דקה מאוחר מדי הערב 11.6 ב-18.30	החילוני האחרון – בצוותא הערב 11.6 בצוותא: יום ו' 12.6 ב-22.00	היפנוט – הערב 11.6 סדרה ס"מ מוצ"ש 13.6 סדרות (א"ב, 3)	המזמרת על התנאי יום ג' 16.6 • יום ד' 17.6 – הבימה
הדוד וניה מוצ"ש 13.6 ב-21.00	חבלי משיח מוצ"ש 13.6 • יום א' 14.6	הקיץ של אביה – ת"א "צ. ליפקי" הערב ב-21.00	שימים סיגים (השמונה) תלוש 6 יום א' 14.6 • יום ב' 15.6
איינשטיין – בבימרתף הערב 11.6 • יום ב' 15.6	פולה – בצוותא מוצ"ש 13.6 • יום א' 14.6	מכס ומוריס – ת"א "צ. ליפקי" מוצ"ש 13.6 ב-21.00	בעל שימושי מאוד (בית ליסין) יום ג' 16.6 • יום ד' 17.6
	אהבה מאוחרת יום ב' 15.6		פרסום בלקין

רמי קליינשטיין
אש על הבמה

בסינרמה מוצ"ש 3.6 בשעה 20.00

בערוץ 2 בטלוויזיה היום בין 21.00 – 21.30
(תוכנית מיוחדת עם קטעים מצולמים מהמופע)

הזמרת הנמכרת היותר בעולם -
ויטני
ויטני יוסטון
תקליט חדש

מעל גבי תקליטים קלטות וקומפקט
הד-ארצי

★ שיר הבטלנים "הופה הולה"
★ דילידי
★ קאזינו עולמי
★ קופידון
★ אירוביקה
ועוד
כל התקליטים בתקליט
קדם אירוויזיון '87
בכל חנויות התקליטים גם בקלטות
הד ארצי

גיורא נאור מציג:
מפגש חד-פעמי של שני מוסיקאים גדולים
באלדי אוליבר אהרלה קמינסקי
גיטרה תופים וכלי הקשה

צוותא ת"א / שני 22.6, חמישי 2.7
בית אבא חושי חיפה / שישי 10.7
"התיאטרון" ב"ש / רביעי 1.7
★
מחר 12.6 ראשל"צ "צוותא" • מוצ"ש 13.6 אביחיל "בית המגדדים" • 17.6 רביבים • 19.6 נהריה קולנוע "רון" • 20.6 רמת-השרון "צוותא/יד לבנים" • 25.6 כפר בלום • 26.6 נצרת עילית "מרכז ברקוביץ'" • 27.6 טבעון "יער השומרים" • 22.7 דורות

אוליבר & קמינסקי על תקליטים וקלטות GNP
משרד ההפקה: 03-5052988

הופעות תיאטרון·בידור·מוסיקה

קליאו ליין CLEO LAINE הגדולה בזמרות הג'אז והבלוז בעולם — 03-239777

מתי כספי ארץ טרופית יפה מאד

הגשש החיוור — המשרד: הגל העממי 221269

הבלט והרגל השחור — התיאטרון העממי 221269

קוטש — קן הפקות 288833

הלהקה הפיליפינית הלאומית בייאניהאן — 052-547733

עבדיה ... רבקה זהר בהופעה — 222995

דודו טופז בהצגת הבידור החדשה **בלי חשבון** — תיאטרון ליף 293905

פרסום בלקין

סרט חשוב... סרט שאסור לפסוח עליו... מקורי ומפתיע. (נסים דיין-העיר)
ג'ונתן דם במאי נפלא... אל תחמיצו (יגאל משיח-דבר)
מי שמאמין שהוא צעיר ברוחו שיבוא, הוא יקבל תמורה מלאה לכספו. (גידי אורשר-הארץ)

משהו פרוע

סרטו של ג'ונתן דם
ג'ף דניאלס, מלני גריפית'
Something Wild
שבוע 4 | "סינמה" ... ת"א | "רב-גן" ר"ג
הפצה שבעה כוכבים

הם תוקפים שוב בלהיט החדש המצחיק מכולם
בית-ספר למשמר אזרחי
Police Academy 4

עם: סטיב גוטנברג, בובה סמית, מייקל וינסלאו, לסלי איסטברוק וכל החבר'ה הטובים...

WARNER BROS. PRESENTS A PAUL MASLANSKY PRODUCTION "POLICE ACADEMY 4" STARRING STEVE GUTTENBERG BUBBA SMITH MICHAEL WINSLOW ... SHARON STONE ... DIRECTED BY JIM DRAKE

בכורה ארצית
מליל שישי 12.6.87: "דב-חן" ת"א • "ארמון" ר"ג • "מאר" חיפה • "מגדל" חולון
ממוצ"ש 13.6.87: "אורנע" ירושלים • "שרון" נתניה • "סביון" קריות • "מאור" אשקלון • "אשדוד" אשדוד

חצי מיליון צעירים כבר קוראים את "מעריב לנוער" ומה עם ילדך?

מועדון מטיילי מעריב
לרגל עבודות שיפוץ יהיו משרדי המועדון סגורים
מהיום יום חמישי, 11.6.87, בשעה 17.00 עד יום שני, 15.6.87.
ביום ראשון, 14.6.87, תיענינה רק פניות טלפוניות לטל' 03-439207.

בשבוע הבא תקליט חדש של
משינה
CBS
בכל חנויות התקליטים

קנית רכב?
מחפש מוסך?
מחפש אביזרי רכב מיוחדים?
לוח מעריב עכשיו – מדריך קניות ושירותים.
הלוח הגדול במדינה.

הנהג, עשה לך מנהג קבוע – קח עמך חייל לדרך

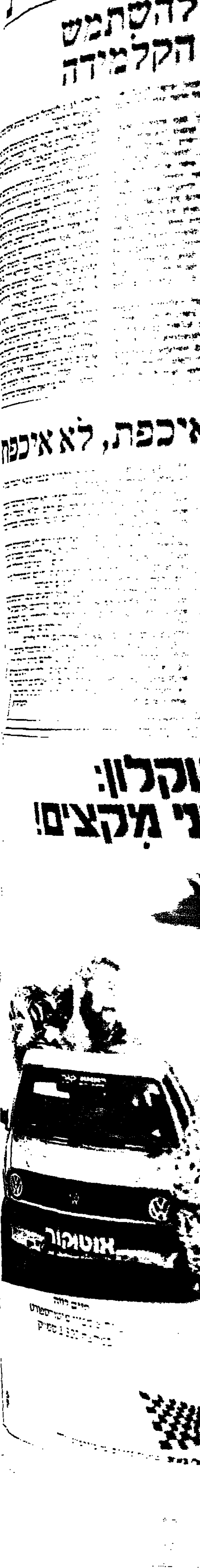

صكنا من الاصل

פסטיוואל ישראל-ירושלים

הדבלינאים

לראשונה בישראל תיאטרון אירי, עם "יונו והטווס" של שון אוקייסי

מאת חיים נגיד

זו הפעם הראשונה שמבקר בישראל תיאטרון אירי, וזוהי גם הלהקה האורחת האחרונה בפסטיוואל הנוכחי. תיאטרון הגייט מדאבלין, שהחל אמש (ביום ד') את הופעותיו באולם ז'ראר בכר בירוש־לים, מעלה כאן את "יונו והטווס", מחד־הו של שון אוקייסי, ממחזאיה הלאומיים של אירלנד.

זהו סיפורה של משפחה דאבלינאית בשנות העשרים, תקופת מלחמת האזר־חים האירית, ימים של מצוקה כלכלית, דם ודמעות. בעת קשה זו זוכים גיבוריו של אוקייסי בירושה נכבדה, העשויה לשנות את חייהם.

"העלינו לראשונה את 'יונו והטווס' ביוני לפני שנה, ומאז הצגנו אותה במשך יותר ממאה פעם", מספר לי מנהל ה"גייט", מייקל קלגאם. "ההצלחה היתה ללא תקדים. היו כמה מקרים שאנשים פירסמו מודעות בעתוני דאבלין, בבקשו אחר כרטיסי כניסה, אבל אסור לי לומר דברים כאלה", מסתייג קלגאם מדבריו, "אני עוד עלול לעודד בקהל הישראלי ציפיות שלא נעמוד בהן".

קלגאם מנהל את ה"גייט" מזה שלוש שנים. התיאטרון עצמו קיים לא פחות משישים שנה. הוא נוסד בשנת 1928 על ידי הילטון אדוארדס ומייקל מקליטור־רס, והתפרסם בעיקר בשנות הארבעים והחמישים. הופיעו שם לראשונה על במת התיאטרון כוכבים בעתיד כמו אור־סון וולס, ג'ראלדין פיצג'ארלד וג'יימס מייסון. היום אין לתיאטרון להקה קבו־עה משלו. השחקנים מתקבלים על בסיס של חוזה להצגה, "אך בכל זאת יש", או־מר קאלגם, "צוות קבוע, הנשאר בהצגות רבות." הוא נוהג מלנקוב בשמות השחק־נים הטובים ביותר לדעתו, ב"יונו והטו־וס". המבקרים האירים ציינו מכל מקום את משחקם של ג'ראלדין פלאנקט בתפ־קיד יונו, ודונלד מקקיין.

העלאת הצגה של אוקייסי היתה אחד החידושים של ההנהלה החדשה. עד הת־קופה האחרונה התרכז התיאטרון בעיקר בדראמה קלאסית אירופית. על היצירה המקורית הופקד התיאטרון השני הפועל בדאבלין, "אבי תיאטר", וכיוון שמילא את תפקידו היטב, לא מצא הגייט לנכון לפלוש לתחום לא לו.

העלאת "יונו והטווס" הנחילה לגייט מוניטין. לא רק בדאבלין ממלא הקהל את האולמות. ההצגה הוזמנה לפתוח את פסטיוואל אדינבורו הקרוב, באוגוסט, אחר כך תמשיך למסע של 11 שבועות באוסטרליה, וביוני בשנה הבאה מצפה להם בימת ברודווי. "לפי הביקוש, נראה שנעלה את ההצגה עוד שלוש שנים", אומר קאלגם. אין פלא. תיאטרון הבית שלהם בדאבלין מכיל רק 370 מושבים. הוא שוכן בבניין מפואר מן המאה ה־18, עוסד בנברשות יקרות ובשטיחים. המ־משלה תומכת בשליש מן התקציב המ־גיע בשנה למליון ליש"ט איריות, ובי־מים אלה רצה על הבמה עוד הפקה מצ־ליחה – פיגמליון של ג'ורג' ברנארד שאו.

"הקהל האירי מגיב בצורה מאוד אי־נטסיבית למתרחש על הבמה ב"יונו והטו־וס", וזה משפיע גם על הביצוע של השח־קנים", אומר קלגאם. "מעניין מה תהיה התגובה של הצופים בישראל".

אמש בתיאטרון
תמונות הווי

"יונו הטווס" – תיאטרון גייט (אירלנד).

אין להטיל ספק בכך, שחברי התיאטרון האורח מדאבלין מטיבים לדעת את מל־אכתם וכי אין כמותם בשיחזור מהימן של הנוף האנושי האירי של שנות ה־20.

אלא שלעתים נדמה היה, שהתשומת הלב העיקרית בהצגתם אכן ניתנה לשיחזור כזה. בזאת הועט מרכז הכובד ממחזה בעל מסר אנטי־מלחמתי נוקב, המכוון בעיקר למלח־מות האחים האיריות, אל הצגת הווי אותנטית, שיש בה נאמנות ריאליסטית מדוקד־קת, כולל מכים של פולקלור.

תמונות ההווי הריאליסטיות אינן יכולות לספק כשהן הופכות לנושא העיקרי. ההצ־גה מסתרבלת, קיצבה מואט וסופה שהמסדה אשר למענה נכתב המחזה, הותמצה. הסממניות הריאליסטית הפכה בה מאמצעי לתכלית. אומנם זהו תיאטרון מקצועי מאוד ושחקניו ראויים רובם ככולם לשבחים על מיומנותם – אך היתה זו הצגה ללא פיוס, ללא נשמה יתירה. והרי דווקא אלה הן הסגולות המציינות את המחזה "יונו והטווס" של המשורר האירי הנפלא שון או'קייסי.

אליקים ירון

אמש במוסיקה
חוויה גדולה

האורטוריה "המלך דוד" מאת ארתור הוניגר (1921) בביצוע הקאנטוראי מקלן עם המ־קהלה הקאמרית והתזמורת של אוניברסיטת הכל הסאר. מנצח: פולקר המפבלינג. קריין: בני הנדל, זמרים.

סיב הביצוע ועצם בחירת היצירה "המלך דוד", ועוד בירושלים, בכנסיית הדורמיצי־ון, הם ההפתעה הגדולה של הפסטיוואל.

ארבעה אבות *להצלחה הזו.* בראש ובראשונה – הצלחתו של ארתור הוניגר, בכושר הבעה ובמעוף בלתי רגיל בתיזמור, כמו גם בדמיון שופע ציוריות, להעביר לצלילים את ההתרחשויות התנ"כיות. המנצח, פולקר המפבלינג, מפליא בפרשנות המוסיקה הקר־ליטרגטיבית. נגינת התזמורת, שהיא בעלת תפקיד דומיננטי ביצירה, היתה מעולה. הקריינות של בני הנדל היתה אינטליגנטית ומוסיקלית, ללא פאתוס.

בתוספת שירתה המצויינת של מקהלת הקאנטוראי מקלן, וכן בזימרתה של מוניקה בוץ (אלט), התרחשה אמש בין כותלי הכנסיה מסכת שהיתה בה מוסיקה, דרמה, מיס־טיות והרבה ציוריות. היצירה השאירה רושם כביר. חותם של חוויה גדולה.

אורה בינור־שמיע

סמנטה פוקס: עכשו כבר אפשר לגעת

מאת אבי מורגנשטרן

גם היא מגיעה לארץ: סמנתה פוקס. בשנה שעברה היא היתה אחד הדב־רים הלוהטים בבוסיקת הפופ. פוקס, בתוכף להזה גדול ובושים. שלעיתים גם זכה לחשיפה רחבה ומפותחת, הצ־ליחה להגיע לראש מצעדי הפזמונים בלהיט הקקסי שלה "גע בי" (אני רו־צה להרגיש את גופך). אחר כך באו להיטים פחות היסטריים כמו "רוצה שתרצי בי", "רוקדים רוק בעיר", "הלילה הוא הלילה". גם להיטה האחרון, "שום דבר לא יעצור אותי כעת", נכנס למקום ה־18 במצעד הב־ריטי.

פוקס הבטיחה לפני כחצי שנה בר־איון טלפוני לאבי אתגר, שדר ברשת ג', שיום אחד היא אכן תגיע לכאן. בדרך כלל היא מלווה בשני שוטרי ראש אימתנים ששומרים על מה שצ־ריך. פוקס תגיש שתי הופעות: הרא־שונה ב־8 ביולי בסינרמה בתל־אביב.

סמנטה פוקס

פופלקס: הסוף

בני בלק (ימין) ושחר בן ברק: גמר הסטוץ (צילם: נאור רהב)

מאת אבי מורגנשטרן

לפני ההופעה במועדון "פינגווין" עוד רקדו אייל לינור נגן הבס ובני בלק הסולן, לצלילי פרינס ומעמידי הפנים. שחר בן ברק עמד בפינה ושתה משהו. בחצות וחצי הם עלו על הבמה. באחת וחצי אחר חצות, כבר לא היתה קיימת למעשה להקת "פופלקס". הופעה אחרונה. בסוף ההופעה, *כשהוא קצת מטושטש אולי מהתרגשות,* אמר בני בלק הסולן לקהל:"חיכיתם להתפ־עה. אז הנה היא. החלטנו שהגיע הזמן לפרק את הלהקה. מגיפת האיידס היא סיבה טובה להתרחק מעלם הרוקנרול", הוא אמר בסרקסטיות. בלק נוסע ללמוד בסורבון שבצרפת. נגמר הסטוץ של הרוקנרול. הקהל המצומצם והאוהד ביקש אותם פעם נוספת. אז הם העניקו שיר פרידה. "אמהות". אחר כך אמרו תודה רבה, והלכו.

"פופלקס" להקה צעירה. אלבום אחד. כמה להיטים – "איציק", "מדברת", "שיר עם פולני" "אמהות". לא תקליט גדול אבל היה בו משהו מרענן. האלבום לא מכר הרבה. בחברת "הליקון" אמרו אמש שהאלבום מכר מעט מאד. גם בהופעות הבודדות שלהם, לא הגיע קהל. ב"הליקון", טענו כנגד "פופלקס" שהם היו מפונקים מדי, לא הסכימו להופיע בכל מקום. רצו שהכל יהיה מוכן כשהם מגיעים.

"פופלקס" *בהופעתם האחרונה, בהרכב מחוזק של מתופף חדש וקלידן,* פתחה מצויין. קצב אנגרסי, רוק טיפ־טיפה מלוכלך, בעיקר בזכות נגינת הגיטרה הטובה של שחר בן ברק. גם מערכת הסאונד עוד היתה סבירה. לבני בלק יש בעיות כסולן. הוא מתקשה לעלות לסולמות גבוהים. הוא מנסה להיות תיאטרלי גם בתנועה, גם במימיקה. לפעמים זה נחמד. את דברי הקישור שלו לא שמעו כלל. הוא צחק לבד מהבדיחות הפרטיות. דן בנגון המתופף מחזיק חזק והדזק את המקצבים של הלהקה. המון כח ומהירות. בלי וירטואוזיות. אייל לינור השתולל לו עם הבס. את הקלידים כמעט ולא שמעו. חבל. הסאונד הלך ונעשה גרוע. בשלב מסויים לא שמעו כמעט כלום. פשוט בושה.

לקראת הסיום "פופלקס" העניקו לקהל את הלהיטים המוכרים. ב"אמהות" מישהו הדליק גפרור. כשהוא כבה, נדמה גם למעשה להקת "פופלקס". עוד אחת מהלהקות שאפשר כבר *לתייק בהיסטוריית הרוק המקומית.* חבל.

ביינ'יהאן: רוקדים על כלונסאות

מאת גילה מצא

להקת הפולקלור הפיליפינית *"ביינייהאן" הגיעה ביום ג' לארץ לרגל יום העצמאות הפיליפיני,* שחל ב־11.6. באותו יום, תופיע הלהקה בבית הקונסול הפיליפיני בהרצליה.

הלהקה מסדה בתחילת שנות החמישים. פריצת דרכה האמנותית חלה שמונה שנים מאוחר יותר, כאשר ייצגה את הפיליפינים ביריד העולמי למחול פולקלוריסטי שנערך בבריסל. הלהקה זכתה בפרס ראשון, והוזמ־נה באותה שנה ע"י אד סליבן, להשתתף בתוכנית הטלוויזיה שלו. התוכנית שודרה בארה"ב מחוף לחוף, והלהקה זכתה לפופל־ריות רבה. עד היום, *הופיעה "ביינ'יהאן"* בשישים מדינות. בישראל זה ביקורה הראשו־ני. בתכניתה, רקודים המייצגים את הסטור־רית העם הפיליפיני, השפעות כובשים זרים, כמו הספרדים, וכן דתות זרות: ריקודים המ־ייצגים את הקהילה המוסלמית, את תושבי השפלה הנוצריים ועוד. שיאו של המופע – ריקוד הכלונסאות המסורתי. כלי הנגינה מג־וונים: תופי במבוק, מצילות גונג, כלי נשיפה, כלי מיתר וכו', הכל בהתאם למחוזות השר־ים. 45 רקדנים, בשלל תלבושות ססגוניות, במשקל כולל של טון וחצי. *טבע, ים, שדות ופרחים, מהפיליפינים באהבה.*

הלהקה תופיע גם בבאר־שבע, "קרן", 13.6; בקיסריה, אמפיתאטרון, 16.6; בטבריה, "יד שטרית", 18.6; בגבעתיים, "שביט", 19.6; הרצליה "קאונטרי קלאב", 20.6; בית שאן "קימרון", 21.6.

גם הוא בסופרמנים

בכורה עולמית בחיפה: אופרה לילדים, "שמוליק הסופרמן"

מאת אריה יאס

התזמורת הסימפונית של חיפה (כן, זו חי־פה שהיה בה פסטיוואל מוצלח במיוחד להצגות ילדים) מעלה החל מהיום, בבכורה עולמית, אופרה מקורית לילדים, "שמוליק הסופרמן", כהפקה מיוחדת של התזמורת. מתוך דאגה ציונית לקליטת עליה ודאגה חי־נוכית לדור ההמשך. בחיפה עובדים על הע־תיד. מכינים את קהל המחר.

במבט ראשון, דומה הדבר למי שבונה פת־אום מזרקה באמצע המידבר, במקום להת־תיל בחפירת באר. *מה פתאום אופרה לילדים,* בארץ שבה מתמכר הנוער מגיל הגן לפופ מתקדם עד צורת. במבט שני, אתה אומר לעצמך: ולמה לא? אופרה זה לא קונצרט קלאסי. באופרה שרים, ובאופרה יש חגיגה. תלבושות (הפעם נרתמה לעניין מיכללת ויצ"ו), תפאורות, צבעים. כמעט כמו בסרטו־ני הווידיאו־פופ, ששמוליק גונב עליהם. שמוליק, ילד רגיל שלא אוהב במיוחד להכין שיעורים, רוצה להיות גם הוא סופרמן. מה יש. דמיון הרי יש לו. וגם רובוט יש לו. שער שה מה שאומרים לו. עכשיו אפשר ללבוש גאטקעס כחולים, לפרוש ידיים ולהמריא על כנפי המוסיקה לכל מחוזות הדמיון.

את "שמוליק הסופרמן" כתב, הלחין וביים אלכסנדר סיגברנר. איש מריר קצת. עשר שנים בארץ ועדיין אין לו מה שהיה לו ברומ־ניה. כבוד ועבודה. 18 שנה ניהל בקלוז את האופרה וביים גם באיטליה ואוסטריה. אפי־לו למצרים הזמינו אותו בתקופת נאצר להק־ים שם אופרה. ורק כאן, בארץ חמדת אבות, עדיין לא נתגשמו לו כל התקוות. ישראל – קשה מדינה. כל מבזד – גם הוא בסופרמנים.

חדש בקולנוע

אני והחבר'ה

(רב חן, ת"א)

מסע לגילוי גופה משמש כמסע לגילוי עצמי של ארבעה נערים: אחד רגיש שיהיה לסופר (הוא מספר הסיפור), אחד המנהיג הטוב, שלי־שי הוא המטורף והרביעי השמנמן: זה שתמיד יהיה שווה פחות. רוב ריינר ("ספיינל טפ") ביים על פי נובלה אוטוביוגרפית *מאת סטיבן קינג,* אך במקום להבליט את האספקטים המפחי־דים של סופר־אימים זה, הוא מתרכז בערכי ידידות וקשרים בין הנערים.

החנות מעבר לפינה

(תכלת, ת"א)

הקרנה חוזרת לסירטו הקלאסי של ארנסט לוביץ'. סיפור אהבה בטעם מתוק עם ג'יימס סטיוארט ומרגרט סוליבאן, שנורא־נורא שונאים זה את זו עד שהם מגלים שהם נורא נורא אוה־בים. מתבונת של קומדיה רומנטית, אבל מגע היד של הקוסם, לוביץ'. צילם את "החנות" וויליאם דניאלס, צלמה הקבוע של גארבו.

ימים של תהילה

(פאר, ת"א; אורה חיפה)

שלושה שחברו יחד כדי להעמיד את החד־לום האמריקני מחדש: זהו סיפורו של קאמבק, כלומר שיבה מפוארת של כאלה שהיו פעם, כשלו ועכשו הם לוקחים הזדמנות נוספת. הסיפור שתול בעולם הכדורסל, כי הספורט הוא מסגרת מושלמת לסיפורי נצחון. ג'ין הקמן הוא מאמן קשוח האמן להלוטין לעקרונותיו ולכן מסתבך כל הזמן עם מנהליו, ברברה הרשי היא מורה שהיתה הקלאית שעזבה את עיי־רה וחזרה בלי למצוא שומדבר חדש הופך הוא מומחה לכדורסל שהפך לשתיין.

רוז

(המנו, ת"א)

הקרנה חוזרת לסרט שעשה היסטוריה: הוא הביא לקולנוע את בט מידלר, ואם זהו כל הישגו – דייני. הסיפור תפור על תולדות חייה של אלילת־רוק אחרת, ג'ניס ג'ופלין, שמתה ממנת יתר של סמים. *מרק ריידל ביים את הס־רט הזה* וצילם וילמוש זיגמונד ("ימים ברקיע").

בית־ספר למשמר אזרחי

(דב־חן, ת"א; אדמון, ר"ג; אורגע, ירושלים; פאר, חיפה; שרון, נתניה)

הרביעי בסידרת "תרגילים לשוטרים" מיר עד לחובבי הקומדיה הזו. טוב תהיה לנו הש־תוללות פרועה של שוטרים מול פושעים וה טיפוסים הרגילים המאכלסים את הסידרה.

קווטרמן

(הוד, ת"א; רון, חיפה; היכל, פ"ת; רינה, חד לון; רון, ראשל"צ)

הסרט מבוסס על הנובלה "אלן קווטרמן ועיר הזהב האבודה" מאת ה. ריידר. זהו בידיון בהשתתפות ריצ'רד צ'מברליין, שרון סטון וג'יימס ארל ג'ונס, החוצים יבשות, מטפלים על הרים וכובשים פסגות בחיפוש אחר עיר הזהב האגדית. מאולפני גולן־גלובוס, בבימויו של גרי נלסון.

טיפול נמרץ

(בן־יהודה, ת"א)

ריצ'ארד פראיור, אחד הקומיקאים השחורים המצליחים ביותר בקולנוע ובבידור האמריקני. הוא מכב הסרט הזה ובו הוא מתחזה למשוגע כדי להתחמק מהכלא. כאשר הוא נשלח להד־תבלות, מגלה פראיור שאפשר להתחפש גם לרופא ומשגע את הצוות הרפואי ואת המציי־טים. ביים מייקל אפטר.

עירית שמגר

כולנו הולכים ליריד ואתם?
יריד הקניות הגדול ביותר במדינה
פתוח כל יום מ־17.00 עד 23.00
(ובמוצ"ש מצאת השבת עד חצות (בימי שישי סגור)
4 עד 20 ביוני
גני התערוכה תל־אביב
כולם הולכים ליריד
כי שם יש תצוגה ומכירה של אלפי מוצרים ממיטב היצרנים והיבואנים:
• מערכות ריהוט
• כלי בית
• אופנה
• תכשיטים
• מוצרים לתרבות הדיור
• מחשבים אישיים
• מכשירי חשמל ביתיים
• אינסטלציה סניטרית
• ספורט
• מזון
• ועוד עשרות ענפים.
יריד אדם ומעונו 87 הגדול שהיה אי פעם מעל 400 מציגים
מהרקן
מופעי תאטרון רחוב
ססגונים ומגוונים
בהשתתפות 25 אמנים, פנטומימאים, לוליינים, מוסיקאים, אנשי קרקס, אקרובטים וליצנים.
תחבורה ציבורית
תחבורה ציבורית מובטחת ליריד אדם ומעונו:
אוטובוסים:
דן - 21, 28, 47, 48,
אגד - 526
רכבת ישראל -
תחנה מיוחדת לבאים מחיפה מרכז ובת־גלים
כרטיס הנחה
כרטיסי הנחה לקבוצות מאורגנות, ועדי עובדים וקיבוצים
להשיג: "הדרך־קסטלי" רח' אבן גבירול 90, תל־אביב
טלפון: 03-223167
או בקופות היריד
טלפון: 03-422422.
ניתן לשלם גם באמצעות כרטיס אשראי "ישראכרט".
ישראכרט
מרכז הירידים בישראל בע"מ ומרכז הקונגרסים הישראלי
שד' רוקח תל־אביב
טל' 03-422422
יצירת נחום גוטמן
"גלים ראשונים"
מוצגת במרכז הקונגרסים למבקרים ביריד
כרטיס הכניסה
לכל שישה חינם
במילוק אחד בלווה מבוגר.
יריד אדם ומעונו 87'

עיריית תל־אביב־יפו מינהל החינוך, התרבות והספורט
ספרית שער־ציון בית אריאלה
שד' שאול המלך 25, תל־אביב
לשיר בבית אריאלה
עם הזמרת אורה זיטנר
1. יום רביעי 17.6.87 שעה 20.30
"לי כל גל נושא מזכרת"
שירי ים, דייגים, מלחים, פירטים, חופים, דגים ואניות.
2. יום רביעי 24.6.87 שעה 20.30
ערב שירים אמריקאים
(במקום ערב שירה שהיה אמור להתקיים ב־1.7.87)
אודיטוריום ספרית שער ציון בית אריאלה.
כרטיסים ניתן להשיג בקופת הספריה

מודיעין

טלויזיה

כללית

17.30 "באותו עניין" – "גירושין במשפחה". מנחה: אילן אל־עד
18.00 "התלת רגליים" – פרק שני: וויל ופריץ, שזכו בתחרות, מגיעים סוף סוף לעיר הזהב. וויל זוכה בכבוד המפוקפק להיות עבדו של אחד ה"אדונים". ואילו פריץ מצטרף אל העבדים בעבודות חפירה.
18.25 "פסוקו של מקום" – מבט אל אשמות המקראית
18.32 "למשפחה"
19.00 "מיפגש" – תכנית שבועית בענייני השעה
19.30 חדשות (בערבית)
20.02 "מבט ספורט"
20.50 "נקודת חן" – סידרת מיזלים עם אורי דביר
21.00 מבט לחדשות
21.35 "אף פעם לא מאוחר" – סדרה אנגלית בת 18 פרקים
22.00 סרט דוקומנטארי – 10 שנים אחרי
23.00 "דמפסי ומייקפיס" – "פגישה בוכיות". מירדף אחר כנופיית ספקי נשק לטרוריסטים מריץ את דמפסי ומייקפיס אל הספנה, ובה מתפתח קרב אש בין הכנופיה לבין אנשי צבא.
23.30 "הגיע זמן לשון" – אבשלום קור
חדשות הלילה

לימודית

09.00 ארץ מולדת – בין תורכיה לבריטניה
09.20 מדעי הטבע (חט"ב) – רביית האמנון
10.10 אנגלית ה'
10.30 הגיל הרך – "רחוב סומסום"
11.00 אנגלית ו'
11.15 ערבית מדוברת (ד'-ה') – מראיינה
11.30 אנגלית ח'
12.00 מדעי הטבע (ע"י) – פיסיקה – ספקטרום אלקטרומגנטי
12.25 אנגלית ט'
13.00 היסטוריה (ע"י) העשרה – הפרוטוקולים של זקני ציון
13.30 ספרות – "הגמלים והצרצר"
14.00 "טלסקטש – עד כאן"
14.03 "שעת כושר"
14.15 "קשר משפחתי" – (ש.ח)
15.00 "שאו מאו"
15.25 "רחוב סומסום"
15.55 "אהבה שלושת התפוזים" – חלק ב' – חלקה השני של האופרה המפורסמת של סרגיי פרוקופייב, בצילום לטלוויזיה בהפקת הבי.בי.סי.
17.00 "ערב חדש" – מנחה: דן מרגלית

ערוץ 2

19.00 תכנית ילדים– סיפורים
19.30 "תצפית"
20.00 "ליל העלמים" – דרמה ישראלית
21.00 "קליפים"

ירדנית

16.00 סרטים מצויירים
16.20 "רחוב סומסום"
16.50 "היוסטון – בית חולים" – סידרה
17.40 לימוד השפה הצרפתית
18.00 תוכניות בידור בצרפתית
18.10 סידרה ערבית (ערוץ 1)
19.00 חדשות בצרפתית
19.15 לקט שירים
19.30 חדשות בעברית
19.45 "מגאזין ספורט"
20.00 חדשות בערבית
20.30 "אני וילדיי" – סידרה קומית
20.40 סדרה יומית בערבית (ערוץ 1)
21.10 "האתגר" – סדרה דרמה
21.40 סרט קולנוע ערבי (ערוץ 1)
22.00 חדשות באנגלית
22.20 סרט עלילתי באורך מלא

המזה"ת

13.30 "חיים אחרים" (סדרה)
14.00 "מועדון 700"
14.30 התעמלות
15.00 סרט "מיראז'" – עם גרגורי פק
17.00 "הבית המעופף" (מצו"ר)
17.30 "היצורים הסלעיים" (תכנית לילדים)
18.00 "משפחת ג'פרסון" (קומי)
18.30 "דוק" (קומי)
19.00 חדשות
20.00 "הגברת קינג" (תכנית חדשה)
21.00 תכניה מיוחדת (מיס אוניברסל)
23.00 "מועדון 700"
23.30 "חיים אחרים"
22.00 "לאור היום" – בלש
23.00 "מועדון 700"

לקראת שידור

"אף פעם לא מאוחר" – סידרה משפחתית משעשעת

(כללית, 21.35)

ויליאם והספר פילדס הם זוג בגיל העמידה, שילדיהם בגרו ועזבו את הבית.
כיוון שבעלה – רואה־חשבון בשיא של לונדון – עסוק בעיבורתו, מוצאת לעצמה הספר עיסוקים שונים ומגוונים, שמציבים לפניה אתגרים, לעיתים גם קשים.
בימאי: פטר פרייזר־ג'ונס. תסריטאי: ג'ון צ'פמן.
הפרק הראשון: "תפרים היום". אחרי 20 שנות נישואין מחליטה הספר לגוון את חייה וגם את הארוחה שהיא מכינה לבעלה, ארוחה שתוצאותיה אינן כפי שציפתה.

רדיו

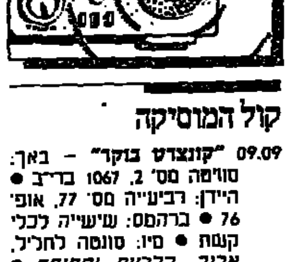

קול המוסיקה

09.09 "קונצרט בוקר" – באך: סוויטה מס' 2, 1067 בר"ב ● היידן: רביעייה מס' 77, אופ' 76 ● ברהמס: עשייה לכלי קשת ● סיו: סונטה לחליל, אבוב, קלרנית ופסנתר ● דבוז'אק: 5 שירים תנ"כיים לקול + תזמורת ● שומאן: חמישיה לפסנתר, אופ' 44 ● בטהובן: פנטסיה כורלית לפסנתר, תזמורת ומקהלה, אופ' 80
11.57 "פינת השיר" – משירי יוחנן רמוש
12.00 "מן הסרטיה" – ● שופן: 4 מזורקות (פ. זרצקי) ● גלברון: 2 שירי ילדים ● שופן: נוקטורן מס' 13 ● גלברון: 2 שירי ערש לסולים של סימון פאש ● שופן: סונטה לפסנתר אופ' 35
13.05 "בהאזנה מנוחה" – מנדלסון: סימפוניית הצעירים מס' 4 ● מוצרט: קונצ'רטו מס' 22 לפסנתר ותזמורת ק. 482 ● בטהובן: שלישייה לפסנתר, כנור וצ'לו – "הארכידוכס", אופ' 97 (ו. אשכנזי / י. פרלמן / ל. בהרל) ● שומאן: סימפוניה מס' 3 – "הריינית", אופ' 97
15.00 "ממגשים"
16.00 "אתנחתא" – שידור חי מאולם ימק"א – הרביעיה הישראלית / ס. זבאי – אלט + אבנר בירון – חליל וא. חפץ – קלרנית
17.30 "קשת של צלילים" – מיצירות: פרסל, מוצרט, הגו וולף, עססי – פרנק ברידג'
18.00 "אנתולוגיה בצליל" – ראשית האופרה
19.00 "מוסיקה קלאסית קלה"
20.05 "אינטרלוד" – רצף מוסיקלי
20.30 התזמורת הסימפונית ירושלים רשה"ש – הסדרה הסגולה מס' 5, שידור ישיר מאולם הנרי קראון. מנצח: יורי ארונוביץ' – סולן: ג'ל שחם ● גולדמרק: הפתיחה "עת אביב" ● קורנגולד: קונצ'רטו לכנור ותזמורת – "אנתולוגיה" ● צ'ייקובסקי: סימפוניה מס' 4, אופ' 36
23.00 "דור הזהב – אמנים גדולים בהקלטות היסטוריות" – כרים ושכחים – תכנית שלישית ● אזן איזאיי ווילי בורמסטר (ש.ח.)

רשת א'

09.05 "טלרדיו" – שירות מידע למאדים
10.05 "פניני בוקר"
11.10 השידור היומי לבתי הספר – "דעת ספר" ● והפעם: "פיימר – מאל יעל העגלון"
11.30 "שירים עממיים"
12.05 "מעורב ים־תיכוני" – עם ניסים גרסה
14.06 "בראש צעיר" – מגזין יומי לילדים ולבני נוער
15.30 "השכלה ודעת לכל" – בשיתוף האוניברסיטה הפתוחה – מחזור 22
16.05 "ארץ לא נודעת"
17.10 שירים עבריים
17.20 "האוניברסיטה הפתוחה" – מחזור 22
18.06 "מנחת ערב" – משדר יומי להוד דתי
19.05 "שעור בתניא"
19.20 פרקי היום בתנ"ך
19.30 שידורים לעולים
22.05 "יש לי חלום"

רשת ב'

09.05 "ביקור בית" – עם רבקה מיכאלי
10.05 "כל צבעי הרשת" – מגזין יומי
11.30 "סעו לשלום" – עם גדעון הוד
12.10 "אלף־אלף ב־ב'" – עם אהוד מנור
13.05 "בחצי היום"
14.06 "לראות או לא לראות" – חדשות תרבות ואמנות
14.30 "ששה ימים ביומי" – 20 שנה למלחמת ששת הימים: "ארץ חרמונים". הצפון ורמת הגולן במלחמה
16.05 "שירים ושעורים"
16.55 "קראתי ספר" – קוראים מספרים
17.05 "יומן כלכלה"
17.30 "על מספרים ואנשים"
18.06 "זרקור"
18.45 "היום בספורט"
19.00 "היום הזה"
19.35 "השבוע בכנסת"
20.05 "שורשים" – שבועון לענייני פולקלור ועדות
22.05 "עבריים מעורבים"
23.05 "בינינו לבין עצמנו" – שיחות עם מאזינים בשידור חי
00.05 "יומן חצות"

רשת ג'

09.05 "מה, כבר תשעה?" – עם אבי אתור
10.05 "שבעים מי יודע?"
11.05 "אהבה יומיומית" – עם יוסי סיאם
12.05 "רק מוסיקה"
13.05 "רק בימי חול" – עם מנחם פרי
14.06 "פזמון חוזר"
15.05 "חדש, חדיש ומחודש" – עם שוש עטרי
16.05 "הצגה יומית" – עם יקיר אביב
18.06 "קול־בו" – שבועון פופ
20.05 "לי ולך" – שיר וברכה
21.05 "מופע רוק" – עם דליה כהן
23.05 "הלילה הוא שירים"

גלי צה"ל

09.05 "אילה בוקר"
10.05 "הפסקת 10" – עם מיכל ניב
11.05 "נכון לעכשיו" – עם יוסי עבאדי
13.05 "מקום טוב באמצע" – עם יצחק בדער ואורלי יניב
14.05 "זו זה יומי" – עם דובי לנץ ודני קרפל
15.05 "מסע הקסם המיסתורי" – "אני מרגיש מצויין" (ש.ח.)
16.05 "ארבע אחרי הצהריים" – שעה של שירים עבריים
16.54 "באומן מילולי" – פינתו של אבשלום קור
17.00 "ערב טוב ישראל"
18.05 "שעה קלה על כלכלה" – עם שמואל וחושתן
18.45 "משולש" – עיסוק יומי בענייני השעה
18.55 הודעות לחיילים
19.05 "שירים מכאן" – שירים עבריים – עם שירה גרא
20.55 "פינה חמה ללב"
21.00 "מבט לחדשות"
21.30 "אוניברסיטה משודרת" – מבוא לתורת המוסר – קשיים בעמדת היחסיות המוסרית.
22.05 "על הדבש ועל הכיפאק"
23.05 "עשרים וארבע – היום שהיה" – עם ירון וילנסקי
23.55 "שיחות חצות" – עם אבי רן – מחוץ
00.05 "ציפורי לילה מבלות" – עם אלי ישראלי
03.05 "לא רוצים לישון" – מוסיקה לשעות הקטנות של הלילה

שידורי צה"ל 2

19.05 "רדיו רדיו" – עם יואב קוטנר
20.05 "סבבבבבסיס"
22.05 "על הדבש ועל הכיפאק"
23.05 "קול הג'אז הזה" – עם דני קרפל

קולנוע

תל־אביב־יפו

בשעות: 5, 7.30, 9.30

אורלי המחודש: 4.30, 7, 9.30 – ילדים חורגים לאלוהים
אסתר: 5, 7.30, 9.45 – מועדון גן עדן
בית לסין: 11.15 בלילה – הבואה
בן־יהודה: 5, 7.15, 9.30 – רחובות הזהב
גורדון: 5, 7.30, 9.40 – נישואיה של מריה בראון
גת: 5, 7.30, 9.45 – סיפור מהחיים
דיזנגוף 1: 11, 1.30, 5, 7.30, 9.50 – פושע, מובטל וילדה קטנה
דיזנגוף 2: 11, 1.30, 5, 7.30, 9.50 – שיחות מלוכלכות
דיזנגוף 3: 11, 1.30, 5 – הסוררת; 7.30, 9.50 – זכרונות אהבה מפירנצה
דקל: 7.15, 9.30 – קרוקודייל דנדי
דרייב־אין: 8, 10 – מעבר לשיא; חצות – סרט סקס
הוד: 5, 7.15, 9.30 – בנקו
הסינמטק הישראלי: הערב אין הצגות
הקולנוע (בית ציוני אמריקה): ושיקה אדומה; 11.45 בלילה – זיגי סטרדאסט
חן 1: 5, 7.30, 9.45 – אושי הפח
חן 2: 5, 7.30, 9.45 – חנות קטנה ומטריפה
חן 3: 5, 7.30, 9.45 – אל תקרא לי לבן
חן 4: 11, 2, 5, 7.30, 9.40 – פשעים שבלב
חן 5: 11, 2, 4.45, 7.15, 9.45 – צבע הכסף
לב 1: 2, 5, 7.30, 9.40 – ערפדי החוק
לב 2: 2, 5, 7.40, 9.40 – בקצב השעון
לב 3: 2, 5, 7.40, 9.40 – מלו
לב 4: 2, 5, 7.50, 9.50 – חליפת ערב
לב יפו העתיקה (החוויה הישראלית): 10 בלילה – אוומי פופולו
לימור החדש: 4.30, 7, 9.30 – הפרוטוקול הרביעי
מוזיאון: 1 צהריים – שואה; 4.30, 7, 9.30 – מותו של סוכן
סימטה 1: 5, 7.15, 9.30 – הבוקר שאחרי
סימטה 2: 5, 7.15, 9.30 – חנה ואחיותיה
סיוון: 5, 7.30, 9.40 – משהו פראי
פאר: בילי גאלבין
פריז: 11.45, 2, 4, 7, 9.30 – בסי; 11.30 בלילה – 1984
צפון המחודש: 4.30, 7, 9.45 – שם הוורד
צליל (יפו): 10, 11.30, 1.15 – מכה פתע + סרט סקס, 7, 9.15 – סרט ערבי
שחף: 4.15, 7, 9.30 – פלאטון
תכלת המחודש: 4.30, 7.15 – 9.30 – דקה לחצות
תל־אביב: 5, 7.15, 9.30 – מעבר לשיא
תמוז המחודש: 7.15, 9.40 – נערת הטלפון והבלש

בת־ים

אורנים: 7.15, 9.30 – פלאטון
עצמאות: 5, 7.15, 9.30 – מעבר לשיא

חולון

ארמון: 7.30, 9.30 – נערת ליווי; 11.30 – רבבה תחתית
מגדל: 7.15, 9.30 – אושי הפח
סבוי: 4.30, 7, 9.30 – ילדים חורגים לאלוהים
רינה: 9.30 – מעבר לשיא

ראשון לציון

נעמן: סגור לשיפוצים
ראשון: 7.15, 9.30 – נערת ליווי
רון 1: 4.30, 7.15, 9.30 – מעבר לשיא
רון 2: 4.30, 7, 9.30 – ילדים חורגים לאלוהים

רחובות

הדר: 7.15, 9.15 – קרוקודייל דנדי
חן: 5 – מכסחי השדים; 7.15, 9.15 – ג'ק פלאש המקפץ
בית־העם: 8.30 – בעקבות האוצר הרומני

ר"ג וגבעתיים

בשעות: 7.15, 9.30

אואזיס: 7.30, 9.45 – מועדון גן עדן
אורדע: 4.30, 7.15, 9.30 – מעבר לשיא
ארמון: 5, 7.30, 9.45 – קרוקודייל דנדי
הדר: 4.30, 7, 9.30 – ילדים חורגים לאלוהים
לילי: מסרה חסה
מוקים כפר המכביה: 7, 9.30 – תקלה מופלאה
רב־גן 1: 5, 7.30, 9.45 – משהו פראי
רב־גן 2: 5, 7.30, 9.45 – אושי הפח
רב־גן 3: 5, 7.30, 9.45 – הבוקר שאחרי
רב־גן 4: 5, 7.30, 9.45 – חנות קטנה ומטריפה
שביט: 7.30, 9.30 – הפרוטוקול הרביעי

פתח־תקוה

בשעות: 4.30, 7.15, 9.30

היכל 1: מעבר לשיא
היכל 2: 4.30, 7, 9.30 – ילדים חורגים לאלוהים
היכל 3: יומן חוף ברייטון
שלום: 5 – מוקש ח'

הרצליה

דוד: 5, 7.15, 9.30 – אל תקרא לי לבן
היכל: 5, 7.15, 9.30 – מעבר לשיא
מועדון קולנוע דן אכדיה: 7, 9.30 – ספרץ מוסקיטו
מלון דניאל – אודיטוריום: 7, 9.30 – פלאטון
תפארת: 7.30, 9.30 – קרוקודייל דנדי

רמת־השרון

כוכב: 7 – שומר במשרה חלקית; 9.30 – להתחתן שנית

רעננה

אורות: 5, 7.15, 9.15 – פלאטון

כפר־סבא

בשעות: 7.15, 9.30

עמל: ג'ושוע אתמול והיום
חן: פלאטון
ב. ברל קול. תיאטרון: 8, 10 – חנה ואחיותיה

נתניה

בשעות: 5, 7, 9.15

אסתר: מעבר לשיא
סטודיו: אל תקרא לי לבן
שרון: פושע, מובטל וילדה קטנה

ירושלים

בשעות: 4.30, 7.30, 9.30

אדיסון: מעבר לשיא
אורגיל: 4.30, 7, 9.15 – מריה בראון
אור 1: 4.30, 7.15, 9.15 – ללא רחמים
אור 3: 4.30, 7.15, 9.15 – קרוקודייל דנדי; 11.15 בלילה – אודי והמשוטטים
אור 4: 4.30, 7.15, 9.15 – הפרוטוקול הרביעי; 11.15 בלילה – חזרה לשוורים
אור 5: 4.30 – ג'ק פלאש המקפץ; 11.15 בלילה – ברוביקר
אורנע: 4.30, 7.15, 9.15 – חנות קטנה ומטריפה
בית־אגרון: 6.30 – חלף עם הרוח; 10 – ונערי הכרך; חצות – הזבוב
הבירה: 7.30, 9.30 – סיפורים שסיפרתי לאמא
כפיר: 4.30, 7, 9.30 – שם הוורד
מיטשל: 7, 9.30 – ילדים חורגים לאלוהים
סמדר: 6.30, 9.15 – אמדאוס
סינמטק 1: 7 – פאסיונה ראמורה; 9.30 – דיוה; חצות – תיזו ולעם
סינמטק 2: 9.30 – מוצת החזמורת
עדן: פושע, מובטל וילדה קטנה
רון: 4.30, 7.15, 9.15 – דקה לחצות

רמלה

און: 5, 7.30, 9.30 – פלאטון

אשדוד

בשעות: 7.30, 9.30

אסתר: שמתי ברז למורה
אשדוד: צבע הכסף

אשקלון

בשעות: 7.30, 9.30

אסתר: 7.30, 9.45 – פלאטון
מאור: שמתי ברז למורה
רחל: 7.30 – ג'ק פלאש המקפץ

באר־שבע

אורות: 7.15, 9.30 – פלאטון
גיל: 5, 7.30, 9.30 – מעבר לשיא

חיפה

בשעות: 4.30, 7, 9.15

אורה: 4, 6.30, 9 – שם הוורד
אורלי: 7, 9.15 – בטי בלו
אמפי: 9½ שבועות של שברון חושים
ארמון: סגור לשיפוצים
בית נגל: 10.30 בלילה – הווסט השמיני
חן: קרוקודייל דנדי
סינמטק: 8 – היימט; חצות – הזבוב
עצמון 1: 4.15, 6.45, 9.10 – ילדים חורגים לאלוהים
עצמון 2: שיחות מלוכלכות
עצמון 3: שמתי ברז למורה
פאר: 8 – מיליון דרכים למות
קרן אור המחודש: שיגעון עדין; 11.30 בלילה – הרעב
רב־גת 1: חנות קטנה ומטריפה
רב־גת 2: בקצב השעון
רון: מעבר לשיא
שביט: 7, 9.15 – ערפדי החוק

בית־שאן

עממי: 7 – מוות ליזה, 9 – אפוקליפסה עכשיו

קרית־חיים

בית־העם: 6.45 – למות בעד חשוקה; 8.30 – מוטי פיימן; צהוב הזק; 10.15 – אפוקליפסה עכשיו
היובל: 9.15 – קיין

קרית־ביאליק

סביון: 7, 9.15 – הרומן שלי באוקספורד
ספיר: 7.15, 9.30 – 8 מיליון דרכים למות

קרית־ים

ניצן: 9 – פלאטון

טבעון

יזבלאור: 9 – נער הזהב

עכו

אודיטוריום: 7.30, 9.30 – חליפת ערב

חדרה

חדרה המחודש: 7.15, 9.30 – קרוקודייל דאנדי
חוף: 7, 9.30 – פלאטון

עפולה

היכל התרבות: 9 – נערת הטלפון והבלש
מופתרון: 9.30 – ג'ושוע אתמול והיום
חן: 9.15 – נער הזהב

טבריה

יד שיטרית: 7.15, 9.15 – אל תקרא לי לבן

נצרת

מתנ"ס: 7 – ללא רחמים

נהריה

בשעות: 7.15, 9.15

הוד: צרות גדולות בצ'יינה טאון
רון: תקלה מופלאה

קרית־שמונה

שניר: 7, 9 – צבע הכסף

מידע

שקיעת החמה: 19.46
זריחתה מחר: 05.29
פרק יומי: תהלים נדעת
משנה יומית: זבים ה, ס"י
דף יומי: ב"ב, ס
הלכה יומית: שו"ע או"ח שי"ם, וד"
פרשת השבוע: בהעלותך

עזרה נפשית

מרכז סיוע לקרבנות אונס טל' 02-245554, 03-234819, 04-660111, 052-32432
המכון הירושלמי לבעיות סמים ותרופות דרך בית לחם 14, טל' 663828, 663902
תחנת יעוץ לנוער, אלי"סם ימים א'-ה' 17-22 (טיפול חינם), טל' 5463587, 5462076
נעמת "אלימות במשפחה" ת"א, א'-ה' 9-16, טל' 03-235922; ירושלים, א'-ה' 9-12, טל' 02-690608
ער"ן (עזרה ראשונה נפשית)
תל־אביב: 546111 (לילדים ונוער: 261113); ירושלים: 02-227171;
גליל מערבי: 04-988410;
חיפה: 04-672222/3;
נתניה: 053-335316;
באר־שבע: 057-418111
קו פתוח לקשיש – 24 שעות טל' 02-690685
ויצ"ו – לעזרתך בהגנה על זכויותיך
לשכת יעוץ בענייני משפחה ומעמד משפטי – טל' 03-257321
"דלת פתוחה" – מרכז מידע ויעוץ לצעירים
ת"א: רמב"ם 9, טל' 5101511/2
חיפה: רח' הספורט 14, טל' 04-381520; נתניה: רח' סוקולוב 7, טל' 053-44964/5
"יד ביד" – אוזן קשבת לילדים והורים
תל־אביב: 03-226027; חיפה: 04-229488; ירושלים: 02-243358;
גליל מערבי: 04-922222
"קו פתוח" לילדים ונוער 24 שעות ביממה – טל' 03-221680

בתי מרקחת

ירושלים: אלבא, יפו 42, 223703
תל־אביב: בריאות, המלך ג'ורג' 26, 283731; סופרפארם, איינשטיין 40 רמת־אביב, 413730
חיפה והקריות: הנשיא, שד' הנשיא 33, 333312; בקריות: הרמן, סמטת מודיעין, קרית מוצקין, 715136
חולון – בת־ים: מזור, חביב רייך 20, 583360; חולון: אהרון, הופיין 52, 889153
רמת־גן והסביבה: רש"ר, רש"י 13, 7510971
כפר־סבא: הדר, הבנים 12, הוד השרון
נתניה: תרופה, הרצל 2, 28656
פתח־תקוה: קופ"ח הכללית, רח' חיים עוזר
רחובות: העב, הרצל 196, 473956

ריפוי שיניים

מרפאת שינים לעזרה ראשונה
תל־אביב בר־כוכבא 49, כל יום – 21.00 – 24.00, בסופי שבוע 24 שעות ברציפות. טל' 284649.

מטוסים

מועדי הנחיתה והמראה תקלים: 03-381111
מודיעין נמל התעופה 03-9712484

רכבות

מירושלים
● לבני־ברק ולחיפה 16.00

מתל־אביב
● לירושלים מבני־ברק 8.18
מת"א דרום 16.00
● לחיפה 6.00, 7.00, 8.00*, 9.00, 10.30*, 12.00, 13.00*, 14.00, 15.00*, 16.00, 17.00, 18.30, 20.00
● לנהריה 6.00, 8.00, 12.00, 14.00, 16.00

מחיפה בת־גלים
● לתל־אביב 6.00, 6.30*, 7.30*, 8.30, 10.00, 11.30, 12.30*, 13.30, 14.30, 15.30*, 16.30, 17.30, 19.30
● לירושלים 7.00 (היציאה מחיפה מרכז לבת־גלים ב־5 דקות קודם)
● לנהריה 7.30, 9.09, 13.21, 15.20, 17.26

מנהריה
● לחיפה ולתל־אביב 6.30, 9.05, 10.40, 14.35 (עד חיפה), 16.33, 18.38

* רכבת ישירה

מודעות

קבלת מודעות ל"מעריב" ב"רחוב": דיזנגוף 118, תל־אביב, טל' 239952
24 שעות ביממה ב"מעריב": קרליבך 2, תל־אביב, טל' 439111

חירום

מגן דוד אדום, מכבי־אש, משטרה

המקום		מ.ד.א. טלפון חרום 101	מכבי־אש טלפון חרום 102	משטרה טלפון חרום 100
אופקים	○	057-923033	057-923022	057-923444
אור־יהודה	●	03-344442	03-781133	03-343111
אזור		03-803133	03-802222	03-855173
אילת	●	059-72333	059-72022	059-72444
אריאל	●	03-9366077	03-9366077	03-9366077
אשדוד	●	055-51333	055-23333	055-42444
אשכול		057-82720	051-22222	051-49411
אשקלון	●	051-23333	051-22222	051-49411
באר־שבע	●	057-74767	057-79691	057-37444
בית־שאן	○●	06-587223	06-588222	06-587444
בית־שמש	●	02-911288	02-911088	02-911444
בני־ברק	○	03-781111	03-781133	03-703588
בת־ים	○●	03-5511111	03-802222	03-5514444
גבעתיים	○	03-781111	03-313333	03-324144
גבעת־שמואל	○	03-344442	03-781133	03-343111
דימונה	●	057-59333	057-52222	057-59444
הרצליה	○●	052-541333	052-551222	052-555555
זכרון־יעקב	●	06-322333	06-399045	06-390444
חדרה	○●	06-322333	06-322222	06-331444
חולון	○	03-803133	03-802222	03-855173
חיפה	○●	04-512233	04-643222	04-664444
חצור־גלילית	●	06-936333	06-937222	06-937744
טבריה	○●	06-790111	06-796222	06-792444
יבנה	○●	08-451333	08-451222	08-439180
יפו	○●	03-5460111	03-222222	03-838181
יקנעם		04-931401	04-994533	04-893044
ירוחם	●	057-80133	057-52222	057-80144
ירושלים	○●	02-523133	02-661111	02-244444
כפר־סבא	○●	052-33222	052-33223	052-459444
כרמיאל	○●	04-9885550	04-912222	04-985444
לוד	○	08-221022	08-229222	08-225222
מגדל־העמק	○●	06-540062	06-540022	06-540444
מעלות	○●	04-979333	04-979637	04-979444
מצפה־רמון		057-88333	057-88569	057-88444
נהריה	○●	04-823333	04-922222	04-920344
נוה־זהר		057-957222	057-84211	057-84112
נצרת־עילית	○●	06-573333	06-555222	06-571444
נתיבות	●	057-941033	057-943333	057-941144
נתניה	○●	053-23333	053-22222	053-21444
עכו	○●	04-912333	04-912222	04-919811
עפולה	○●	06-593334	06-592222	06-594444
ערד		057-957222	057-950222	057-957044
פתח־תקוה	○●	03-9231111	03-9222222	03-9374444
צפת	●	06-930333	06-930222	06-972444
קצרין		06-961333	06-961222	06-961444
קרית־אונו	○●	03-344442	03-781133	03-343111
קרית־גת	●	051-881333	051-81222	051-881144
קרית־טבעון	○	04-931401	04-643222	04-931444
קרית־מוצקין	●	04-721817	04-643227	04-740244
קרית־מלאכי	●	055-82333	055-81222	055-81666
קרית־שמונה	○●	06-944334	06-942222	06-943444
ראשון־לציון	○●	03-942333	03-942222	03-995555
ראש־פינה	●	06-736333	06-937222	06-937744
רחובות	○●	08-451333	08-461222	08-487444
רמלה		08-221022	08-229222	08-229444
רמת־גן	○	03-781111	03-742222	03-7544444
רמת־השרון	○	052-541333	052-551222	03-496444
רעננה	○●	052-33222	052-33223	052-451666
שדרות	●	051-897074	051-897777	051-897044
תל־אביב	○●	03-5460111	03-5462222-3	03-628444

○ במקום יש יחידת טיפול נמרץ ● יש קו טלפון חרום

"מותו של סוכן"
קולנוע חובה לכל חובב תיאטרון!
דסטין הופמן בתפקיד חייו, שעליו זכה בפרס גלובוס הזהב 1986, עפ"י מחזהו של ארתור מילר.
"סרט מדהים ורב עוצמה אשר יכנס לזכי צאן הברזל של הקולנוע" (ניו־יורק טיימס)
"מותו של סוכן"
בכורה ארצית קולנוע במוזיאון ת"א

מזג האויר

בהיר. גובה הגלים מ־30 עד 60 ס"מ.

בארץ — **הטמפרטורות החזויות:**

ירושלים 16–28, תל־אביב 17–27, חיפה 18–30, באר־שבע 14–33, רמת־הגולן 14–30, צפת 16–28, טבריה 19–35, עפולה 16–33, שומרון 17–30, לוד 16–29, עזה 17–26, יריחו 20–37, אילת 25–39

בחוץ־לארץ — **מזג האויר בערים הגדולות**

אוסלו 10 עד 12 מעונן; אמסטרדם 8 עד 16 מעונן, אתונה 17 עד 34 בהיר, באונוס־איירס 11 עד 22 בהיר, בריסל 6 עד 18 בהיר; וינה 13 עד 23 מעונן, ז'נבה 8 עד 16 בהיר, יוהנסבורג 3 עד 17 בהיר; לונדון 8 עד 15 מעונן, לוס־אנג'לס 17 עד 26 מעונן; ליסבון 12 עד 21 מעונן; מדריד 10 עד 25 בהיר; מונטריאול 12 עד 19 גשם, ניו־יורק 20 עד 27 בהיר; סטוקהולם 10 עד 17 מעונן; פאריס 8 עד 17 מעונן; פרנקפורט 7 עד 18 מעונן, קאהיר 19 עד 35 בהיר, קופנהאגן 9 עד 15 מעונן, רומא 19 עד 24 בהיר.

חדש בקולנוע
4 עד 20 ביוני
גני התערוכה תל־אביב
'87

هكذا من الأصل

صكنا من الامل

אין כמו המנוע 1400 של רנו!

חזק יותר - חסכוני יותר - אמין יותר*

רנו 9 ספרינטר - מחיר מבצע
24,727 ש"ח
כולל מע"מ

דגמי ההצלחה:
1400 סמ"ק
5 הילוכים
הצתה אלקטרונית
אפשרות להתקנת מזגן

רנו 11 ספורטינג
מחיר מבצע - 26,175 ש"ח
כולל מע"מ

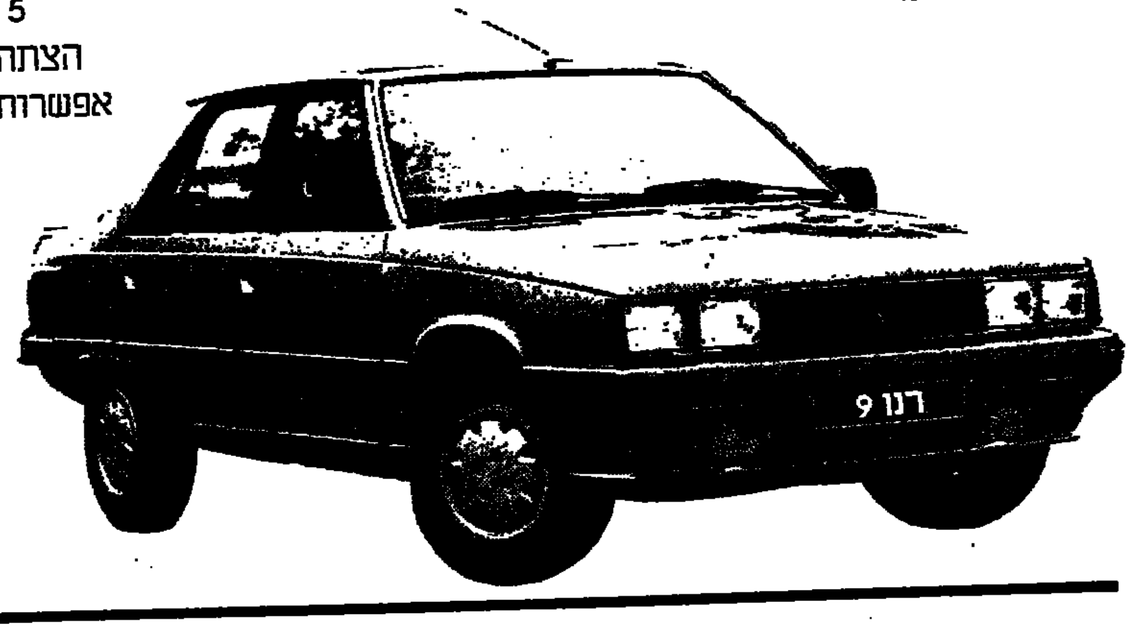

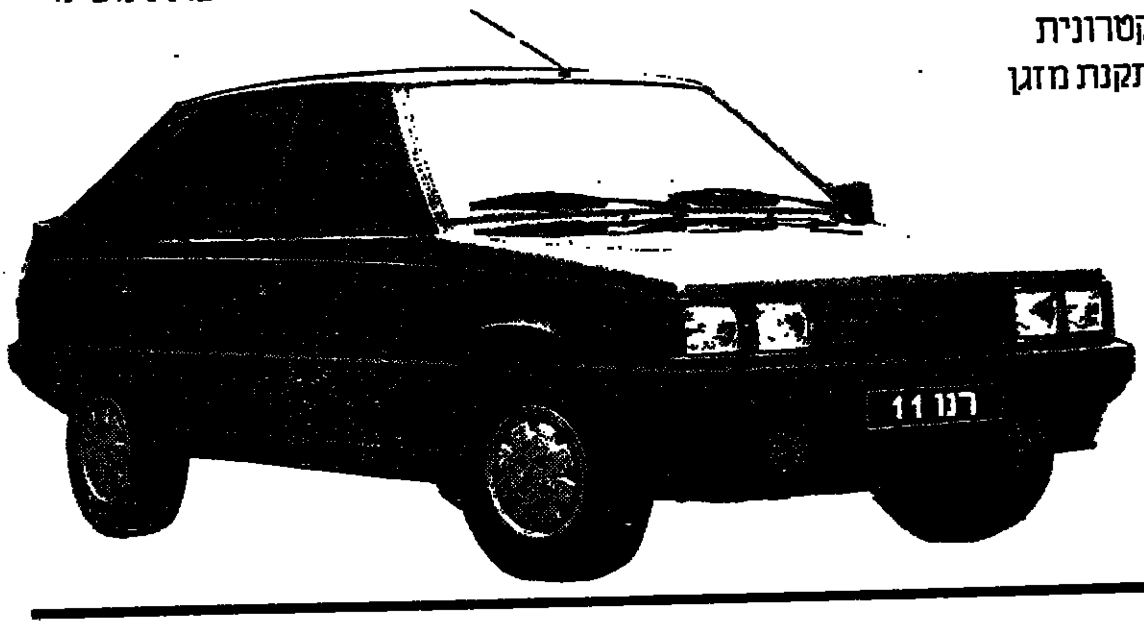

רנו 9 TSE - מחיר מבצע
26,739 ש"ח
כולל מע"מ

דגמי הפאר:
1400 סמ"ק
5 הילוכים
חלונות קדמיים חשמליים
נעילת דלתות מרכזית
הצתה אלקטרונית
מזגן מקורי מביח"ר
(לא כלול במחיר)
גימור מפואר

רנו 11 TSE
מחיר מבצע - 27,313 ש"ח
כולל מע"מ

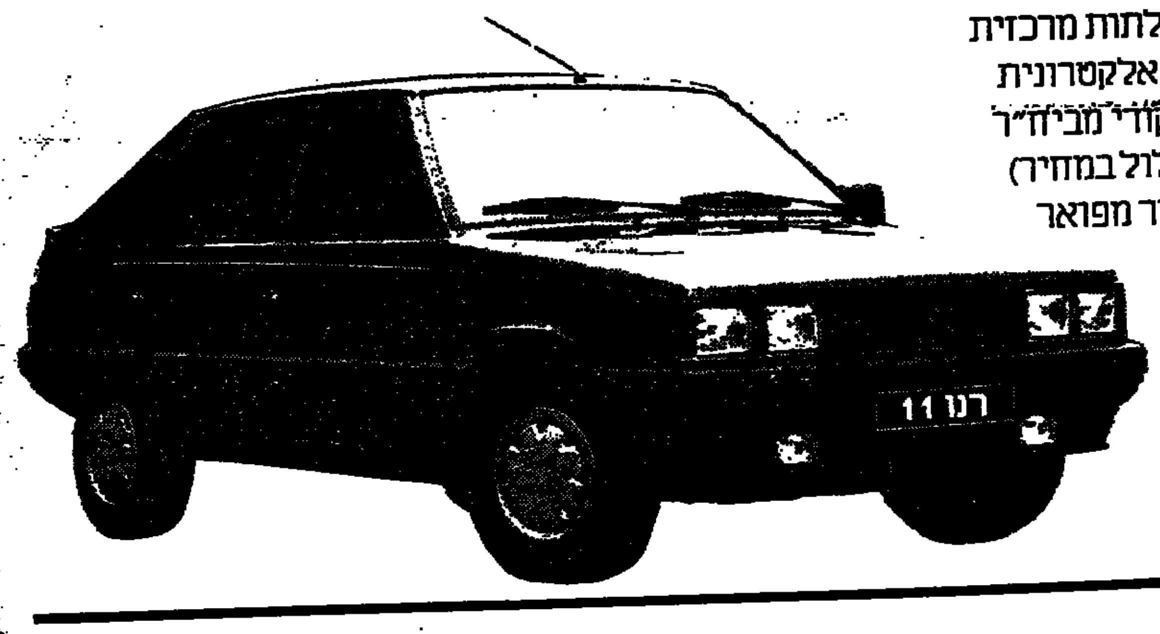

רנו 9 Type2 - מחיר מבצע
29,325 ש"ח
כולל מע"מ

האוטומטיות המפוארות:
1400 סמ"ק
תיבת הילוכים אוטומטית
חלונות קדמיים חשמליים
נעילת דלתות מרכזית
הצתה אלקטרונית
אפשרות למזגן מקורי או
אפשרות להתקנת מזגן
(לא כלול במחיר)
גימור מפואר

רנו 11 Type2
מחיר מבצע - 31,627 ש"ח
כולל מע"מ

לא תמצא עוד מכונית
ברמה כזו ובמחיר כזה למסירה מידית

בני משה קרסו:
■ ת"א טל. 627151 ■ חיפה טל. 727204
■ ירושלים טל. 226491 ■ באר-שבע טל. 70911
■ חיפה טל. 510296 ■ נתניה טל. 40404
■ ק. גת טל. 887870

*המחירים אינם כוללים הפקדה ואביזרי רישוי.

אין מחיר לאמינות
של RENAULT

מעריב ספורט

חלק ג' / יום חמישי י"ד בסיון תשמ"ז 11.6.87

מכבי ת"א תממן את רוב הפרמיות

מאת א. טבק

ניצחון ספורטיבי אך הפסד כספי – זה חלקה של מכבי ת"א שזכתה בגביע המדינה. חלקה בהכנסה מהמשחק יעמוד על 35 אלף ש"ח, סכום שיספיק לתשלום הפרמיות רק לשניים, המאמן שמעון שנהר ואבי כהן. הוצאה נוספת בשיעור 70 אלף ש"ח פרמיות לשאר השחקנים תבוא מקופתה הגרעונית של מכבי.

בהתאם להסכמים הכתובים, יקבל המאמן שמעון שנהר עבור הזכיה בגביע 15 אלף דולר ברוטו. שנהר קיבל גם סכומים נוספים עבור שאר שלבי הגביע ואפילו 2000 דולר עבור המקום השלישי שתפסה הקבוצה במשחקי הליגה. אבי כהן יקבל 15 אלף ש"ח ברוטו עבור הזכייה בגביע. לו היה נשאר בקבוצה עונה נוספת וזוכה עמה בתואר נוסף – היה הסכום קופץ אוטומטית ב־5000 דולר נוספים.

שאר השחקנים לא מקבלים פרמיות גבוהות במיוחד, להוציא את השוער בוני גינצבורג והחלוץ אלי דריקס, שיגיעו ל־5000 דולר כ"א. האחרים יקבלו פרמיות של 1500 דולר בממוצע.

לגמר נמכרו פחות מ־10 אלפים כרטיסים וההכנסה היא 140 אלף ש"ח. ההתאחדות תקבל 50 אחוז והחלק הנותר לאחר ניכוי הוצאות מתחלק בין 2 הקבוצות.

סבב החגיגות של מכבי ת"א נמשך עמוק אל תוך הלילה לאחר הנצחון על מכבי חיפה באיצטדיון ר"ג. בצילומים של נאור רהב: מימין – חי קריים, אבי כהן ובוני גינצבורג ב"הורה זכיה"; ומנהל מכבי ת"א מדביק נשיקה לוהטת לאלי דריקס. משמאלם – מנשה שמעונוב.

הגביע השלישי של משפחת דריקס

לפני זכייתו של אלי, שלשום, כבר עשו זאת אביו אלפונסו (ב־1952 עם מכבי פ"ת) ואחיו יוסי (ב־1975 עם כפ"ס)

מאת אלכס פרלסמן

אלי דריקס חש אתמול את השלכותיה של ההצלחה. ידע, לראשונה בחייו, עד כמה "היום שאחרי" יכול להיות בלתי רגיל. שדוף שינה, לאחר ליל החגיגות שלא חווה כמותן, במסעדת "206" ובמועדון הביקתה, שימש אתמול דריקס שופט בטורניר קט־רגל, במסגרת יום מילואים של פיקוד דרום. "כל הזמן ניגשו אלי חיילים ודיברו אתי על הגול השני. אף אחד לא דיבר על הזכיה בגביע ולא על המשחק המרתק. רק על הגול השני שלי".

אלי שותף לדעתם של כמה מאמנים ושחקנים כי הגול הראשון שכבש שלשום לרשתו של אבי רן ממכבי חיפה בגמר גביע המדינה לא נפל באיכותו משער המיספרת לאחור. "השער הראשון היה של מחשבה וקור רוח. השני היה של ספונטניות, אקרובטיות ואינסטינקט מהיר". ועל הרגשה הכללית: "אני כל הזמן צף בעננים".

לאביו של אלי, אלפונסו דריקס, היה אתמול גלוי מעניין. "זו הפעם השלישית שאני שותף לזכיה בגביע. ב־1952, 3 שנים לאחר שעליתי לארץ מטריפולי, שיחקתי במכבי פ"ת. הייתי חלוץ מרכזי, וישבתי על הספסל כי אליעזר שפיגל היה בהרכב. ניצחנו בגמר, ב'באסה' (בלומפילד היום) את מכבי ת"א 1-0. ב־1975 זכה הבן שלי יוסי בגביע המדינה, עם כפ"ס, שניצחה בגמר את בית"ר ירושלים 1-3 (יוסי היה מגן כפ"ס). עכשיו, אלי הביא הביתה גביע שלישי" (אגב, זה היה הגביע ה־16 של מכבי ולא ה־18 כפי שפורסם בטעות).

אבל אסור לטעות, החגיגות לבטח לא היו רק של כובש השער בגמר. במועדון "הביקתה" רגילים לערבים שמחים בימי ד'. אך מה שקרה שם שלשום, החל מחצות ועד קרוב לזריחה, עבר את גבולות הדימיון. מאות אוהדים של המנצחים, צעיפים צהובים עוטרים אותם, קיבלו בהתלהבות את גיבורי הגביע. אלה הונפו על כפיים והאוהדים שרו להם שירי תהילה. הכדורגלנים רקדו בהתלהבות על השולחנות ולגמו שמפניה.

ה"קפטן" מנשה שמעונוב: "רק עכשיו, 24 שעות אחרי הזכיה שלנו, אני מרגיש עד כמה ההישג עצום. השמחה האמיתית היא זו שבלב ולא התגובות הספונטניות כלפי חוץ. יש לי סיפוק עצום מכך ששברנו את הקרח, ואני מאמין שמעכשיו ישתלשלו העניינים במכבי בדרך אחרת".

יו"ר המחלקה, גדעון בריקמן, סיפר כי משרדו מזכיר גן של פרחים ועציצים. "לא האמנתי שיש כל כך הרבה אנשים שמפרגנים למכבי ת"א. ושמחים בהישגה. קיבלתי הרבה מברקי ברכה מרגשים. בימים הקרובים אנחנו מוזמנים להרבה חגיגות, ומתוכנן גם נשף זכיה גדול".

סלקטר: שרף פגע בי

מאת יונתן הללי

"הייתי קורבן של שלמה שרף. במשך השנים הוא הפעיל כלפי את רגש הנקמנות שבו. הוא פגע בי ובפרנסתי. יש לו בעיה חברתית. הוא מקלל ומגדף כל העת. המקצועיות שלו לדעתי מוטלת בספק. לעולם לא אדבר איתו. בגללו, השנתיים האחרונות היו בשבילי סיוט". האשמות אלה הטיח חלוץ מכבי חיפה משה סלקטר, במאמנו.

סלקטר ממורמר מאד, מצא את ההזדמנות לומר את דעתו על שרף. "במהלך השנתיים האחרונות הוא נטפל אלי מכיוון שאני בחור שקט. על חשבוני הוא רצה להראות שאין כוכבים במכבי תופה". "מגיל 8 אני במכבי חיפה. שברתי רגליים, זכיתי בשתי אליפויות אבל כל זה לא הספיק לשרף. אני זוכר היטב כיצד הוא אמר לי לפני כמה חודשים 'לך תחפש לך עבודה אחרת'. וכל זה למה? בגלל ששיחקתי לא טוב באחד המשחקים".

סלקטר ממשיך: "שילמתי את המחיר הכבד ביותר. שרף פגע בפרנסתי. הייתי שחקן טוב לפני שרף, בזמן שרף ואהיה כזה גם אחריו. כשירדתי בכושרי נפלתי לבור וכשחשבתי שחבל ההצלה יבוא משרף, הרגשתי שהוא רוצה לכסות את הבור". שרף אינו יודע להודות בכשלונות. אצלו האליפות היתה רק שלו והכשלון של השחקנים. שרף בשבילי לא קיים עוד, הוא לא יזכה שאדבר איתו לעולם. גמרתי איתו".

סלקטר אינו רואה עוד טעם להישאר במכבי חיפה. "מיציתי עצמי ואין לי מה לחפש כאן. שיתנו לי להתאוורר בקבוצה אחרת".

חנן אזולאי הורחק מ־4 משחקים בפועל

מאת דוד לביא

חנן אזולאי, קפטן בית"ר ירושלים, יעדר מ־4 משחקי קבוצתו בעונה הבאה. אזולאי הורחק אתמול ע"י בית הדין המשמעתי של הכדורגל, בשל פגיעה בבני טבק בחצי־הגמר מול מכבי ת"א. אזולאי לא הגיע, הוא שלח לבית הדין המשמעתי מכתב וטען כי אינו יכול להופיע, הודה באשמה וביקש להתחשב בו בשל סיבות אישיות.

אברהם אזולאי, מנהל העתודה, נענש בחודש הרחקה על תנאי לשנתיים משום שביקר את רמת השיפוט של שופטי המשחק עם גלאזגו רינג'רס. אזולאי הביע דעתו בהפסקת המשחק בפני עיתונאים.

שופר שרעבי מהפועל מרמורק, שהורחק במשחק המבחן מול הפועל ר"ג, יעדר מ־8 משחקי קבוצתו בעונה הבאה.

משה בן סימון מבית"ר נתניה הורחק מ־4 משחקים בשל אדום ספק; מאיר שלום מרמת־עמידר הורחק משני משחקים בפועל ומשניים על תנאי, לאחר שהורחק במשחק עם צפרירים חולון.

עיתוני בלגיה: רוזנטל עשוי לעבור לראסינג

מאת אופיר מטיאס, בלגיה

בעיתוני בלגיה, ה"ניוגאזט" וה"גאזט של אנטוורפן" נמסר אתמול, כי רוני רוזנטל, שחקנה של פ.צ ברוז' הבלגית, כנראה לא ימשיך לשרת את הקבוצה בעונה הבאה. בימים האחרונים מתנהלת עיסקה בין קבוצתו לבין קבוצת ראסינג ג'ט מבריסל. ברוז' קונה מראסינג את חלוצה, יאן גיברטס, ותמורתו מבקשת ראסינג להעביר לרשותה את רוני רוזנטל ואת שחקנה הבינלאומי ליאו ואן־דר אלסט. ההעברה, אם תצא לפועל, תהיה כחילוף בין שתי הקבוצות או כתמורה אותה תעביר ראסינג לברוז'. השבוע אמורות הנהלות הקבוצות להיפגש שנית על מנת לסיים את עיסקת ההעברות.

אליפות אירופה בכדורסל
בעמוד 2

הלייקרס היפנטו את אמריקה

חוויה לכל החיים, קרב בלתי נשכח, הלם קרב, הכדורסל הטוב בכל הזמנים – שליח "מעריב" מתקשה למצוא מילים שיתארו את מה שקרה במשחק הרביעי: לייקרס 107 בוסטון 106 ≡ עיתונאים ותיקים נשבעו, שדבר כזה עוד לא ראו ≡ עכשיו כבר 1–3 ללייקרס, הזקוקה עוד לנצחון אחד בלבד ≡ הגארדן כבר לא מכושף

The 1987 NBA Finals
מאת אבי בטלהיים
שליח מעריב לסידרת הגמר של ה־N.B.A. בארה"ב

34 שניות לפני שהקרב הגדול והבלתי־נשכח הזה הגיע לסיומו; 34 שניות לפני שמשחק מספר 4 בסידרת הגמר ננעל והפך את 15 אלף אוהדי הסלטיקס לחברים פעילים במנזר השתקנים; 34 שניות לפני שאחד מגדולי המשחקים ב־N.B.A הכתיר, באורח בלתי רשמי עדיין, את הקבוצה הטובה באמת; כשנותרו רק עד 34 שניות לסיום, הסביר ארווין ג'ונסון מדוע מכנים אותו מג'יק.

34 שניות לסיום. גארדן רטוב מפלגי זיעה וחירש מקולות הנפץ שיצרו האוהדים כמעט שלוש שעות ברציפות, עוקב אחר מג'יק ג'ונסון השועט לעבר סל הסלטיקס במצב של 103–102 לירוקים. לפתע פתאום הוא משחרר כדור לעבר חלק התיקרה הנמצא בקו ישר מעל לסל של הסלטיקס. למרומים, בתיזמון ממוחשב ממש, מתרומם מגדל בן 40, העונה לשם קארים עבדול ג'אבר. חמישה ירוקים נראים לידו נוסים להתריד. קארים קולט את הכדור בעודו יורד, ומטביע אותו בחוזקה.

עיתונאים אמריקניים שישבו לידי בתא העיתונות הנמצא ממש מעל המגרש, יצאו לראשונה במשחק מכליהם והודו שבמראות כאלה נתקלים רק לעתים רחוקות. 103–104 ללייקרס.

קיי.סי. ג'ונס ממהר לקחת פסק־זמן ומשרטט לחניכיו על גבי לוח פלסטיק דמוי מגרש כדורסל, מה עליהם לעשות ב־29 השניות שנותרו.

הקהל מעודד בהתלהבות. הכל עדיין אפשרי. בירד מוציא כדור מן הצד לדניס ג'ונסון ובורח משומרו האישי לפינה השמאלית. עד שכוכב הסלטיקס יתמקם בזוית הרצויה לו לזריקה, מחליפים ג'ונסון, פאריש ואיינג' מסירות. איינג' מעביר במהירות לבירד, בירד מתרומם וקולע מהשלוש.

פט ריילי לופת את צווארו באכזבה וממהר לקחת פסק־זמן, למרות שלא ברור אם ניתן לחדש את המשחק נוכח אובדן עשתונות מוחלט של הקהל. איזו השתוללות שמחה. רבותי, אי־אפשר לתאר דברים כאלה.

מאמן הלייקרס משרטט מה צריך לעשות. 12 שניות לסיום, 104–106 לבוסטון.

מייקל קופר מוציא מן הצד למג'יק, וזה מעביר במהירות לקארים, שפורץ בכוח מן המרכז. פאריש מחבק אותו, לא כל־כך בחום, כדי לעצור אותו. שתי זריקות, 8 שניות לסיום.

אוהדי הסלטיקס מגייסים את יתרת מיתרי הקול שעוד נותרה להם כדי להפריע לעבדול ג'אבר בקליעותיו. זריקה ראשונה – בפנים. זריקה שניה – החטאה, ואל הכדור החוזר מסתערים כולם. קווין מקהייל מגיע ראשון, אבל הוא בצבת צהובה, וכל שהוא מצליח זה להדוף את הכדור לחוץ. כדור של הלייקרס מן הצד, 8 שניות לסיום.

איזו דראמה בגארדן של בוסטון. חווית חיים.

≡ מג'יק מבריק ומצוחצח

ריילי שוב נוטל פסק־זמן ומסביר לחניכיו איך לוקחים את המשחק הזה. כל הגארדן על הרגלים, כולל שחקני הספסל ואנשי המזכירות. מתח אדיר במגרש.

8 שניות של משחק. חומת הגארדן בהרכב בירד, מקהייל, פאריש, ג'ונסון ואיינג', ממתינה למג'יק, קארים, מייקל קופר, ג'יימס וורת'י ובירון סקוט.

קופר מוציא מן הצד למג'יק, והדבר המבריק והמצוחצח הזה פורץ כסופה מן הצד, ועוד בטרם מבינים הירוקים של הסלטיקס מה מתרחש לנגד עיניהם, הוא מתרומם גבוה מעל כולם ובקליעת וו א־לה קארים מנחית את הכדור במקום הראוי לו.

הלם מוחלט מסביב. ברקע – צהלת שחקני הספסל של הלייקרס, שעכשיו קופצים ומתחבקים. שתי שניות לסיום, לייקרס – 107; סלטיקס – 106.

קיי.סי. ג'ונס מבקש את פסק־הזמן האחרון במשחק. קודם לכן שירטט לחניכיו כיצד לבלום את התקפת הלייקרס והתוכנית נכשלה: כעת הוא מתחנן בפניהם לקלוע רק עוד שתי נקודות. הוא גם משרטט להם כיצד לעשות את זה.

≡ בירד: אם יקלע...

2 שניות לסיום. כבר היו דברים מעולם. שום דבר לא גמור עד השריקה הסופית. 15 אלף אוהדים על הרגלים, נושאים תפילה. אם בירד יזעזע את הרשת בתוך פרק הזמן המיזערי הזה, שום דבר לא יוכל לעמוד עוד בדרכו אם יחליט לאחר מכן להציג את מועמדותו לנשיאות.

דניס ג'ונסון מוציא את הכדור מן הצד הישר לבירד, המתמקם באותו מקום ממנו שיחרר את קליעת שלוש הנקודות. בירד מתרומם מעל קארים, ברקע נשמעת שריקת המזכירות לסיום. אבל בירד באוויר והכדור, צריך לזכור, יצא לדרך במועד החוקי של המשחק. אם ינחת ברשת – הסלטיקס ניצחו והישוו את המאזן בסידרה ל־2–2.

הכדור נע בקשת, יורד לאיטו, ועוד בטרם פוגע בחישוק וחומק לחוץ, פט ריילי כבר באוויר, ידיו מושטות אל־על. זה בחוץ.

אחר־כך, בעוד שחקני בוסטון ממהרים להיעלם מן השטח, מתחיל מצעד המעיכות של הלייקרס. אפשר היה להעמיד חלק מן השחקנים הצהובים לדין על ביצוע שורה של מעשים מגונים במג'יק ג'ונסון.

זה היה בסוף. קודם לכן התרחשו דברים שונים לחלוטין על המגרש, לא כולם ספורטיביים, לא כולם צפויים.

ברבע הראשון הוליכה סלטיקס 22–29. לקארים עבדול ג'אבר היתה פתיחה אומללה. הוא החטיא בזה אחר זה חמישה נסיונות זריקה, לרבות שתי אפשרויות קליעה מקו העונשין.

המשך בעמוד 2

שליח מעריב מחוף לחוף

הכרות יוצאת־דופן הזדמנה לצופי הטלוויזיה מחוף לחוף ברחבי ארה"ב ובעולם כולו, עם שליח "מעריב" לסדרת הגמר של ה־N.B.A. – עורך הספורט, אבי בטלהיים. באחד מפסקי הזמן הקצרים, ברבע השלישי (סביבות 5 בבוקר שעון ישראל), הוריד אותו לפארקט אחד השדרים, הציג אותו, ושוחח עמו על שגעון ה־N.B.A בארץ הקודש.

השדר האמריקני: "היישר מישראל הרחוקה הגיע אלינו עיתונאי, המסקר עבור עיתונו את משחק הגמר. זה נכון שברגע זה צופים בנו בישראל כ־400 אלף אוהדי N.B.A נלהבים?" (!) – לשליח "מעריב" לא נותר זמן שיודיע על־מנת לתקן את הטעות הקלה (בכמה אפסים...).

ראיון מיוחד ל"מעריב" עם כוכב הקולנוע ואוהד הלייקרס, ג'ק ניקולסון
(עמוד 2)

קווין מקהייל של הסלטיקס נאבק עם אי.סי. גרין מהלייקרס על כדור, במשחק הרביעי של סדרת הגמר, ביום רביעי לפנות בוקר.

"חסרים לי החברים והקהל ביד־אליהו"

אמר סילבר בבואו אתמול למשחק נגד נבחרת אירופה

מאת משה גורלי

לו סילבר, בחליפה ובעניבה, נחת אתמול בישראל. הבוקר ב־10 יקיים את האימון הראשון עם קבוצתו לשעבר, מכבי ת"א (ללא שחקני הנבחרת), לקראת משחק הפרידה בשבוע הבא נגד נבחרת אירופה.

סילבר התרגש מאוד לשוב ולהציב את רגלו על אדמת הקודש, אך אינו מתכוון להישאר כאן לאורך זמן: "שוחחתי עם גורם אחד בארץ על אפשרות השתלבות באימון, אך מדובר בעתיד הרחוק".

עורך־דין סילבר עומד לסיים תואר שני במשפטים ובוחן כעת הצעות עבודה בפירמות גדולות בניו־יורק. הלימודים הקשים לא איפשרו שמירה על כושר משחק, אך: "עבדתי קשה שבועיים כדי להיכנס לכושר משחק. כושר הקליעה, בכל אופן, נשאר".

ועוד אמר לו: "הכדורסל התחרותי לא חסר לי, חסרים לי החברים, האווירה בחדרי־ההלבשה, הקהל ביד־אליהו. המשחק החגיגי הוא הכבוד הגדול ביותר ששחקן באירופה יכול לקבל".

סילבר התעדכן בענייני אקטואליה: "אני שומע שירדנו לדרג ב'. חבל, יש לנו חומר טוב וצביקה בדרך כלל עושה עבודה טובה".

"אולי סילבר היה חסר", זרק מישהו. "על זה אתה תענה", השיב. על הגמר בלונדון אותו ראה, אמר: "הפסדנו מקו העונשין. בסוף היו צריכים לעשות תרגיל. למצבים קריטיים תמיד צריך להכין תרגיל".

לו סילבר, אתמול בנמל־התעופה בלוד. צילם עדי אבישי

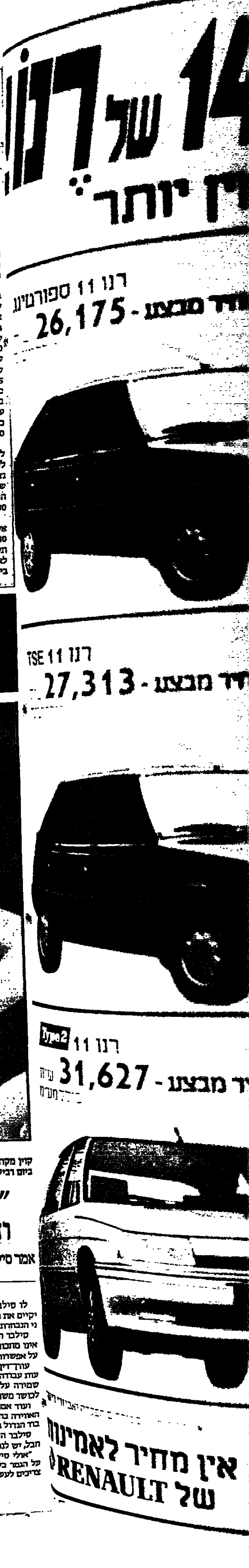

صكنا من الامل

מרסר: "חסר לנו שחקן כמו מיקי באתונה"

מאת מרדכי רוזנבלום
שליח "מעריב" באתונה

לאבן מרסר אינו אוהב את אליפות אירופה באתונה. הוא לא רצה לבוא לכאן מלכתחילה. "אבל הכריחו אותי ולא היתה לי ברירה. באיגוד הכדורסל לא מבינים שאני עייף מאד", אומר מרסר.

בסטאטיסטיקה הרשמית של המשחקים, הוא מופיע תחת השם בירד קרטיס. "כבר מזמן החלפתי רשמית את שם המשפחה שלי למרסר, חוץ מאשר בפיב"א. חבל על המאמץ, לא מפריע לי שקוראים לי גם בירד קרטיס", מסביר מרסר.

לאבן עייף מאד. כאשר הוא נעצר מתחת לסל במהלך משחק ומושך בכתפיו, כפוף ומזיע – זה הסימן המובהק לעייפות הרבה שלו. מעבר לעייפות הפיזית, הוא עייף מכל מה שמתרחש סביב הנבחרת. מהבעיות שבין מיקי ברקוביץ לדורון ג'מצ'י ובין מיקי למאמן צבי שרף. "אולי אני לא כל כך בעסק הזה, לכאורה, אך הדבר פוגע בי ובנבחרת כולה. עימותים כאלה יש לפתור בשקט, בחדר ולא באמצעי התקשורת".

מרסר אינו חושש להביע את דעתו, גם כאשר הוא במיעוט. כך למשל, הוא סבור שמיקי אכן חסר באתונה. "חסר לנו שחקן כמו מיקי המסוגל לדחוף קדימה בדקות קריטיות. רוב השחקנים צעירים מאד ואולי לא כל כך מבינים כמה עובדות יסוד בכדורסל. זה לא מספיק לתת ידיים לפני משחק ולצעוק בהתלהבות: 'קדימה לנצחון אל-אל ישראל!' צריך לשחק 40 דקות ולנצח. לתת כל מה שיש ולדעת שאתה לא משחק עבור עצמך, אלא בשביל כולם. אני מצטער לומר, שאנו אמנם חבורה של כדורסלנים טובים, אבל לא קבוצה של ממש".

"תראה, דורון ג'מצ'י הוא ללא ספק הגארד הטוב ביותר שראיתי באירופה. יש לו נתונים של שחקן גדול באמת. אילו היה חי בארה"ב אין לי ספק שהיה מגיע לN.B.A. מיקי – כולנו יודעים כמה כדורסל טמון בו. אהבתי מאד לשחק עימו. כאשר יש למדינה כמו ישראל 2 שחקנים כאלה – אסור להרשות להם לריב. היו צריכים לעשות הכל כדי ששניהם יהיו כאן איתנו", הוא מדגיש.

אין לו מלים רעות על שרף. "צביקה עשה את כל מה שהוא יכול כדי שהנבחרת תצליח. אסור לצפות ממאמן להכניס לשחקנים את הכדורסל עם כפית לפה. אנחנו צריכים להבין את מה שהוא רוצה ולבצע זאת על הפרקט. בכדורסל, כמו בפגישה עם בחורה, הבחור יודע מה לעשות. בלי הסברים והדגמות המאמן אומר את אשר עלינו לעשות ואנחנו צריכים להבין ולדעת כיצד. אבל שוב, מדובר בנבחרת צעירה שרוב שחקניה לא מבינים את הדבר הזה".

מבט סטאטיסטי על הדו"ח של מרסר ב-6 המשחקים, מגלה עובדה מעניינת: הוא שיחק 3:38.27 שעות. כלומר, כ-37 דקות למשחק. בזמן הזה קלע 91 נקודות וקטף 58 כדורים חוזרים.

"כאשר שכנעו אותי לבוא ולשחק באליפות, אמרו לי כי אוכל לנוח דקות רבות. 'יש מכרה לתת לצעירים כמו עופר פלישר יותר דקות משחק' – נאמר לי. והנה המצב היה הפוך. נאלצתי לשחק דקות רבות, למרות העייפות. ישנה אגדה המהלכת כאן, שרכזים רצים ומשקיעים יותר מהענקים. בולשיט. אני משקיע במשחק אחד מאמצים גדולים פי שניים בכל רכז אחר. אנחנו הגבוהים רצים מסל לסל, בעוד הרכזים ושחקני החוץ, מתרכזים יותר בברכז המגרש עד לקשת של 3 הנקודות", מסביר מרסר.

"האליפות הזאת מאד לא רצינית. לפחות לא כמו באליפות העולם לפני שנה בספרד. יש לנו פוטנציאל אדיר. שחקנים כמו ליפין, גורדון, ארי רוזנברג, אותו אני אוהב כאח, ואחרים. אבל כאשר עוסקים בהלשנות ובאינטריגות – קשה לשחק כדורסל. אמנם לא רציתי לבוא לכאן, אך ברגע שאני עולה על המגרש – אני שוכח הכל ומשחק עם כל הנשמה. היה לי מורה טוב בעניין זה – אל ויליאמס. אבל, אינני יכול לתת יותר ממה שיש בי".

ביום שני הוא חוזר ארצה עם הנבחרת. 24 שעות אחר-כך ימריא לארה"ב, אל אשתו שבהריון ("אולי תאומים"). "זה המקום שהייתי רוצה להיות יותר מכל. עם המשפחה שלי".

לאבן מרסר

ניקולסון - ילד משוגע לוס-אנג'לס

מאת אבי בטלהיים
שליח "מעריב" לסדרת הגמר

מכבב הקולנוע ג'ק ניקולסון עקב אחר הלייקרס גם באימונים. אמש פגשתי אותו דקות אחדות לאחר סיומו של אימון הלייקרס, יומנה לאחר הנצחון הגדול במשחק הרביעי של סדרת הגמר.

ניקולסון, בטי-שירט וכמו כולם בעלי ריבוק, החליט להישאר גם לאימון הסלטיקס. הוא רגיל להגרות בהם. בשיחה קצרה ל"מעריב" אמר ניקולסון: "אני הולך עם הקבוצה כבר שנים לכל מקום. טוב לי להיות עם הגדולים. איך זה להיות פה בבוסטון? אוהו, יש כאן קהל מהדר. הם יותר משוגעים אפילו ממני. תאמין לי, יכולתי להיות ראש העיר בבוסטון.

"כשהגעתי לכאן אחרי ה-2-0, הייתי בטוח שנעבוד אותם חלק. עכשיו אני כבר לא כל-כך בטוח. אמנם הראינו להם אתמול מי הגדולים ביותר, אבל אני לוקח בחשבון שאת החגיגות נכל לערוך רק בלוס-אנג'לס, ביום ראשון.

"כן, אני בהחלט נהנה להיות כאן ונהנה להיות איש לייקרס" – חייך ניקולסון, כולו התמוגגות, ונופף בידיו לעבר קבוצת ילדים מקומיים שהניפה מולו את כרזות העידוד של הבוסטון סלטיקס "BEAT LA".

הלייקרס היפנטו

המשך מעמוד 1

בסיכומו של דבר קלע קארים 16 נקודות, אבל הממוצע שלו היה עלוב למדי: 5 מ-17.

אבל איש לא יבוא בטענות לקארים. הוא הרי ניצח. אכזבת המשחק באה מן הצד השפוף, שלא השכיל להגן על יתרון בן 15 נקודות ברבע השלישי והפסיד משחק כליבך גורלי. והאכזבה הגדולה של המשחק הוא לא אחר מאשר לארי בירד.

זה שבירד לא נראה על המגרש בשני הרבעים הראשונים – אפשר לקבל. בירד מתחיל בדרך-כלל לשחק בשני הרבעים האחרונים. אז הוא מתחמם, צולף כמעט מכל מצב ומוכיח את יכולתו הווירטואוזית. אתמול זה לא הלך. הוא דייק רק ב-7 מ-19 נסיונות קליעה, ממוצע של שחקן ספסל. בסך קלע 21 נקודות ונדחק למקום השלישי בקבוצתו בדירוג הקולעים: קווין מקהייל 25, דני איינג' 23.

ההפתעה: תומפסון

ההפתעה החיובית של המשחק הוא מייקל תומפסון, גופיה מספר 33 של הלייקרס. שחקן מחליף, שלא הירבה לשחק בשלושת המשחקים הקודמים. במשחק הזה, כמו שקרה לגרג קייט של הסלטיקס, הוא התעלה על עצמו, קלט 9 כדורים חוזרים וקלע 16 נקודות. לאחר המשחק יאמר מאמנו, פט ריילי: "הוא הרוויח את שכרו השנתי במשחק הלילה".

גם ברבע השני הלייקרס עדיין לא נראו על המגרש. קארים נתפס בהקפצה כפולה, נגד מייקל קופר נשרקה עבירה שבצע בחלק המגרש שלו, בעת שניסה לפרוץ לכיוון סל היריב, ומג'יק נלכד בצעדים.

הרצים החלשים הגבירו את העצבנות בשורות הלייקרס, וכשנותרו 15 שניות למחצית התלהטה האווירה ולרגע הפך המגרש לזירת איגרוף. זה היה בעוד אחד מנסיונות הצהובים לצמצם את התוצאה. מג'יק שיגר את וורת'י לעבר הסל, וורת'י התרומם ונחסם במקשות על-ידי קייט. למרות ששמע את השופטים שורקים עבירה לזכותו (שתי זריקות חופשיות), החליט וורת'י להעניש אישית את קייט. הוא התרומם במהירות מהרצפה ושיגר אגרוף בפרצופו.

במשך שתיים-שלוש שניות נראו עוד אגרופים מתעופפים כתרבות אנושיות, ובין היתר גם קארים שלה ליסוף קל לעברו של קייט. ובעוד השופטים הומים מן המתרחש ולא מגיבים במהירות הדרושה, חש למגרש המאמן ריילי, שבגופו ממש הפריד בין הניצים. איש לא הורחק בגין התקרית הזאת והשריקה למחצית ציננה את האווירה הלוהטת. 47-55 לסלטיקס.

ברבע השלישי נתקבל הרושם שהסלטיקס בדרך הנכונה לנצחון שני רצוף על הלייקרס. היתרון עלה ל-16 נקודות, ובמיוחד בלט רוברט פאריש, שדייק ב-9 מ-14 זריקותיו.

אבל הלייקרס, כמו הסלטיקס, לעולם אינם אומרים נואש. ומג'יק ג'ונסון, כרגיל, הוא המניע הדוחף את הקבוצה, הוא האיש הדוחף בשחקנים לרוץ קדימה, והוא גם זה שזורק לעברם מילה טובה כאשר הם מחטיאים מקו העונשין. בניצוחו חזרה לייקרס למגרש וצימצמה את הפער בשלהי הרבע השלישי ל-85-78.

ואז בא הרבע הרביעי, שבו לעגו שחקני הלייקרס ל-16 נקודות היתרון ועשו את מה שנראה היה כבלתי סביר לחלוטין.

סיום המשחק חשף 15 אלף קורבנות הלם-קרב בגארדן. הפסנתרן הקשיש של ההיכל ניסה לעודד את הנכאים ופרט נעימות עגנג של שנות ה-60, ואולם איש לא מחא כף או פצה במחול. הירוקים נטשו בדממה את הגארדן שלהם, מותירים מאחוריהם אלפי פיסות קרטון עם הטקסט הידוע: "BEAT L.A."

מג'יק ג'ונסון, 29 נקודות ותרמישה אסיסטים (האחרון שבהם, לקארים, ממש מעולם אחר) מעך את הכרזות והצהיר: "ראיתם כאן משהו מהכדורסל הטוב של כל הזמנים". נכון.

לוס-אנג'לס לייקרס 107
בוסטון סלטיקס 106

רבעים: 22-29, 25-26, 31-30, 29-21

● **לייקרס:** וורת'י 21 (9 מ-18 מהשדה), איי.סי. גרין 7 (3 מ-4), עבדול ג'אבאר 16 (5 מ-17), סקוט 8 (3 מ-10), מג'יק ג'ונסון 29 (12-20), תומפסון 16, קופר 10, רמבּיס 0.
כללית: 41 מ-85 מהשדה, 23 מ-32 בעונשין
סלי-3: קופר 2
ריבאונדים: 55 (ג'אבאר 11)
אסיסטים: 17 (מג'יק וקופר 5 כ"א)

● **לבוסטון:** מקהייל 25 (10 מ-14, 5-8 בעונשין) לארי בירד 21 (7-19), פאריש 18 (9 מ-14), דניס ג'ונסון 15 (6-15), איינג' 23 (11-21), קייט 0, זיקטינג 2, דיי 2.
כללית: 45 מ-86 מהשדה, 13 מ-16 בעונשין
סלי-3: בירד 2, איינג' 1.
ריבאונדים: 42 (מקהייל 13)
אסיסטים: 26 (דניס ג'ונסון 14)
14,890 צופים בגארדן של בוסטון

איטליה היכתה 3–1 את האלופה ארגנטינה

נבחרת הכדורגל של איטליה הפתיעה אמש את אלופת העולם, ארגנטינה, כשהכניעה אותה בשוויץ 3-1.

המשחק נערך במסגרת משחק רשמי של פיפ"א בין שתי אלופות העולם האחרונות, לקראת גביע העולם ב-1990, באיטליה. האיטלקים הובילו 0-2 כבר בסיום המחצית הראשונה משערים של פרננדו דה-נאפולי (26) וג'אלוקה ואלי (33). בדקה ה-62 השיגה ארגנטינה שער מצמק מרגלי דיאז. את תוצאת המשחק קבע ג'אלוקה בשער שלישי בדקה ה-88.

מה בקבוצות

אימון בכורה לשפיגלר

היום ב-5 אחה"צ יתקיים האימון הראשון של האלופה, בית"ר ירושלים, תחת שרביטו של מאמנה החדש מוטל'ה שפיגלר. אתמול חזרו השחקנים לירושלים לאחר שהייה בת ארבעה ימים באילת. מה-אימון יעדר אורי מלמיליאן שקיים חשש לקרע במיניסקוס בברכו.

לפני האימון יקיים שפיגלר שיחה עם משה בן-הרוש לגבי עתידו בקבוצה. בתגובה לדברים שהתפרסמו ב"מעריב" על האפשרות שישחק בעונה הבאה בסדי מכבי ת"א, אמר בן-הרוש: "תפקיד הליברו במכבי ת"א מתאים לי. זהו מועדון מפואר ויש לי שם הרבה חברים".

שוער מכבי ת"א בוני גינצבורג שאמור לחזק את בית"ר במשחקי האינטרטוטו אמר אתמול: "אני מכיר את מוטל'ה מגיל 16 ואשמח מאוד לענות לפנייתו לחזק את בית"ר באינטרטוטו. מחמיא לי שהם מעוניינים בי, אבל ככל הידוע לי מעבר לאינטרטוטו לא דובר דבר. לשחק בבית"ר זה כבוד לא פחות גדול מלשחק במכבי".

יו"ר מכבי ת"א גדעון בריקמן: "עד היום לא היתה אלינו פניה רשמית בעניין בוני. כשבית"ר יפנו נשב ונדבר, אבל שוער כמו בוני לא גדל בכל יום..."

מאירי להפועל חיפה

המאמן משה מאירי אמור להתמנות הבוקר למאמן הפועל חיפה בעונה הבאה. מאירי יגיע לחיפה כדי לסכם עם הנהלת המועדון דבר העסקתו. גם המאמן רוני דורה הוזמן לאותה פגישה, והנהלת חיפה הודיעה אתמול: "אנו מעוניינים בשניהם כצוות מאמנים".

פגישת היכרות עם קשטן

החלוצים רפי אוסמו (הקטן), צדוק מלכה, הקשר שלום לוי ושחקני העודף דוד לוי וגדי אוחיון הוזמנו אתמול בידי מאמנה החדש של מכבי חיפה דרור קשטן, לפגישת היכרות שתתקיים הערב.

קשטן הודיע לראשי מכבי חיפה כי הוא אינו מעונין בבלם מכבי פ"ת ירון פרסלני ובמגן מכבי ת"א יוסי קרמר ולכן גם לא הוזמנו השניים. כמו כן לא הוזמנו צדוק אברהמי, יחזקאל שירי וראובן הלד.

● **הפועל כפ"ס** לא זכתה בשום תואר בעונה החולפת, אך אמש, במסיבת הסיום נתגלו השחקנים וההנהלה כמצטיינים בחלוקת גביעי הוקרה שהוענקו למאמן היוצא נסים בכר, לחברי ההנהלה ולשאר נושאי תפקידים, בעיקר למנהל הקבוצה הפורש ישראל נאון.

● **משטרת תל-אביב** פתחה בחקירה לגילוי מקורות האספקה של רימוני עשן שניסו אוהדי מכבי חיפה להכניס למשחק הגמר ברמת-גן. בבדיקה ביטחונית שנערכה בשערים בכניסה למגרש נעצר בידי המשטרה נער בן 16 מחיפה. בתרמילו ניסמצא רימון עשן של צה"ל. הרימון הוחרם והאוהד נכלא.

● **הפועל בני נצרת מליגה ב'** תהיה חייבת לקיים השבת את משחק הליגה הדתוי שלה עם מכבי עכו אשר יקבע מי תהיה אלופת המחוז והעולה לליגה א' מבין השתיים. המשחק, אשר נדחה כבר 4 פעבים, מעורר עניין רב במגזר הערבי. דיין בית הדין המשמעתי של ההתאחדות לכדורגל, עו"ד חיים אלחדיף, קבע אתמול כי על בני נצרת להשיג אישור מהמשטרה, לדאוג למגרש ולשופטים. אם לא יתקיים המשחק, יוענק נצחון טכני למכבי עכו והיא תעלה לליגה א'. כן חוייבה בני נצרת לשלם 4,000 ש"ח למכבי עכו כפיצוי על הוצאותיה למשחק שלא נערך.

דרגה בי"ל גם לגמליאל

אריה גמליאל הוא האתלט הישראלי השלישי אשר זוכה בדרגה בינלאומית באתלטיקה. גמליאל זכה בדרגה הזאת לאחר שקבע אתמול בריצה שנערכה באאכן שבמערב גרמניה, בעשרת אלפים מטר, זמן של 28:52.18 דקות שכאמור היקנה את לו את הדרגה הבינלאומית. זמן מצויין זה נופל בעשר שניות בלבד מהשיא הלאומי. לבד מגמליאל מחזיקים בדרגה בינלאומית שתי אתלטיות, זהבה שמואלי וסיגל גונן.

הישג לכדורעפני הנוער

נבחרת הנוער של ישראל בכדורעף זכתה בהישג גדול בענף ספורט זה כשזכתה בבכורה בטורניר האלפים המסורתי שנערך בשטוטגארט, למנוער עד גיל 19 בהשתתפות 7 נבחרות. ישראל גברה על כל 6 יריבותיה. היא ניצחה את אוסטריה 3-0, את צרפת 3-1, את שוויץ 3-0, את לוכסמבורג 3-0 ושתי נבחרות של מערב גרמניה, האחת של בייר 3-0, והשניה של ויטנברג 3-1. ישראל הפתיעה בכך את מארגני טורניר מסורתי זה משום שזו הפעם הראשונה שישראל משתתפת בו. בעקבות הצלחתה של ישראל החליטו המארגנים להזמין את ישראל באופן קבוע בשנים הבאות, וכמו כן להזמין את נבחרת הנערות.

מנסדורף ניצח, בלום נוצח

הטניסאי הישראלי עמוס מנסדורף ניצח אתמול במסגרת טורניר הטניס "סטלה ארטויס" באנגליה את מאט אנגר מארה"ב 6-1, 6-2.

גלעד בלום, עמיתו הישראלי של עמוס, סיים כבר אתמול את חלקו בטורניר בהפסד לאוסטרלי מרק קרצמן 3-6, 2-6.

ישראל רוזנבלט
24 שעות

מועצת ש"ס תמליץ

משהו השקול לתזוזת צוקי דובר נפל בכדורגל האנגלי. לאחר עיקשות מסורתית וארוכת שנים, הצטרפה השבוע אנגליה למשפחת העמים בכדורגל, והחל מהעונה הבאה יותרו בשוקי הליגה שלה, שני חילופי שחקנים, במקום אחד, עד כה.

ההחלטה על השינוי ההיסטורי נפלה בפורום המקצועי ההוי לה. נציגי 92 הקבוצות המרכיבות את ארבע הליגות המקצועיות, הם שקיבלו אותה בכינוסם השנתי.

עכשיו נתאר לעצמנו כיצד היה שינוי דומה מובא להכרעה אצלנו. כדי לשרטט תסריט דמיוני שכזה, אין צורך להצטייד בדמיון פרוע. די אם ניזכר אילו תלאות עבר רעיון צמצום הליגות, למשל, שהוא לכל הדעות נושא מקצועי טהור.

אם 'הפועל' היה בעד – מכבי ובית"ר היו נגד, ולהיפך. ממוסדות ההתאחדות לכדורגל היה הרעיון מתגלגל למרכזי הספורט, להסתדרות הכללית של העובדים העבריים בא"י, לוועד האולימפי, עד שלבסוף היה מוכרע, קרוב לוודאי, במועצת החכמים של ש"ס.

באנגליה מחליטות הקבוצות, והן בלבד, מה טוב להן ומה רע. בישראל עצם המחשבה על כך גורמת חלחלה עמוקה להרבה מאוד עסקנים.

כל עוד תמשיך ה"שיטה הישראלית" לתפקד, גודל האיצטדיון בירושלים יותנה בגיור כהלכה; והאפשרות לייבא כדורגלנים זרים – בהקצבה מתאימה לסקציות האופניים של הפועל מטה-אבשלום.

מליניאק - פרשן מקצוען בעולם של חובבים

שיחק לו מזלו, למאמן הכדורסל אריה מליניאק, ובמקום להתפלש בבוץ של פיראוס, כמאמן נבחרת ישראל, נחתו על כס הפרשן של אליפות הN.B.A, אשר קטעים ממנה מקרינה הטלוויזיה הישראלית. הרווח הוא כפול – שלו ושלנו.

שלו – שניצל מצליבה על עמוד הקלון הציבורי. שהרי אם צבי שרף כבר ספג חץ כעור מכיוונו של מיקי ברקוביץ, מה היה עולה בגורלו של מליניאק – מאמן שיחסי הציבור שלו קלושים – אילו הוא היה אחראי לבזיון היווני של הנבחרת?

שלנו – שזכינו בפרשן כדורסל החש כדג במימי הN.B.A הקסומים, והוא דולה ממאגר המידע האישי שלו אודות עולם הכדורסל המשתרע מן ה"פורום" ועד ה"גארדן", במיומנות מעוררת התפעלות.

מליניאק, שאינני מכירו אישית, הוא חריג בנוף פרשני הספורט המתאוררים על המירקע: אינו מגמגם, אינו מספר על עצמו וגם לא מקפיד להסכים תמיד עם כל מה שמגיש התכנית אומר לו. הערותיו מאירות, תמציתיות ובדרך כלל מנוסחות בעברית תקינית.

בקיצור – מקצוען, ובעולם תקשורת הספורט, כמו שלנו, שהוא רווי חובבים – זה הרבה מאוד.

אליפות-אירופה

ישראל ורומניה יאבקו היום על המקום ה-11

איטליה נכנעה ליוון 78–90

מאת מרדכי רוזנבלום
שליח "מעריב" באתונה

נבחרת הכדורסל של יוון, בסיוע מאסיבי של חמישה עשר אלף צופים רועשים ולהבים הביסה אמש את נבחרתה הגאה של איטליה, בנצחון סנסציוני נוסף בתוצאה 90-78 (35-49). הנצחון הגדול הזה של ניקוס גאליס, האליל היווני, העלה את הנבחרת המארחת אל חצי הגמר האירופי.

קשה לתאר במילים את מה שהתרחש כאן ב"היכל הספורט והידידות" של אתונה, במשך כשעה ומחצה של כדורסל שהיה יותר מלחמה ופחות ספורט. היוונים, בניצוחם של גאליס ויאנקיס, הכניסו את 15 אלף הצופים להיסטריה שלא היתה כמוה עד כה. הם פתחו בסערה את המשחק ועד מהרה היה ברור לכולם, כי את היוונים האלה לא יהיה אפשר לנצח.

האיטלקים נידאו במשחק הזה כטירונים, שרק אתמול החלו לשחק כדורסל. מול 38 הנקודות של גאליס לא היתה לאיש מהם תשובה הולמת.

במשחק נוסף שנערך אמש ברבע הגמר, גברה יוגוסלביה על פולין 128-81. יוון תתמודד איפוא בחצי הגמר עם נבחרת יוגוסלביה. בחצי הגמר השני תתמודד בריה"מ מול ספרד.

במשחקי אחה"צ היום תתמודד ישראל על המקום ה-11 מול נבחרת רומניה, לאחר שההולנדים גברו אמש על היוונים 88-87. יהיה זה המשחק האחרון של ישראל באליפות אירופה.

יום ספורט של פיקוד הדרום הלהיב את דימונה

ברחובות דימונה היתה שלשום חגיגת ספורט, כאשר מאות חיילים ותלמידים שטפו את הכבישים במרוץ עממי, שאותו הובילו אלוף פיקוד הדרום יצחק מרדכי, וראש העיריה אלי הללי. הארוע נערך במסגרת יום ספורט וכושר קרבי בפיקוד הדרום, וכדי לתת דוגמה אישית נטלו חלק בארועים גם הגנרלים.

מדריכי האימון הגופני ובהם כדורגלני העבר, אלון בן-דוד ועובדיה צבי, הוציאו את המיטב לקצינים ולחיילים. באמצעות מערכת כריזה ניידת האיצו מדריכי האימון הגופני במתפקדאים. בתחרות צפה גם ראש מה"ד, אלוף דורון רובין, שעקב מקרוב אחר מרוץ האלונקות ריצה בחגור קרב וריצת ניווט.

משחקי הכדור הלהיבו את הקהל, ובעיקר הקט-רגל והמשחק הסורתי של מטה הפיקוד נגד בנות מיל"ן. אורח התחרויות היה חבר הכנסת רפאל איתן. בהתמודדויות הכדורסל שפטו מיקי ברקוביץ ומוטי ארואסטי. את האירוע אירגן רב-סרן אייל מדני, קצין כושר גופני של פיקוד דרום.

רומניה אלופת הכדוריד

נבחרת הסטודנטים של רומניה בכדוריד, חוללה הפתעה מרעישה כאשר זכתה באליפות העולם לאחר נצחון בגמר האליפות ברומניה-על בריה"מ 19-23.

ישראל דורגה במקום 10 – הטוב בתולדותיה – לפני אוסטרליה, ניגריה, יפאן, מרוקו, שוויץ וגרמניה, לאחר הפסד לתורכיה 24-26.

הטופטים הישראלים הרמן ופקס, זכו בשיפוט הבכיר על המקום החמישי, בזכות הצטיינותם באליפות 28-29 לבולגריה כנגד קוריאה), בעוד יוגוסלאוויה זכתה במקום השלישי לאחר נצחון על הונגריה 25-29.

● אלופת צרפת בורדו זכתה אמש בגביע הצרפתי, לאחר שהכניעה את מארסיי בגמר הגביע, 2-0. את השערים לבורדו כבשו: פיליפ פארגון (14) והלאטקו וו'גביק (89).

ההתאחדות לכדורגל בישראל
גמר גביע ירושלים לנוער
הפועל חיפה – מכבי פ"ת
ביום שבת 13.6.87 בשעה 4.30 אחה"צ
באיצטדיון העירוני בהרצליה
בחסות ראש העיר המארחת
מר אלי לנדאו
הכניסה חופשית – הקהל מוזמן

אופנת ברוך בע"מ
מברכת את מחלקת הכדורגל
של מכבי תל-אביב
לרגל זכייתה בגביע המדינה!
Baruch
אופנת ברוך – אופנה שאוהבים.

מחבטי טניס "האד" 1987
במבצע: זול יותר מחו"ל
HEAD

"המתנה הגדולה של הקיץ
משוחק להפליא... מביא סיפור מתוק וחזק...
אוצר שאסור להחמיץ" (Los Angeles times)

הסרט שטיפס אל הצמרת
והפך ללהיט קולנועי ענק
שצבר שיא מעל ל-50 מליון דולר

אָנִי וְהַחֶבְרֶ'ה
STAND BY ME

סרטו החדש של רוב ריינר
ויל ויטון - ריבר פיניקס - קורי פלדמן
וריצ'רד דרייפוס בתפקיד מיוחד

COLUMBIA PICTURES presents AN ACT III PRODUCTION A ROB REINER film "STAND BY ME" WIL WHEATON RIVER PHOENIX COREY FELDMAN JERRY O'CONNELL KIEFER SUTHERLAND JACK NITZSCHE THOMAS DEL RUTH STEPHEN KING RAYNOLD GIDEON BRUCE A. EVANS RAYNOLD GIDEON ANDREW SCHEINMAN BRUCE A. EVANS ROB REINER

בכורה ארצית | "רב-חן" תל-אביב | "רב-גן" רמת-גן

מיטב הלהיטים המוסיקליים בביצוע: באדי הולי, ג'רי לי לואיס, בן אי קינג ואחרים
פס קול הסרט על תקליט "הד ארצי"

ריצ'רד צ'מברליין
("צפורים מתות בסתר" - "שוגון")
הוא
קְווֹטֶרְמֶן
בעיר הזהב האבודה

עם: שרון סטון, במאי: גרי נלסון, הפקה של מנחם גולן ויורם גלובוס

בכורה ארצית

תל-אביב "הוד" ליל שישי: 12, 9.45 מוצ"ש: 9.30, 7.15 חול: 9.30, 7.15, 5	חיפה "רון"	פתח-תקוה "היכל" גם ליל שישי 10	חולון "דינה"	ראשון-לציון "רון"

הפצה: גולן גלובוס-קנון ישראל

נחשו מי משחק את הרופא?
ריצ'רד פריור
("הביזבוז הגדול")

גם אתם תשתוללו מצחוק בקומדיה
טיפול נמרץ
CRITICAL CONDITION
במאי מייקל אפטד

בכורה ארצית | "בן-יהודה" תל-אביב | ליל שישי: 12, 9.45 מוצ"ש: 9.30, 7.15 חול: 9.30, 7.15, 5

הפצה: גולן גלובוס-קנון ישראל

הפקות מצגים - ארגונית אורון מפיקים: מופע פארק

בליווי להקת בנות הרייאלטס תזמורת בת 30 נגנים

עיצוב כל-יאות

ירושלים	קיסריה	תל-אביב
בריכת השולטן יום ה' 9/7 בשעה 8.30	אמפיתיאטרון מוצ"ש 11/7 בשעה 9.00	ס י נ ר מ ה יום א' 12/7 בשעה 9.00
הפצת כרטיסים ראשית: "לאן" דיזנגוף 101 (פסגי החד) ת"א טל. 230898 בירושלים - קלעים רח' שמאי 16, בימות - רח' שמאי 8, בהוגו - דורות ראשונים 1	הפצת כרטיסים ראשית: "לאן" דיזנגוף 101 (פסגי החד) ת"א טל. 230898, "לאן הערבי" אחוזה 110 רעננה טל. 052-22816, "קופת חיפה" רח' ברוולד 11 חיפה טל. 04-662244 ובקופת האמפי ק י ס ר י ה	כרטיסים להשיג: "הדרך" אבן גבירול 90 טל. 248787 "קסטל" טל. 444725, בערב המופע בקופת הסינרמה ובכל המשרדים בארץ. למוסדות כרטיסי הנחה הדרך קסטל טל. 223167 (רב קווי)

פרסום גלקין

"רוז היא קצב מהמם, היא אהבה, היא שגעון..." ע. שמגר-מעריב
"הופעתה של בט מידלר בסרט מהממת" ר. נאמן-הארץ

בט מידלר
רוז THE ROSE
אלן בייטס פרדריק פורסט

"תמוז המחודש" תל-אביב
ליל שישי: 21.30, 24.30 • מוצ"ש וכל השבוע 18.45, 21.40

סרטו הקלאסי והבלתי נשכח של הבמאי ארנסט לוביטש (להיות או לא להיות)

החנות מעבר לפינה
The Shop Around The Corner

בכיכובם של שני ענקי הקולנוע
מרגרט סליבאן ג'יימס סטיוארט

"תכלת" תל-אביב
מוצ"ש 7.45, 9.50
ימי חול 5.30, 7.40, 9.50

מועדון מטיילי מעריב

ערב הרצאות בליווי שקופיות

ע"י מדריכי טיולי "גשר"
טיולים בהווי דתי ואוכל כשר לקיץ 1987:
הערב, 11.6.87, יום חמישי, בשעה 20.30, בבית ציוני אמריקה, רח' דניאל פריש 1, ת"א.

סטלונה
מעבר לשיא
OVER THE TOP
סרטו של מנחם גולן

תל-אביב "תל-אביב" גם ליל שישי 12, 9.45
דרייב-אין "תל-אביב" גם ליל שישי 10
חיפה "עצמון 3" גם ליל שישי 10
ירושלים "אדיסון"
גבעתיים "שביט"

כפר-סבא "רון"	בת-ים "עצמאות" גם שישי 10	אשדוד "אסתר"
פתח-תקוה "היכל" גם שישי 10	הרצליה "היכל"	ק. מוצקין "אורות"	באר-שבע "רון" גם שישי 10

הפצה: גולן גלובוס-קנון ישראל

האגודה לספורט "הודות ידים בישראל" ת.ד. 22134, תל אביב 61221, טל: 5740356

לפנויים ופנויות!
דרך אמינה מכובדת ופרטית להכיר בני-זוג רציניים לנישואין.
פנה ל"לאלי שלוש", שדכן בספרדית, פרטי ובעל קשרים. גם בשבת
03-990507, 03-991949

א.ד. מטלון ושות' בע"מ גאים להציג

קרוקודיל דנדי
"נכנסתי עם האף למטה ויצאתי בעננים"
נלי צה"ל

"דקל" תל-אביב | "דבנה" רמת-גן | "אור" ירושלים | "הוד" רחובות | "תפארת" הרצליה | "תזה" חדרה | "חן" חיפה

בטי בלו
37.2 בבוקר
"פריז" תל-אביב | "אור" רמת-גן

ג'ולי אנדריוס
ג'ק למון
סיפור מהחיים
"גת" תל-אביב
ליל שישי 10
מוצ"ש 7.30, 9.45
ימי חול 5, 7.30, 9.45

תקליט חדש תקליט חדש תקליט חדש

נידינוב
ד ר ד א ר ץ
עם השירים:
שלל שרב
פרח
כמעט סתיו
להשיג בכל חנויות התקליטים על גבי תקליטים וקלטות.
הד ארצי
בקרוב על גבי קומפקט דיסק

ספרית מעריב
הופיע
"ארץ קשת וענן"
מדריך הטיולים החדש של עודד פיינגרש
בקש בחנויות ובספריות מעריב
ת"א: דרך פ"ת 72א' טל. 03-332211
חיפה: ביהודה 29 טל. 04-523689
באר-שבע: קק"ל 90 טל. 057-74850
ספרים מבית טוב ספרית מעריב

24 שעות

هكذا من الاصل

ג'

לוח מעריב

קריירה

המשרד הראשי: בית מעריב, רחוב קרליבך 2, תל־אביב מיקוד 132 67. טלפון ישיר למסירת מודעות: 03-251333 (רב קווי). מחיר מודעה מינימום (8 מילים): 70 ש"ח. כל מילה נוספת: 9.45 ש"ח (המחירים כוללים מ.ע.מ). מחיר אחיד לכל ימי השבוע (כולל ערב שבת וחג)

בשיתוף עם THE JERUSALEM POST

עבודה

3000

מפתח ל"עבודה"
(מדורי המשנה מסודרים על־פי סדר הא"ב)

3020 אופטיקאים
3030 אחזקה ותחזוקה
3040 אחיות וכח עזר
3060 אינסטלציה
3070 אריגה וסריגה
3075 ביטוח
3077 בי/ות לויה
3080 גזרה ותפירה
3090 דיילות ומדגימות
3100 דפוס
3120 הנהלת חשבונות
3140 חוקרים
3160 חיילים משוחררים
3200 חשמל ואלקטרוניקה
3220 טבחים וקונדיטורים
3240 טכנאים/הנדסאים
3260 יהלומים ותכשיטים
3283 כימאים
3286 כלכלה וניהול עסקים
3290 לבורנטים ורוקחים
3295 מבית לבית
3297 מדריכים/ות
3300 מהנדסים ואדריכלים
3320 מוכרים/ות וקופאים/ות
3330 מוסיקה ובמה
3340 מורים ומות
3350 מזכירות
3355 מחשבים ותוכנה
3360 מחסנאים
3361 מכונאי תעשיה
3363 מסעדות ובתי קפה
3365 מפיצים ומקדמי מכירות
3380 מפעילי ציוד מכני
3385 מציגים
3390 מרצים
3400 נערים ונערות
3440 נהגים
3450 נוער עובד
3460 סטודנטים/יות
3480 ספרות ועיתונאות
3490 ספרנים/יות
3500 עובדי בניין
3505 עובדי הקלאות ונוי
3510 עובדי משק
3520 עובדי מתכת
3540 עובדי ניקיון
3560 עובדי עץ ונגרות
3600 עוזרות ומטפלות
3620 עורכי דין
3640 פועלים/ות
3645 פיזיותרפיסטים ומעסים
3650 פיסיקאים
3680 פוטוגרפים
3720 פקידות וקלדנות
3722 פרסום
3725 צבעים
3730 צילום ועיתונות
3733 ראיית חשבון ומנהלים
3736 רופאים
3740 רפואת נשים
3760 שליחים/ות
3800 שמירה ואבטחה
3845 תרגום ועריכה
3860 תרגום וכתיבה
3880 ביקוש עבודה
3920 הכשרה לעבודה

חוק ההזדמנות שווה בתעסוקה תשמ"א – 1981
לפי חוק זה אסור למעביד לקבל אדם לעבודה מחמת מינו או מעמדו האישי או הורות, אלא אם אופיו או מהותו של התפקיד מחייבים הבחנה כזו בין איש לאשה. המבקשים לפרסם מודעות לעבודה הפונות למין אחד חייבים לצוין את הצורך התפקיד.

למשרד בתל־אביב דרוש: אחראי משק, אפשרי פנסיונר כולל אחזקת רכב והיגיון. 03'224279 מחיר מהשעה (15746)

4,000 ש"ח הכנסה לצעירה יפה והרפתקנית!
אמפניה לסידור ממרים בחו"ל. 03'259654 ,03'236753 (16307)

דרוש צעיר בעל גוף מכירות לאחר צבא, לרימוד מקצוע מעניין בשכר, בחודש של סטודנטים. אפשרות קידום לאחר המתאים. לפנות לשד' יח"ל 03'5051181 (16341)

לתקליטי C.B.S. דרוש בחור
לאחר שירות צבאי, בעל ב"ס תיכון לימוד מקצוע מעניין. 03'9611688 (16908)

דרושים עובדים למפעל לייצור אריזות קרטון
הסעה מהמקום. תנאים טובים למתאימים. 03'5512665 (17023)

למשרד שמאים ותיק דרושים:
1. שמאי רכב – בעל רשיון של משרד התחבורה.
2. מתלמדת – לאחר שרות לימודים, מו לפנות בכתב וציין פרטים ונסיון, ל.ת.ד. 2144 ת"א (17849)

ללקוחותינו: לחברת אופנה ישראלית מתקדמת
1. מזכירה
2. מנהל חנות
(10218)

1000 ש"ח לחודש
במוסד הפנוי עקרת בית סטודנט/ית
דור לדור
03'623355
052'31091
(21088)

לחברת ביטוח דרושים
★ מנהל/ת 2 נסיון בביה.
★ מפעילת מלקס חד לשונית.
★ קלדניות מנוסות בהפקת פוליסות.
★ פקיד תיקיה מנוסה, אפשרי פנסיונר.
★ פקידת תביעות מנוסה ברכב.
(21465)

עובדי ייצור בכל מרחב גוש דן
אפשרות למשמרת בוקר או 2 משמרות או 3 משמרות. "יעדי שרותי כח אדם". טלפון: 03'736153, 03'724359, 052'547777 (21503)

אחראי משמרת ועובדי ייצור דרושים למפעל פלסטיק בחולון
03'5592385, 03'807972 (17938)

בוגר בית ספר מקצועי
תוכל למצוא אצלינו עבודה בכל מרחב גוש דן עם שכר גבוה ותנאים סוציאליים משופרים. אפשרות למשמרת בוקר או 2 או 3 משמרות. "יעדי שרותי כח אדם". טלפון: 03'736153, 03'724359, 052'547777 (21508)

משוחררי צבא המעוניינים לחסוך כסף בשנת הלימודים הבאה
06'952245 (21517)

לשילוב דרושים מראיינים/ות לסקרים בכל הארץ
03'245631, 03'244584 (21632)

למושב תקומה של הפועל המזרחי דרוש מרכז משק/גזבר
(22798)

הדפסות על מעבד תמלילים עברית אנגלית
(22903)

במפואר תקבלי:
★ שכר גבוה
★ כיף בעבודה
★ סיכוי לזכות במדליון הכספי!

באי למפואר זה משתלם
(23190)

דרוש מחסנאי/נהג לחברת שיווק ציוד אלקטרוני תעשייתי
★ עבודה קבועה
(23238)

חשמלאים מכונאים יוצאי ח"א ובוגרי ביה"ס המכני להתקנת מזגנים
(25314)

"לחינוך" דרושה מרכזנית/מלצרית
(26735)

לאגודה חקלאית באזור ראש פינה דרוש מרכז משק
בושר אירגון וניהול עובדים, ידע במספים
(26927)

בוא/י להיות מנהל/ת באימפריה
(סיפרית וידאו ומוצרי אלקטרוניקה)
(15767)

למספרה אופנה במרכז ת"א דרושים:
1) מנהלת מחפרה למספרה של 20 תופרות עם נסיון והמלצות.
2) מחסנאי למחסן אביזרים ותוצרת גמורה משלוחים ללקוחות.
03'614486/7/8 (17870)

טבעוניים צמחוניים ל"אסיף" דרושים/ות 21–35 לעבודה בבית האריזה
(17963)

ל"תינבור" דרוש מבקרי טיב
(26727)

שליח/עובה רציני זהרוץ + קטנוע למשרה מלאה מ.ב.ם.
03'204333/5
(18205)

להוצאת ספרים א.זלקוביץ בע"מ "כתבים"
דרושים: ראשי צוותים + רכב וסוכנים להפצת ספרים בלעדיים!
למתאימים רווחים גבוהים!
טלפון: 03'789227, 03'789174, 03'789146
ספרים קונים בכתבים!
(21299)

3020 אופטיקאים

3030 אחזקה ותחזוקה

"אדם לשרות אדם" ארגון ע למיפול סיעודי
(23433)

אנגלו סכסון שרותי אחיות 24 שעות
03'210604 03'228747
(25800)

ס.ל.ע. – סיעוד, ליווי ועזרה 24 שעות ביממה
03'242142 03'221573
סמריק 17 ת"א
(26917)

סיעוד שרותי אחיות פרטיות וחובשים! החברה הראשונה והמובילה בישראל!
03'737947
(22583)

3040 אחיות וכח עזר

3060 אינסטלציה

3070 אריגה וסריגה

3075 ביטוח

בגוש דן סוכן/ת ביטוח חיים בראשית דרכו לטיפול בתיק לקוחות קיים
(15797)

3077 בי/ות לויה

4,000 ש"ח הכנסה לצעירות יפות והרפתקניות לעבודה מעניינת!
03'236753, 03'259654 (16332)

3080 גזרה ותפירה

ל"תינבור" דרושות תופרות
(26941)

דיילות ומדגימות

הודעת השבונות

קריירה

לוח מעריב — לך על בטוח

ג'

דיילות ומדגימות
3090

דיילת לקידום מכירות מוצרי קוסמטיקה ישראלים דרושים. חנויים מוכרים באזור תל אביב. 03-532912

להפצה לקוסמטיקאיות של מוצרים חדשים בעלי פוטנציאל גדול דרושה דיילת בכל הארץ. 03-754393 19:00-21:00 תל-אביב

(19185)

דרושות מדגימות עם נסיון בביצוע בתחומי סופרמרקט. 03-225921

(3545)

דרושה דיילת חנויות, ידיעת לפחות שתיים מ-3 שפות אנגלית, צרפתית ורוסית. שעות עבודה 11.00-8.00 03-204756 16:00-20:00

(14668)

יפות וחכמות לפרסום ומכירות הכנה והדרכה במקום 03-233560

(16999)

מדגימים/ות מקצועיים, דייל וסוכנים/ות להפצה מבית לבית 03-9233154

(17754)

דרושה דיילת מכירות לשעות בפרדס מכירות 03-258946

(18395)

דרושה דיילת מכירות לאזור תל-אביב, בוקר ואחה"צ 03-658319

(3645)

דפוס
3180

דרוש כורך לכריכה רכה במצאה לאור 03-656986 03-655295

(10264)

לדפוס דרושים דפס אופסט ולוחן, מונטז'יסט/גרפיקאי.

(13490) 03-217616

דרושים, דפסי אופסט למכונות, ...

(20792) 03-70955/6 10:00-12:00

...

(25053)

לדפוס כרם, דרוש מדפיס פומיזור

(26328) 03-657531

...

הנהלת חשבונות
3120

לאיתן סחורה בע"מ, דרושה פקידה הנה"ח בעלת נסיון על מחשב.

(12141) 03-790114

מנהל/ת חשבונות עם נסיון בקבלנות, לעבודה במפעל ביד רמלה

(12890) 03-942275

למשרד הנדסה דרושה מנהלת חשבונות עצמאית ומנוסה למשרה מלאה.

(17134) 03-656242

דרוש "מהנדס" ל-4 שעות אחה"צ. ידע במחשב הכרחי 03-752761

(17428)

לחברה פרטית מנה"ח סוג ד', רצוי נסיון במחשב לחצי משרה.

(18474) 03-204017

דרוש/ה מנהל/ת חשבונות סוג 3

עצמאית לעבודה עם נסיון בהתאמות ברישום פקודות יומן ובעבודה עם מחשב. לפנות ת.ד. 20234 מיקוד 61200 עבור מנהלת שכירות מובטחת.

(18706)

דרוש מנהל חשבונות סוג 3-2

ל"תיעבור" דרושה מנהל/ת חשבונות סוג ג'-ד'

ידע בהנהלת חשבונות ממוחשבת, נסיון 3 שנים לפחות, לעבודה מיידית. תנאים טובים. 03-282257/8

(26736)

קצין במילואים

אם אתה מחפש עבודה דינמית, עצמאית, לא שיגרתית

צה"ל מציע לך תפקיד הכולל מגע עם אנשים ושטח, אפשרות להתפתחות ולתרום

תנאים דרושים:
גיל 23-32
השכלה תיכונית
פרופיל 64 ומעלה
ידיעת השפה ערבית או אנגלית - יתרון

פנה אליוו ל"ת ד' 37342 ת"א מיקוד 61373 בצרוף קורות חיים ופרטים אישיים (כתובת וטלפון) מועמדים שימצאו מתאימים יוזמנו לראיון. סודיות מובטחת.

(15169)

חילים משוחררים
3260

בוגר צבא, לעבודה מעניינת, עדיפות לבוגרי חיכון ובעלי רשיון נהיגה. 03-245222

(23979)

דרושים בוגרי תיכון לסקרי תחבורה (עבודה בהרצליה). 03-373312

(12979)

ל"תיעבור" דרושים חשמלאי מוסמך + עוזרי חשמלאים

ל"תיעבור" דרושים/ות טכנאים/ות מלחימות/ים

ל"תיעבור" דרושה/ה שרטט/ת אלקטרוניקה (חיפה)

דרושים!!! יוצאי צבא 03-333719 בעלי רקע טכני/חשמל רבב

חשמלאי מלגזות

חשמל ואלקטרוניקה
3200

דרוש עובד מקצועי לתיקון מנועי חשמל + מחלפי 03-811267

(5778)

מבחים/קונדיטורים
3220

מבח מרופלס (שף)

טכנאים/הנדסאים
3240

למשרד אדריכלים דרוש/ה הנדסאי/ת, מבנאי/ת, בעל נסיון. 03-245094

(14403)

יהלומים ותכשיטים
3280

למהנדס ולשרטט קורס "אוטוקד" לשרטוט ממוחשב

לבורנטים ורוקחים
3290

מבית לבית
3295

מדריכים/ות
3297

למדרשה לסורשת היהדות ע"ש פנחס ספיר בירושלים דרושים מדריכים מדריכות

מהנדסים ואדריכלים
3300

"לייזמקו" דרוש מהנדס מכונות למדפסות לייזר

03-664703

(12803)

1. מהנדס/הנדסאי מכונות

2. מהנדס/הנדסאי

מהנדס/ת עם יוזמה מחפש/ת אתגר?

לג'נרל מיקרוויב ישראל דרוש מהנדס מיקרוגלים

לעבודות מו"פ על רכיבים. 03-720975

(21474)

המשרד לקליטת העליה מנהל הסטודנטים והאקדמאים

דרושים רכזים ומדריכים חברתיים

באוניברסיטת תל-אביב, בר-אילן ובאוניברסיטת בר-אילן.

מהנדס מיזוג אויר במערכות מיזוג חום/קור מרכזיות

(נסיון לא הכרחי) לצרף קורות חיים, שכר הולם לסתאימים ותנאים נלווים. "תיעבור" 03-296846

(26547)

מהנדס תכנון ופיתוח למחלקת ההנדסה והפיתוח רכש וליווי פרוייקט

לצרף קורות חיים, תנאים ושכר לרושים בגרוס "תיעבור" 03-289597

(26548)

דרוש מהנדס מכונות לתכנון פח כיפוף וחיתוך עם ובלי נסיון בתעשיה

לצרף קורות חיים, שכר ותנאים נלווים — בחרים "תיעבור"

(26550)

מהנדס מכונות נסיון תכנון הידראוליקה והזרמת חום, בגר פקולטה, נסיון 5 שנים בתעשיה

לצרף קורות חיים, השכלה + ארחות "תיעבור" 03-297840

(26551)

מהנדס כימיה/חומרים לפיתוח מבוולוני לייצור חומרים ומתכות

(26552)

דרוש מהנדס כימי

נסיון בכימיה אורגנית.

7-5 שנים, 5 ימי עבודה, תנאים טובים. 03-536885, 03-524447

(21477)

דרוש מהנדס לרכז מקצועי בבי"ס מקצועי

הכישורים: בקיאות ונסיון במקצועות: חשמל ומכניקה.

לפנות לטלפון 03-217233

(21573)

למשרד ברמת-גן דרוש מהנדס/פיסיקאי לקידום מכירות ציוד מדעי

טלפון 03-7515007, 03-7513268

(21574)

ל"תיעבור" דרוש הנדסאי/טכנאי מכונות

לקראת התרחבות מפעלנו בכרמיאל דרושים מהנדסי מכונות 04-988301

(26853)

דרוש מהנדס אזרחי נסיון בעבודות פתוח כבישים, וקוה ומדידות לעבודה בדרום

ת.ד. 713 באר-שבע

(26923)

מוכרים/ות וקופאים/ות
3320

ברבור תעשיות מכסטיל ואופנה בע"מ

דרושים: מעצבת תדמיתיות, בעלי נסיון.

לפנות ליום טלפון: 03-9213339

(23429)

ל"תיעבור" דרושה תופרות

صكا من الامل

לך על בטוח לוח מעריב קריירה

לעבודות גביות בתל אביב, מוכרת לעשות עבודה נוספת. 03-813812 (14908)

לעסק היי־טק דרוש עובד למכירות, בשעות 16:00-23:00. ידיעת אנגלית מעולה + שפה זרה נוספת. 03-712664 (15097)

דרושה מוכרת לעבודה מסודרת ... (17694)

מוכרת מנוסה להלבשת נשים ... (18679)

לחברת מחשבים בגבעתיים דרוש איש מכירות מנוסה. 03-720093 (19039)

לבית ספר משלב תעשייתי דרושים מורים

★ סגן מנהל
★ אנגלית
★ הנהח"ש
★ חשמל
★ מכונאות שיניים
★ חינוך גופני
★ מעורדאות
★ מזכירות

כנבר פרטים או לפנות לטלפון: 03-823686, 03-829153 (26920)

מזכירות

3358

לחברה מסחרית דרושות

1. מזכירה
2. פקידת ייבוא
3. מנהלת חשבונות מנוסה סוג 2 או 3

לפעוסרות המתאימות תואם מובים לפנות בכתב ת"ד 6237 ת"א 61061 (22782)

מזכירה מנוסה עברית עברית/אנגלית

בואי למנפאואר זה משתלם

א'-ה' 08:00-14:00, בן יהודה 12 ת"א (23189)

ל"חיבור" דרושה מזכירה בכירה ידע בגרמנית-ספרדית

(26566)

ל"חיבור" דרושה מזכירה אנגלית/עברית

(26568)

ל"חיבור" דרושה מזכירה עברית/אנגלית

(26572)

מוזיקה ובמה

אורים ומאפרות

מוכירה ראשית צעירה יעילה ומנוסה

רשות שדות התעופה בישראל נמל התעופה בן-גוריון

דרוש מתכנת ומנתח מערכות

הכישורים הדרושים:

* 12 שנות לימוד לפחות
* בוגר קורס תיכנות במוסד מוכר
* נסיון של 3 שנים לפחות במחשב S/38
* בוגר קורס ניתוח מערכות - יתרון.

בית הספר התיכון ההתיישבותי "אשל הנשיא"

דרושים מורים במקצועות: מחשוב ובקרה ★ פיסיקה ★ אנגלית ★ ערבית ★ מוסיקה

לבורנטים במדעי הטבע והאלקטרוניקה

(26546)

מזכירה אחראית למשרד עו"ד בבני ברק

(21518)

דרושה מזכירה למכון למולוגי אבני חן ויהלומים

(22475)

לישיבה תיכונית במרכז הארץ דרושים לשנה"ל תשמ"ח

(21106)

"לחיבור" דרוש מכונאי תעשייתי אחזקה ותפעול

מסעדות ומלונאות

3363

מוסכים ומכונות

3365

לתשומת לב המפרסמים בלוח מעריב

כל המעוניינים להמשיך לפרסם את מודעותיהם לאחר הפרסום הראשון, מתבקשים להתקשר לטלפון 03-251333 (רב-קו) ולמסור את מספרי הפרסום הרצויים וכן את מספר הקוד שהודפס בסוף המודעה.
הזמנות לפרסום חוזר (לא תשלום תוקבל עד 4 שבועות מיום הפרסום הראשון.
בקשות לפרסום חוזר מתקבלות כל יום עד שעה 18.00 ובמוצ"ש עד שעה 11.00 בבוקר.

הנהלת מעריב

חשמלאים

מכונאי תעשייה

חנאים מצויינים לסוכן מכירות בענף הצעצועים

דרושים נציג/ות מכירה לשיווק

1. לוועדי עובדים.
2. לחנויות כלי בית.

(17953)

כ 1,000 דולר נטו למוצר בלבלי בלעדי! שני סוכנים מעולים משכורת + אחוזים מ.ב.ס. 03-204333/5

בן יהודה 20 ת"א (18178)

"קידום הקריירה" קורס מיוחד לאנשי שיווק ומכירות

(21239)

מנהל מכירות ונציגי מכירות דרושים:

(21567)

לחברת שירותי נקיון דרוש סוכן מנוסה לעבודה מגוונת וטיפול שוטף בעניני החברה

(21595)

לאימפריה של קולנוע מנהל מכירות לסרטי וידאו

(22953)

דרושים מקדמי מכירות ומשווקים לציוד משרדי ומוצרי פרסום

(23210)

לדם ★ שרותי טלקס ★ בינלאומיים

(26925)

לחברה העוסקת בתכנה

(בעיקר רפואית) דרוש מתכנת/איש מכירות תכנה (DOS/UNIX)

(23237)

"סלע" מפעל למוצרי מדרכה דרושים:

(23308)

מקדם מכירות לחברת שיווק ציוד

אלקטרוני תעשייתי מבוקש + עבודה קבועה ובעלת אתגר
רצוי רקע באלקטרוניקה ונסיון במכירות
ת.ד. 9132 ת"א מיקוד 61091 (23435)

דרוש איש מכירות

עם נסיון.
בעל רקע בעיבוד שבבי.
רצוי מכונאי הנדסאי מכונות.

(9533)

מכונאי צמ"ה רכב

ל"חיבור" דרוש מלגזן

(26721)

צילום

נהגים ושליחים

ספרים/יות וקוסמטיקאיות

עובדי חקלאות וגינון

דרושים/ות

ספרים/ות וקוסמטיקאיות
3480

הגים
3482

עובדי מוסך

רבקר מזונים לרכב
דרושים לנו
יוצאי חיל האויר
בסקציות:
מכונאי מטוסים
עובדי יצור

חשמלאי רכב
עם הסמכה
ומכונאים בעלי נסיון
ל"מוסך אלך"
03-5566203 03-801250

ל"חיבור" דרוש
מכונאי רכב
בנזין + דיזל

קבלן רשום
לעבודות מתכת +
מסגריה וציור

לקריאל זהבי
מפעלי מתכת בע"מ

רתך צורת מכבי-לחץ
דרוש לחברה
תעשייתית בנתניה

דרוש קיבוצניק
רצוי עם ידע
במסגרות
בעל רשיון נהיגה

רתכי
ארגון

ספרים/ות

עובדי בנין

לחברת בנין
דרושים:
קבלני שלד

עובדי חקלאות וגינון

נוער עובד
3458

סטודנטים/יות
3468

עובדי מתכת
3520

ל"תיעבור"
דרוש
מסגר/רתך צורת

ל"תיעבור"
דרוש
מסגר מכני

ל"תיעבור"
דרוש
חרט קונבנציונלי

ל"תיעבור"
דרוש
כרסם קונבנציונלי

ל"תיעבור"
דרושים
עובדי ייצור

עובדי ניקיון
3540

אדם לשירות אדם
טיפול בילדים ועתרות

עובדי משק ועקלה
3560

עוזרות ומטפלות
3600

ל"שרות למשפחה"
דרושות מטפלות –
ילדים/קשישים/חולים

פקידות וקלדנות
3220

עורכי דין
3620

לפרקליטות
מחוז הצפון
(בנצרת עילית)
דרושים
עורכי דין
השתתפות
בהחזקת רכב
ובשכר דירה

מתמחים
למתמחים
סיכויי להקלט
כעורכי דין

בעלים/ות
3640

ביזואלפיסטים ומעצבים
3645

פיסיקאים
3650

פוסטרים
3680

כתבנית
עברית
מנוסה
בואי למנפאואר
זה משתלם

מעבדת
תמלילים
WANG
LANIER
CPT
בואי למנפאואר
זה משתלם

מעבדת
תמלילים
I.B.M P.C
וורדמיל
א–ב
איינשטיין
וורדסטאר
בואי למנפאואר
זה משתלם

במכללה
לחינוך דרושים:
מזכירה
קלדנית

לבעלי ומרוז
דחוף דרושה
פקידה
ל"ב.מ. פי.סי.
עם ידע בהנהלת חשבונות

هكذا من الاصل

صكنا من الامل

לך על בטוח לוח מעריב קריידה ג'

בפתח־תקוה: דרושות כתבניות למעבד תמלילים PC IBM רצוי עם ידע בתכנות והרדסייר. טלפון: 03-9226821 ,03-9223862 (24656)

לניהול משרד עצמאית, הבוה בהנהלת חשבונות כושר ארגון ואנגלית. 03-289433 (24719)

דרושה פקידה למוסך רמתת־גן לשנה. תנאים טובים 03-376529 (24780)

פקידה דייקנית ומסודרת + נסיון ב-PC למשרה מלאה. 03-333687 (24793)

למשרד עורך־דין בבני־ברק, פקיד/ה אחראי/ת ספונצר + הדפסה. 03-599066 ,03-865126 (25182)

פקידה + ידע בהנהלת חשבונות ממוחשבת, למשרה חלקית. 03-517293 בבוקר. (25273)

לקבלת קהל, לפנות למספר: 19 תל־אביב בכל יום: 08.30-15.30 (25934)

פקידה מנוסה בעלת ידע בהנהלת חשבונות ובשיווק מחשב. 03-441265 (12252)

דרושה פקידה – נסיון וידע בעיבוד תמלילים. 5 ימים בשבוע. 03-320281 (12294)

למשרד רואה־חשבון בתל־אביב דרושה פקידה. 03-664561 (12333)

מפיצות פירסומי הקריה – ירושלים

דרושה עובדת לתפקיד מעניין בלשכתנו ובקריה בת"א

הדרישות: השכלה תיכונית לפחות, ידיעה טובה בכתבות ורצוי במעבד תמלילים) ואנגלית. לפנות בכתב ליד הגרסה "יצור וניהול" ת.ד. 7001 ת"א 61070 (פרסום יוסבה בראיון) (26134)

ל"תיבור" דרושות כתבניות מנוסות עברית ו/או אנגלית

לעבודה מיידית לפי שעות, שכר גבוה. 03-282257/8 (26591)

ל"תיבור" דרושה מעבדת תמלילים

וורלד סטר, ווג (WANG) א־ב, לעבודה מיידית, לפי שעות, תנאים טובים. 03-282257/8 (26596)

לשרותי תקשורת בע"מ אחראית מוקד

למשרה מלאה בשעות אחה"צ 03-7549111, אנגלית טובה עד גיל 35 (26865)

לשרותי תקשורת בע"מ דרושות מוקדניות למשמרת בוקר! 03-7549111

אחרי שרות צבאי (26871)

ל"תיבור" דרושות קלדניות מנוסות בלבד

לעבודה מיידית לפי שעות תנאים טובים. 03-282257/8 (26971)

פרסום
3722

צבעים
3725

צילום ודוגמנות
3730

רואי־חשבון וחשבים
3733

רופאים
3736

רפואת שיניים
3740

למכון לבריאות השן – ת"א דרוש רופא שיניים

מתמחה בטיפול שורש. טלפון: 03-377836 (21592)

לרשת מרפאות שיניים דרושים רופאי שיניים כלליים ורופאי שיניים מומחים

טלפון: 057-445227 (23259)

שליחים/ות
3768

שכירה ואבטחה
3800

לסטודנטים! מאבטחים לעבודה

במשמרות יום + לילה

שרטטים וגרפיקאים
3845

נגרים ורפדים
3403

מורים/ות
3297

לבורנטים ורוקחים
3290

הנהלת חשבונות
3120

גזירה ותפירה
3080

ביטוח
3075

אחיות וכח־עזר
3048

אחזקה ותחזוקה
3030

ביקוש עבודה
3880

מפיצים ומקדמי מכירות
3365

מסעדות ומלונאות
3363

מחשבים ותוכנה
3395

מורים וגננות
3348

מזכירות
3350

מזכירה מנוסה לשעות אחה"צ דרושה למוסד ממלכתי בירושלים

תרגום ועריכה
3860

לוח ירושלים

חוק הזדמנות שווה בתעסוקה תשמ"א – 1981

לפי חוק זה אסור לסרב לקבל אדם לעבודה מחמת מינו או מעמדו האישי או הורות, אלא אם אופיו או מהותו של התפקיד מחייבים זאת. לעבודה הזו אסור הפלייה. המודעות צריכות להתנסח על פי החוק.

דרושים בירושלים בוגרי תיכון

למכון לבריאות השן בירושלים דרושים

1 רופא שיניים לילדים, 2. סייעת. טלפון: 02-715089, 02-713798 (21587)

מוכרים/ות וקופאים/יות
3320

ספרים/ות וקוסמטיקאיות
3480

עובדי מטבח וקהילה
3560

עוזרות ומטפלות
3600

פקידות והלדות
3720

רפואת שיניים
3740

שמירה ואבטחה
3800

שרטטים וגרפיקאים
3865

תרגום ועריכה
3860

ביקוש עבודה
3880

לוח חיפה

לוח טבריה

לוח באר שבע

מזכירות

מפיצים ומקדמי מכירות

גברות ומצעות ומלפון

צילום ודוגמנות

שרטטים וגרפיקאים

פקידות וקלדנות

ג'

לוח מעריב

לך על בטוח

בשיתוף עם THE JERUSALEM POST

המשרד הראשי: בית מעריב, רחוב קרליבך 2, תל-אביב מיקוד 67132. טלפון ישיר למסירת מודעות: 251333–03 (רב קווי). מחיר מודעה מינימום (8 מילים): 70 ש"ח. כל מילה נוספת: 9.45 ש"ח (המחירים כוללים מ.ע.מ.). מחיר אחיד לכל ימי השבוע (כולל ערב שבת וחג)

וילה 240 מ"ר + פרדס אפרוחים, משוב מסלול. 057723190 בערב. (13404)

משק בכפר אביחיל, 20 דונם, 03476367, 03956487 אחה"צ (14372)

הקבלן י. אדלר ובניו בע"מ

★ בונה דירות איכות
3, 4, 5 + גג
ברמת-גן, בני ברק, גבעתיים
03705811, 03781640
★ הרב קוק 10 בני ברק
(14909)

בהרצליה 4 חדרים, בבנין מפואר + מעלית, 8 דיירים. 03477534, 03496999 (16376)

וילות וקוטג'ים

קבלנים מציעים

בתי-כפר ומשקים

בשכונות ודירות גג

דירות

1000

וילות ובתים

בוכרון יעקב
עם הבריכה
ב-87,100 דולר

מגרשים וקוטג'ים ברעננה

מעונין לשכור וילה או קוטג'

במערב ראשל"צ דו-משפחתי 3 מפלסים

לתשומת לב המפרסמים בלוח מעריב

כל המעוניינים להמשיך ולפרסם את מודעותיהם לאחר הפרסום הראשון, מתבקשים להתקשר לטלפון (03)251-333 (רב-קווי) ולמסור את מספר הפרסום הרצוי וכן את מספר הקוד שמופיע בתחתית המודעה.

הבקשה לפרסום חוזר הנה ללא תשלום ותקפה עד 4 שבועות מיום הפרסום הראשון.

בקשות לפרסום חוזר מתקבלות כל יום עד שעה 18.00 ובשבת עד שעה 11.00 בלבד.

הנהלת מעריב

מוכרות

3350

מציעים ומקרים מכירות

3365

מצילים

3385

נגרים ורפדים

3400

נהגים

3460

ספרים/ות וקוסמטיקאיות

3480

שרות ומטבחה

עורכי דין

3420

פקידות ומזכירות

3720

צילום ודוגמנות

3730

שרטטים וגרפיקאים

3845

סטודנטיות! עקרות בית! למבצע פרסומי מיוחד בחיפה דרושות: מוכרות באמצעות הטלפון
לשעות הבוקר והערב
תכונות דרושות: ● ידיעת עברית על בוריה ● דיבור רהוט ● כושר שכנוע.
לפרטים נא לפנות טל' 03-439333 ראובן
(17039)

אופטיקאים

3020

אחזקה ותחזוקה

3030

גזרה ותפירה

3060

דיילות ומדגמות

3090

חשמל ואלקטרוניקה

3200

דרושים למפעל בעפולה:

מכונאים והנדסאים

3280

מדריכים/ות

3295

דרושים
רכזי תרבות וקליטה ומדריכים חברתיים
במעונות לסטודנטים עולים בחיפה.

מהנדסים ואדריכלים

3300

משרדים

לוח נתניה

לוח באר שבע

לוח חיפה

ספרים יוח וקוסמטיקאיות

עובדי משק וקהילה

עוזרות ומטפלות

פקידות וקלדנות

מכירות

מוכרים מוכרות

מחשבים ותוכנה

מסעדות ומלונאות

מציעים ומקרי מכירות

נגרים ורפדים

שרטטים וגרפיקאים

תרגום ועריכה

ביקוש עבודה

مكنا من الاهل

לך על בטוח לוח מעריב נדל"ן

ג'

תל־אביב

ברק
חידוש אמבטיות
וכיורים
באמאייל
צביעת דירות וחדרי מדרגות. 03-941662, 03-830394, 03-829487 (16705)

הקץ
לנזילות!
שיש יצוק
ביחידה אחת עם הכיור
לסמבה ולאמבטיה
★ מבצע!!!
6 תשלומים ללא ריבית
"שיש יהלום"
דבוטינסקי 150 ב"ב
• תשלומים במחזיק VISA עדיף
03-5733753 (26610)

ארזים
חלום של
מטבח
מבצע
290 ש"ח
+ מע"מ
למטר רץ
כולל כל המתקנים
עד 12
תשלומים
03-826695
רח' המסגר בן מנחם 9 (22470)

נווה אחי בע"מ
ביצוע עבודות
בנין ושיפוצים
מכל הסוגים
באחריות מלאה
עבודות בנין, גבס, ריצוף, חדרים על הגג, אוטמה חדרי מדרגות, גינון.
תנאי תשלום נוחים
052-910353, 052-35792 (22059)

4 חדרים ויותר
1300

קרוב להבימה 5, מעלית וחניה 146 מ"ר, 03-217649 (63521)

למכירה/השכרה
דירות במגדל דיזנגוף
4-3-2 חדרים
לפניה מיידית
"ישראהום" 03-295303 (24622)

2–2½ חדרים
1400

שכונות צפוניות

דירות למכירה
1250

4 חדרים ויותר
1300

בשכון ל'
דירות לאיכלוס מיידי
5 חדרים
בית לי שעכול 40, לפרטים "אביב" 03-7512203 (21548)

דירה 6 חדרים
מפוארת
ומושקעת

דירות מרוהטות
1558

דירות בדמי מפתח
1600

ביקוש דירות
1300

חדרים מרוהטים
1650

1–1½ חדרים
1450

דירות בשכר חודשי
1500

3–3½ חדרים
1350

דירות נופש
1630

החלפת דירות
1280

DR. CUCKLE
35 CROMWELL AVENUE
HIGHGATE LONDON N6
(14514)

שכונות דרומיות

4 חדרים ויותר
1300

3–3½ חדרים
1350

2–2½ חדרים
1400

1–1½ חדרים
1450

דירות בשכר חודשי
1500

דירות בדמי מפתח
1600

גוש־דן

דירות למכירה
1250

4 חדרים ויותר
1300

3–3½ חדרים
1350

דירות בשכר חודשי
1500

רימוני דירות להשכרה לבעלי דירות שירות חינם 03-321704 (17486)

ביקוש דירות
1700

בתל־אביב, דרושה דירה מרוהטת, לרכישה בקומה נמוכה 03-778994 (26811)

דרושה דירה 3-4 חדרים, למשה מוצ׳ מאוזנם ספסובר בקריון, ובתל־אביב והסביבה. 03-349536 03-346216 (6581)

מחפשים לרכישה דירה עבור לקוח רציני ברמת גן, חל גנים והסביבה. 03-286181 (25324)

רמת־גן

בשיכון ותיק דירת משותף כ־50 03-243616 (21252)

4 חדרים ויותר
1300

2–2½ חדרים
1400

דירות בדמ"י
1600

חדרים מרוהטים
1650

ביקוש דירות
1700

גבעתיים

4 חדרים ויותר

3–3½ חדרים

2–2½ חדרים

1–1½ חדרים

דירות בשכר חודשי
1500

בני־ברק

דירות מרוהטות
1550

חדרים מרוהטים
1650

ביקוש דירות

פתח־תקוה

4 חדרים ויותר
1300

בפתח־תקוה
דירות לאיכלוס מיידי
4 חדרים

ברמת גן
דירת 2 חדרים
יפה ומסודרת
03-739422 בעבודה:

3–3½ חדרים

1–1½ חדרים

דירות בשכר חודשי
1500

2–2½ חדרים

קרית־אונו

4 חדרים ויותר

דירות מרוהטות

ביקוש דירות

גבעת־שמואל

4 חדרים ויותר

3–3½ חדרים

אור־יהודה

חולון/בת־ים

חולון

יהוד

4 חדרים ויותר

3–3½ חדרים

2–2½ חדרים

1–1½ חדרים

דירות בשכר חודשי

דירות למכירה

בת־ים

2–2½ חדרים

3–3½ חדרים

דירות מרוהטות

מודעפון 03/38 38 38
שרות מודעות טלפוני
24 שעות ביממה
לבעלי כרטיסי אשראי

صكنا من الاصل

אזור

4 חדרים ויותר
1300

באזור בשדרות בקרוון 4½ חדרים, מעלית, מרפסת. 03-807411 (18092)

3–3½ חדרים
1350

בהרצליה, 3 חדרים, ממ"ד, ק"ג, מרפסת. 32,000 (13530)

בסביון 3 יפים, ק"ק, 25,000. קרוב למתנ"ס. בהזדמנות מיידית. "יסוד" תווך אזור 03-377118 (14147) 03-5593146

3. מסודרת, ק"ב + דו"ש. 03-5592558 (4119)

איזור הדרום

4 חדרים ויותר
1300

בקריית 4, 100 מ"ר, מיקום מצוין מיידי 051-885277 (10335)

ביבנה, 4 ברחוב הרדוף ב"א, דרום פתוח בערב. 08-438826 (16242)

3–3½ חדרים
1350

באילת 3½, מסודרת, 96 מ"ר, בבניין מטופח, ממ"ד. 059-73133/4 (19150) 059-76539

3 במבנה יואר 147, קרית גת. 051-881225 + מסגר (6416) 051-615702

3 חדרים במרכז עיר דג מבנה. 051-618574 בערב (6084)

ביבנה 3, ק"ב + מרפסת + חדרים. 08-436898 בערב (16796)

3½ חדרים + ארונות + מרפסת, ק"ב. 08-438813 (17193)

דירות מרוהטות
1550

באילת 4 במרכז ריהוט מלא מיידי. 052-33070 (13539)

ראשון לציון

בראשל"צ, 2 חדרים – מצויד, ליד ... 03-9644901 בערב (24859)

4 חדרים ויותר
1300

נס ציונה

4 חדרים ויותר
1300

בנס ציונה, קוטג' מפואר 6 חדרים. 03-9466533 (20734)

5 בנס ציונה, מרווחת ומשקעת + ממ"ד + אשראי + חדרים. 08-460416 (22711)

ביקוש דירות
1700

מעוניין לשכור דירה גדולה, 4-5 חדרים בנס ציונה. 052-449838 (21539)

רחובות

ברחובות, מבנה + 800 מ"ר, 08-387674 בערב (25069)

4 חדרים ויותר
1300

4, ק"ד, בלי, 120 מ"ר, ליד המכון. 08-471520 (13115)

ברחובות 4, מרכז, חדר, מסודרת, ק"ב, חניה, מרפסת, פינוי, 08-462391 (23910)

ברחובות, 4, גדולה, ליד המכון. 08-474595 (4787)

ברחובות 4 מסודרת מאוד, בבניה מצוינת. 08-474459 92,000 (11136)

דחף 03/611001
24 שעות שרות מודעות טלפוני של דחף
לבעלי כרטיסי אשראי ויזה, ישראכרט, דיינרס

רמלה

לוד

3–3½ חדרים
1350

איזור השרון

דירות למכירה
1250

3–3½ חדרים
1350

ביקוש דירות
1700

הרצליה

דירות למכירה
1250

בני הרצליה של
אזורים שכונה
יוקרתית חדשה
דירות 6–5 מפוארות
ופנטהאוזים

בהרצליה הצעירה, בתחום מיוחדים, לתקופה מוגבלת. לקבלת פרטים: 052-22214

4 חדרים ויותר
1300

140 מ"ר
מפוארת
6 דיירים בבית

כפר סבא

דירות למכירה
1250

4 חדרים ויותר
1300

3–3½ חדרים
1350

דירות בשכר חודשי
1500

ביקוש דירות
1700

רמת השרון

4 חדרים ויותר
1300

ביקוש דירות
1700

רעננה

4 חדרים ויותר
1300

הוד השרון

4 חדרים ויותר
1300

3–3½ חדרים
1350

2–2½ חדרים
1400

דירות בשכר חודשי
1500

דירות מרוהטות
1550

ביקוש דירות
1700

עסקים
2000

לשותף, בהזדמנות! למכירה מבנה תעשייה באשדוד, הרווח המושר 1,780 דולר. 03-538305 (5889)

10,000 מרוצים
מ"פרסון"
שרותי ליווי
בדיסקרטיות!

גביית
צ'קים
וחובות
בארץ, בשטחים
ובחו"ל
ג.יואל
שרותי גביה ואבטחה
08-471182

למכירה בבאר-שבע
מבנה תעשיה 120
מ"ר בנוי + 100 מ"ר

בהזדמנות
לרציניים
מהירי החלטה

רובוט לייצור צמר גפן
מתוק באופן אוטומטי

תושב חוזר בן 39

חנות במרכז ראשל"צ
מעוניין בהצעות
לסוכנות בלעדית או חנות
מפעל בענף האופנה.

ארוחת
צהריים
עיסקית מלאה
במסעדת
הפינג'אן

מיצגים משקיעים
עד 100,000 דולר
פעילים ושקטים

למכירה
עסק ותיק לשרותים
אלקטרו-מכניים
וגרמורים

להרחבת רשת
חנויות לחוטי סריגת
יד "פנדה" דרושות
חנויות מפעל

עצור!!!
משה גרין
03-236810

בית קפה ותיק
בתל-אביב
מחפש ניהול
עם או בלי
שותפות

חברה ידועה
להשכרת רכב
מעוניינת בסוכנויות
מקומיות

גביית צ'קים
ומימון למכירה
בתשלומים
בעד כרטיסי אשראי
"עוגב" 03-281026

לרציניים בלבד!
מוסך גדול מחפש
מכונאי חשמלאי פחח
צבעי עצמאיים בתנאי
שכירות/אחוזים

חולצות
טריקו
לפירסומת
ולבית ספר
03-656561, 03-933270

15,000 מרוצים!!!

"יונס"

שירותי ליווי ובילוי לשלוש שעות

המשרד הטוב ביותר בארץ לליווי אנשי עסקים חוץ, אמינות וסיון ומוניטין. 03-723913

בלב ת"א להשכרה משרדים חנויות ומחסנים

לפנות לת.ד. 1273 או טלפונית: 03-201595

"הסרבו לאחסנה"

השכרת יחידות פרטיות לאחסנה בת"א ובירושלים

- לדיירים ובעלי עסקים
- ביטוח + שרות ובטחון

תל-אביב – 03-9231636
ירושלים – 02-523537

למכירה בחולון מבנים

למפעל תעשייתי דרוש בשכ"ח מבנה

מחסנים

אולמות

משרדים

מבני תעשיה

בתי מלאכה

חנויות

הפיכת סלאים ויתרות ברטר לכסף

טלפון: 03-659620, 03-663203

יש כיסוי לצ'ק?

צקים חוזרים?

קח פתרון מוצלח

עד מעקות שיקים ללא כיסוי רשימות כל החשבונות המוגבלים בכל הבנקים בארץ

רק 30 ש"ח לחודש!

מ.ב.ס.

03-204333/5

למשקיע רציני הזדמנות בלעדית

להשתלב בפרויקט יוקרתי של קוטג'ים בכפר"ס.אל מול הכנרת!

03-721191-2

בשכירות 15 חדרים בבית-מעיא קומה 10

להשכרה בבנין משרדים חדש ברח' פרץ 6 תל-אביב

(ע"י כיכר המושבות)

להשכרה 387 מ"ר בבית מרכזים

מודעפון 03/38 38 38

שרות מודעות טלפוני 24 שעות ביממה לבעלי כרטיסי אשראי

SALE IN GERMANY

PHOSPHOROUS · SAFETY PAINT · U S PATENT · PORTABLE FIREPLACE 2250 CALORIES (CHIMNEY-FREE)

(WHOLESALE GOLD)

مكتب الإعلام

למכירה 5 קומות, 1600 מ"ר + חניה. (21868) 03-245023, 03-236125

להשכרה באזור התעשיה חולון 300-1,000 מ"ר. פלפון: 03-5592269 052-24785 (21934)

בקרית ספלין 754 מ"ר, כולל מבנה 100 + מלפונים + בינוי + גת בעורב. (22386) 03-798239

בימו 80 מ"ר + 2 גלריות + גת (23640) 03-582617, 03-861145

בחולון 3100 מ"ר, קרק, למכירה, השכרה. (25478)

בחברון עקב, למכירה, מגרש, דונם לבניה. (20168)

בנין יבנה מגרשים לוילות

בניה ושיפוץ משרדים ומבני תעשיה דודיס אברהם

הכי הרבה! עבור רכבך תקבל ב "דיפלומט" מכוניות

"העסק הנבחר" '86-'87

מחיר מקסימלי מיד ובמזומן!

* אפשרות החלפה

* אחריות מלאה

* 03-612999

* 03-624797

* 03-612299

דרך פ"ת 43 צומת מעריב תל-אביב

אל תתאמץ יותר למכור את מכוניתך

אף פעם אינך יודע מי עומד לבוא

פנה מיד "למכונית אפשטיין" ותקבל כספך תוך 24 שעות!!!

פרטיות-מסחריות משאיות-מנופים

03-411000 03-429695

למכירה קרקע בשטח של 1150 מ"ר עליה בנין וחנות בפתח תקוה

מגרשים 2350

יציל מימונים

הלוואות לרכישת רכב חדש בחברה ותיקה ואמינה

* מסלולים מיוחדים בתנאים נוחים

03-221161

מכוניות 4000

אאודי 80 5 הילוכים

בנזל+ אוטומטיות מפיץ אלפא רומאו 03-5462039

רשוי שנתי ללא תור "קומפיוטסט" ראשון לציון

בדיקות קניה ממוחשבות 8 דקות מת"א כביש בית דגן

ארגון מושבי הנגב בע"מ בתנועת המושבים

יצחק קרצבי 7 ב"ש

מכרז מכירות רכב

אאודי 4020

אוסטין 4060

אופל 4080

אוטוביאנקי 4040

אוטו מיב בע"מ

יבוא ושיווק חלקי אופל אורגינליים ותחליפים 03-621175, 03-623670

אינוצנטי 4100

אלפא רומאו 4120

דחף 03/611001

24 שעות שרות מודעות טלפוני של דחף

לבעלי כרטיסי אשראי: ויזה, ישראכרט, דיינרס

ד' לך על בטוח לוח מעריב מכוניות

יעקב מייזליץ "מכוניות הצומת"
03־330142
03־333054
קונים מכוניתך מיד ובמזומן
מחיר מקסימלי למכוניות מיד ראשונה, צבע מקורי, ק"מ נמוך!
אפשרות החלפה, האשראי הזול בשוק!!
דרך פ"ת 72 פינת יצחקשדה 1, מול בית־מעריב.
(22684)

הלוואה עד שיסבוד רכב עד 5 שנים עד 100% ממחיר הרכב!
ב־ 1% ריבית לחודש צמוד למדד עד 5 שנים עד 100% ממחיר הרכב!
כדאי לבדוק אצלנו לפני חתימה במקום אחר!
פילומה בע"מ
03־330312, 03־330397
יצחק שדה 34 ת"א
(16766)

ה.פ.ו.ל.ט ת"א 1984
*
"יצור שיווק והרכבה מערכות פליטה לכל סוגי הרכב!
03־381373
רח' 1276 ת"א. מלפון 03־381375
סוכנות איזור הצפון — "פינת הפח" 04־533281
(15072)

1987 4/316

טופ קאר
סוכנות ב.מ.וו.
03־442842
הספקה מיידית
החלפת רכב ישן בחדש
(15075)

רדיו הקניון
אביזרי יוקרה לרכב
מבצע!!
רדיו־טייפים
כיסויים ואזעקות
★ התקנה במקום!
03־785137
(21784)

לא לכל אחד יש VOLVO
אבל חלקי חילוף צריך כל בעל VOLVO
★ יבוא חלפים
★ מנועים וגירים לפרטי ומשאיות.
דניאל מוטורס
03־378306
(19600)

מנוף / מכוניות

גבר מי ששם HR
כיסויי היוקרה למושבי המכונית
הדר־רוזן
(היוצרו המקורים)
03־382277
(19933)

אוטו קור
מזגנים מקוריים למסחריות פולקסווגן
באישור ובפיקוח אוף הערות של צומפין מוטורס
*
רק התקנה ע"י אוטו קור אינה פוגמת באחריות הרכב!
*
מיזוג אויר מקצועי בטעם לכל סוגי המסחריות ולרכבים מסוימים של פרטיות
*
7 תחנות שירות ברחבי הארץ
אוטו קור
03־909825
(24349)

"טסט" שנתי ללא המתנה
"קומפיוטסט" ראשון לציון
בדיקות קניה ממוחשבות
03־941247

דרך 03/611001
24 שעות שרות מודעות טלפוני של דרך
לבעלי ביטוחי אשראי

רשת המכונים הממוחשבים ביותר בעולם
"קומפיוטסט" תל־אביב
אחרי היכל הספורט
שים לב לשלט

עלה על הגל של טוב־גל
סוכנות B.M.W.
דגמי '87 מידי!
*
אפשרות החלפה TRADE IN
03־242008, 03־222344
**
קניה מידית במזומן!!!
(21455)

מכוניות (4438)
מוריס (4448)
מיני־מיינור (4468)
מסחריות (4480)
מקסהמל
סובארו
סיטרואן
פורשה
מזדה
מרצדס (4360)
פיאט
פרג'ו
ניסן
סוזוקי
ג'יפים
דייהטסו
הונדה
טויוטה
אלפא רומאו
אמריקאיות
לנציה (4420)
ב.מ.וו. (4160)

דייהטסו שרמנט 1300, 1983, במצב מצוין, במבורה 03־288224.
(20844)

אוטומוביל קפריס, קונה 1982, יפהפיה, בחרושה + תוספות. 03־5511704 (9809)

אולדסמוביל אומגה, 4 צילינדר, 1983, כל התוספות, יד ראשונה, 65,000 ק"מ. 03־7514276 (13618)

שבט 1981 ב.מ.וו. 316, 1982, גבוה מוק 03־5462468

רנו 5 1983, 2000, מגיה, אחר, 05 (9785) 04־226095, 04־236237

ב.מ.וו. 518, 1981, 65,000, ניר, רדיו + בח, בחרושה 052־84763 (13756)

ב.מ.וו. 315, 1983 + מזגן, ראשונה, בא אישי 03־858773 (21857)

315, 1981 + מזגן + מערכת, מסמ לשנה 03־914825, 03־9327348 (6813)

פולקסווגן, 1978, כל הקבלנים, מסמ חדש 03־476631 (17857)

ג'יפ ארוך 6 + צבא + צמיגים + מסמ (21962) 051־22445, 051־35508

ג'יפ 1957, סוזוקי ארוך + אישור נרה + רדיו 03־5742121 (14989)

ב.מ.וו 1600, 1972, מצב טוב 03־799787 (5972)

ב.מ.וו 1800, 83, מצויין, מגיה, אוטומטית + רדיו 03־5547214 (25097)

סוד 1200, 83, 54,000, ראשונה, מצוי־ נת 03־432626 (19972)

صكنا من الامل

לך על בטוח לוח מעריב מכוניות

ד'

יעקב מייזליץ
"מכוניות הצומת"
03-330142
03-333054
מציעים למכירה מיד ראשונה צבע מקורי קילומטרז' נמוך!!!
אמינות ואמנות – הגינות ואחריות!!!
האשראי הזול בשוק!
העסק הנבחר בבית העסק והשרות המומלץ!!! 1987
דרך פ"ת 72, פינת יצחק שדה 1 תל-אביב
(22699)

א.ק.י.
ייצור כיסויים למושבים לכל סוגי הרכב
03-378573
לבעלי חנויות ומוסדות
שרות מיוחד!
* קטיפה * אומגון * מורכו. אפשרויות גם ליחידים. הסקווש 9 ת"א
(26763)

מודעפון 03/38 38 38
שרות מודעות טלפוני 24 שעות ביממה לבעלי כרטיסי אשראי

מרוים 1986, ראשונה, פרטית, 17,000 ק"מ, מרוקקת + תוספות לרציניים בלבדי ביום. 052-289592, בערב. 03-791329 (20289)

מרוים 1978, אוברול + קבלות. 03-334614 03-7524413 (20548)

מרוים, 75, מצב טוב, ארגז פתוח 08-231824 (24973)

מרוים 1983, 10 נוסעים, ראשונה, מפירות בהזדמנות. 03-707081 (24001)

מהפך ברכב המשומש במכונית אפשטיין
20% במזומן 80% ב-36 תשלומים
פרטיות, מסחריות, טנדרים ומשאיות
03-411000
03-429695
קונים במזומן ובמחיר הוגן פרטיות, מסחריות, משאיות וטנדרים
(ראה מודעותנו בכל הסיווגים)
(21121)

רמי יפה ובניו
חלקי אוברול לכל סוגי המנועים פרטיות ומשאיות VOLVO, מרצדס, BMW, אאודי VW, אופל, סובארו
03-376372
03-376376
הסוטר 33 ת"א.
(21183)

סטריאו יוסי
מערכות יוקרתיות במחיר ללא תקדים
*
אוטוסאונד 500 ש"ח
רודסטאר 9000 במחיר 360 ש"ח
*
הכל ב-3 תשלומים!
*
אביזרי רכב יוקרתיים!
03-702702
הרואה 85 ר"ג (פינת ירושלים)
03-784954
הירדן 35 בני-ברק (פינת השומר)
(26316)

מרצדסים ב"ריכבית"
190 1986 + תוספות 14,500 ק"מ.
200 1986 + תוספות 9,000 ק"מ
מיד ראשונה, מחירון, אפשרויות למימון 80% מערך הרכב עד 25 חודש בריבית בנקאית. "ריכבית" ניהול פיננסים בע"מ 03-280841 03-286434
(22093)

מרצדס
4500

200, 1984, אוטומטית, יד ראשונה, צבע שמפ, כחדשה, 54,000 ק"מ מד גז, מחירון. 04-256030 (17522)

200, 1983, כל התוספות. עבודה. 03-843901 ביתי. 03-883288 (24280)

משאיות
4510

קונים משאיות מיד במזומן ובמחיר הוגן! מכל סוג ודגם "המכוניות אפשטייין"
03-429695, 03-411000
(11324)

נ.ס.או.
4520

סאאב
4540

סאאב 99, 1974, אוטומטית, 99, 1969, מנוי רלתות, דירות. 03-427228 (14417)

סובארו
4560

1000, 86, 14 000 ק"מ + תוספות. 03-993092, 03-9225121 (19160)

1200 ד"אל 1979, מצב מכני וחיצוני מצוין. 03-9125089 (25674)

לבעלי רכב סובארו!
חדש!!!
בחצי המחיר
צירות עם פעמון חדש תוצרת GLO
240 ש"ח

דיסק לל
חלפי איבות חדשים ומחודשים לכל סוגי הרכב
• בלמים
• מצמדים
• משאבות מים
• צירות
• הגאים
• משאבות ברקס
במחיר ובאיכות ללא תחרות
להשיג בחנויות ובמוסכים
03-338844
(25171)

SUBARU הרצליה
מכוניות חדשות ומשומשות
אביזרים לכל כלי הרכב. אפשרות החלפה, חניה במקום, שירות אישי. אפשרות אשראי. עבדו לסוקולוב 48 הרצליה 052-540818, 052-540786
(25293)

אוטו דודו
למה לך לרוץ!!!
אנחנו ניקנה ונימכור עבורך באחריות בתנאים נוחים
03-821227
סרטה 10 ת"א
(26463)

היכן תקבל תעודת אחריות ל-½ שנה בבדיקת רכב לקניה? רק ב"קומפיוטסט" תל-אביב
ת"א – היכל הספורט (שים לב רשלום) ראשל"צ – 03-941247
(15540)

לבעלי רכב SUBARU
צירות עם פעמון חדש
MADE IN JAPAN
200 ש"ח
לא כולל מע"מ
להשיג
"המדביק"
חידוש חלפים לרכב
סניף ראשי: בית אלפא 16, ת"א
03-377744
סניף בני-ברק: החשמונאים 7
03-787724
סניף ירושלים: תורה-בהור 1
02-714868
(15543)

לתשומת לב המפרסמים בלוח מעריב
כל המעוניינים להמשיך ולפרסם את מודעותיהם לאחר הפרסום הראשון, מתבקשים להתקשר למודען 333-251(03) (רב-קווי) ולמסור את מספר הפרסום הרצויים ובן את מספר הקוד כפי שהתפרסם בסוף המודעה.
הכוח לפרסום חוזר הוא ללא תשלום ותוקפה עד 4 שבועות מיום הפרסום הראשון.
בקשות לפרסום חוזר תתקבלנה כל יום עד שעה 18.00 ובערב שבת וחג עד שעה 11.00 בבקר.
הנהלת מעריב

המרכז לשיפוץ מנועי סובארו "בסובארו חולון"
מורשה יפואמו 03-805050
(10924)

הצ'בק 1300, 82, ראשונה + אביזרים, מצב מצוין. 03-221685 (16521)

1300, 1986, ראשונה, מסאלי, 8,000 ק"מ. 03-792916, 03-7513835 (14546)

1300, 1986, במצב טוב, חדשה. 03-394054 (14763)

1400, 1979, 2 דלתות ראשונה, מסם לשנה, 113,000. 03-731836, 03-732434 (13879)

85, 1300 + מזגן בוקר: 051-885210, ערב: 051-881948 (16641)

לך על בטוח לוח מעריב מכוניות

מכוניתך מחלידה? לנו הפתרון "פירומגן" חיסון נגד חלודה למכוניות חדשות ומשומשות באחריות!
ייעוץ חינם 03-9220725 03-923315
(18155)

נהגו דרוש
כיסויי טוויד אורגינליים לרכב מבדי ייבוא של
דוד פוגל ובניו בע"מ
ייצור, יבוא ושיווק. כיסויים פנימיים וחיצוניים לרכב.
להשיג בחנויות המובחרות – בכל רחבי הארץ
המפעל: חולון, אזור התעשיה הישן, רחוב הברזל 4 טלפון 03-342297
(21304)

סיאט 4620

סוזוקי 4580

בסוזוקי ראשל"צ
הספקה מיידית!
תן ישן – קח חדש
יתרה בתשלומים
מוסך מורשה
מחשב משוכלל
03-995643
03-9663939
הרצל 2 ראשל"צ
(26607)

בסוכנות סוזוקי הרצליה!!!
אספקה מיידית, נסיעת מבחן, אפשרות החלפה, אשראי. מבחר מכוניות משומשות.
קונים סוזוקי במזומן
סוקולוב 99 הרצליה
052-86966
(25271)

סוסיתא 4600

סיטרואן 4640

"המאגר"
המרכז הגדול ביותר בארץ לחלקי חילוף חדשים ומשומשים
★
מחירים נוחים אחריות ומשלוחים לכל הארץ
★
תואם מיוחדים למוסכי ההסדר
★
03-363145
03-353229
המאגר בע"מ
אזור התעשיה יהוד.
(26442)

סימקה קרייזלר 4660

עתיקות 4690

פולקסווגן

מרכז לשיפוץ מנועי פולקסווגן נייחים + מיפולים

השלמת ריפוד לפולקסווגן קומבי
ריפוד תקרה דמוי קאראוול ציפוי רצפה בגוון P.V.C ריפוד דפנות ... 03-785822 03-788566
(26608)

למה רק ב"קומפיוטסט" תקבל תעודת אחריות ל-½ שנה בבדיקת רכב לקניה?
המחשבים!!!
תל-אביב
מול היכל הספורט
שים לב לשלט!
ת"א – 03-330418
ראשל"צ – 03-941247
(26440)

מחירון "המדביק"
חידוש חלפים לרכב

הגאים מחודשים

לרנו 4/5	77 ש"ח
לסוסיתא מריוסף	77 ש"ח
לאסקורט/בורדה	77 ש"ח
לאופל קדט	77 ש"ח
לפיז מיטר	90 ש"ח
לסוזוקי	100 ש"ח
לב.מ.וו	120 ש"ח
לאאודי 80	125 ש"ח
לאלפא רומאו	100 ש"ח
לפיג'ו 404	87 ש"ח
לסובארו מדגמי 74-84	100 ש"ח
לפורד טרנזיט	100 ש"ח
ללנציה	90 ש"ח

ציריות מחודשות

לסובארו	160 ש"ח
לאסקונה	180 ש"ח
לרנו 9	125 ש"ח
לפיג'ו 104/204	80 ש"ח
לדיהטסו	160 ש"ח
לאאודי	160 ש"ח
לסוזוקי	160 ש"ח
לאריקה	160 ש"ח

מצמד ודיסק

לסובארו 1400/1300	64 ש"ח
לסובארו 1600	64 ש"ח
לפולקסווגן 1200/1300	65 ש"ח
לפולקסווגן 1600	67 ש"ח
לפורד קורטינה	64 ש"ח
לפיג'ו 404	75 ש"ח
לשברולט ג'.אם.סי	160 ש"ח

משאבות מים מחודשות

לפורד אסקורט	26 ש"ח
לסובארו	35 ש"ח
לפיז מיטר	29 ש"ח
לפיג'ו 404	30 ש"ח
לפיאט 127	40 ש"ח
לפיאט 850	55 ש"ח
לפורד אסקורט	26 ש"ח
לסובארו	35 ש"ח
לפיז מיטר	29 ש"ח
לפיג'ו 404	30 ש"ח
לפיאט 127	40 ש"ח
לפיאט 850	55 ש"ח

* כל המחירים אינם כוללים מע"מ.

חלקי החילוף המחודשים של "המדביק" מאושרים ע"י
מכון התקנים
המכון חיפה
מטעם התחבורה

סניף ראשי: בית אלפא 16, ת"א
03-377744
סניף בני-ברק: השומשונים 7,
03-787724
סניף ירושלים: החרש 1,
02-714868
(22509)

קבלת מודעות!
בימים 8.00 עד 20.00 [illegible]
לוח מעריב
* מבצע מיוחד!
03-738707
03-727630
לבעלי כרטיסי אשראי

صكنا من الامل

לך על בטוח לוח מעריב מכוניות

פיאט

פיזו

קרונים 4800

רנו 4828

דינמית

בית האופנועים הגדול בישראל

● 50 סמ"ק – מילונים + סטרטר חשמלי במבחר גוונים שמות וכבישים (אחרונים לשני רוכבים) מ-1,500 ש"ח
● נותרו מספר מצומצם של אופנועי יוקס "קרוס" לגילאי 16 (2 רוכבים) במבצע 3,440 ש"ח

"דוקטי" במבצע!

● 200 סמ"ק – "אוליבספט" "אינדורו" 31 כ"ס לבלימה אלוף עולם 3 שנים רצופות 10,500 ש"ח ● 350 סמ"ק – אלזדוסה 4 פעימות לכבישים ולשטח אירואלי לטיולים 12,211 ש"ח ● 650–350 סמ"ק – "ארחוחה" אופנועי כביש, ביצועים מהממים הקניה המוכה ביד חרו ולפי מבחן רדכים "אמור" ו"מורכב" 16,900 ש"ח (2/87)

קונים – מחליפים – מעמידים למכירה! אופנועים קטנועים ומילונים חדשים ויד-שניה אפשרות עד 12 תשלומים!

בית דינמית

המרכז הישראלי לאופנועים

צ'לנוב 37 ת"א 03-372890, 03-383151

ופתוח גם במוצ"ש

(19303)

הזהרו מחיקויים!

ביטוח מקיף לאופנועים!!! אוו היוחסים והמבצעים הראשונים

בעיר האופנועים

*

מכירה ותיווך

מיטב האופנועים היפניים יד שניה

*

מוסך מקצועי

אבזן וסוסקר. איתור תקלות בחשוב, ריתוכי אלומיניום מגנזיום ופלדה, צבעים פירלי וסיעלין, החלפה ואיזון במיכשור מיוחד

03-377292

דגם חדש SANYANG

קטנוע

150 סמ"ק

מסדרת דגמי LEAD

בעיצוב המשוגע ובטכנולוגיה של

● HONDA ●

אספקה מיידית במחירי היכרות 03-335305, 03-335310

(25930)

אופניים 4860

DAWES

אופני היוקרה מאנגליה

איכות ומחיר ללא תחרות

אבן גבירול 168 ת"א 03-451250

(22827)

אבזרים לרכב 4808

ביקוש רכב 4908

בתי-ספר לנהיגה 4816

חלפי רכב 4836

מכוניות להשכרה 4835

ס.שחר בע"מ

השכרת רכב

(24 ש') 03-995643

03-9663939

(17690)

אופנועים וקטנועים 4840

ב"קומפיוטסט"

ראשון לציון

רשוי שנתי ללא תור

8 דקות מת"א

(א. חנועיה ישן)

בדיקות קניה ממוחשבות

ראשל"צ – 03-941247

תל-אביב – 03-330418

(26623)

"הבלם" א. שולמן

מומחה לשיפוץ

★ משאבות ★ בלמים

★ בוסטרים

לכל סוגי הרכב

★ מעצורי אויר

למשאיות ואוטובוסים

מורשה מטעם משרד התחבורה

03-371048

כל העבודות באחריות

רח' ריב"ל 5 ת"א

(11846)

טומי קאר

סוכנות פיאט

אבן גבירול 168

03-449139

03-446743

החלפת רכב ישן בחדש

(16118)

קבלת מודעות!

מ-8.00 עד 20.00 רצוף

לוח מעריב

* מבצע מיוחד!

03-738707

03-727630

לבעלי כרטיסי אשראי

מלבושים למכוניות
4958

לסכירה פלאיפון, בהזדמנות, לא בשבת. 050-2268

מכירה ושרותים
5000

מציעים למכירה
5010

לתשומת לב המפרסמים בלוח מעריב

כל המעוניינים להמשיך לפרסם את מודעותיהם לאחר הפרסום הראשון מתבקשים להתקשר לטלפון 03-251133/4 ורבקוין ולמסור את מספר הפרסום הרצויים וכן את מספר הקוד כפי שהודפס בשוליים בסוף המודעה.

הכנת לפרסום חוזר היא ללא תשלום ותוקפה עד 4 שבועות מיום הפרסום הראשון.

בקשות לפרסום חוזר מתקבלות כל יום עד השעה 18.00 ובערב שבת וחג עד שעה 11.00 בבוקר

הנהלת מעריב

צא לחו"ל בראש שקט
03-483262

מזכירות אלקטרוניות
מערכות טלפון
רב קוויות/ממוחשבות

ציוד לשיכפול קסטות

אותיות דביקות
5055

אסטרולוגיה
5070

אריזות
5075

בולים ומטבעות
5090

בעלות ובידור
5180

בריאות
5120

בתי אבות
5130

גינון
5155

גרפולוגים
5170

הובלות
5195

הלוואות
5210

ב.י.פ.א חברה לפיתוח בע"מ
הובלת חומרי מחצבה ובנין

"מהפכה בשיטת תשלומי ההלוואות"

קונים ציוד משומש למסעדות קונדיטוריות אימפליים ומפבחים תעשייתיים

חוצים לקנות
5020

אבידות
5030

אופנה
5040

אומנות
5050

אחים מועלם בע"מ
מציעים:
1000 עד 5000 ש"ח
לשכירים צבא קבע ומורים
כנגד 2 ערבים ותלושי משכורת!
03-739422
בהנהלת סמי ואילן

הלוואות לפיתוח עסקים! לסימון יבואן לרכישת ציוד ורכב

לא צריך ערבים! בשיחת טלפון אחת ההלוואה ביד
03-290908

הלוואות וביטוחים בתנאים נוחים לעובדי מדינה והוראה בלבד

פריים 2000 בע"מ
מהפכה בעולם ההלוואות לשכירים!
הלוואות נוחות בתנאים מיוחדים לשכירים בלבד!
03-623278/9, 03-622042

הלוואה ללא ריבית!
9,000–1,800 ש"ח
ב-36 תשלומים שווים וצמודים!
תכנית חסכון וביטוח חיים

רדיו וטלוויזיה

א.א.ב. בע"מ
זיפות וסיוד גגות
03-706321, 03-703795, 02-722125

טל השחר
קבלנים ויועצים לאיטום ובידוד

זיפות וסיוד גגות
תפרי התפשטות
איטום: מקלטים
קירות חלונות וסדקים
מדה
יצירת שיפועים
בדיקה וייעוץ חינם
03-226647
03-5365195

קבוצת יעקב
זיפות וסיוד גגות
תנאי תשלום נוחים
אמינות ומיומנות!

פנסיון + אילוף כלבים

חיסול הדברה
5280

סלע
הדברת מזיקים באחריות
03-473271
03-498151

חיפושי קרובים
5300

חקירות
5310

חקלאות
5320

טיולים
5330

מחשבים
5250

מלבושים
5360

מרקסטים
5380

כלי נגינה
5390

קבלת מודעות!
מ-8.00 עד 20.00 רצוף
לוח מעריב
* מבצע מיוחד!
03-738707
03-727630
לבעלי כרטיסי אשראי

مكان العمل

לך על בטוח לוח מעריב מכירה ושרותים ד'

מבצע!!! "סלניק פסנתרים"

חדשות "כלי-זמר"

40 חנויות "כלי-זמר" לרשותך בכל הארץ

סניף ראשי: ת"א, דיזנגוף סנטר. טלפון: 03-298251

סניף הקניון: פתוח גם במוצאי שבת

מבצע מיוחד
לקבלת מודעות לוח מעריב
(משפחתיות)
24 שעות ביממה
885-885

"מרכז הפסנתרים" נאה להציג:

בפסנתרים

אל תתפשר ואל תתפתה
יעוץ ושירות מקצועי
רק אצל ריקרדו
החלפה, השכרה, מכירה תיקון וכוונון פסנתרים
03-285386

כלי עבודה

כספות

לימודים

מאזניים ומאזני גשר

5415

מדבקות

5417

סילקורף
הדפסת המדבקה בדפים, ברציף ולמחשב
4 צבעים פרוצס
03-657708
03-658744

מדחי כלים

5420

מוסכים

5430

מוצרי חשמל

5448

מזגני אויר

"הקוטב הצפוני"
★ שווק ★ התקנה
כל סוגי המזגנים
יחידות מיזוג מרכזיות
03-268731
03-264954

מילא נווש דן
אלקטרה תדיראן
אל תקנה לפני שתשווה!!
"מילא" בצלאל 136 גבעתיים

מכון המזגן

הטלפון שישנה לך את הקיץ!
03-269675
מזגנים חדשים
ב-12 תשלומים!!!
שנתיים אחריות
למדחסים משופצים!

מזגני תדיראן

עד 10 תשלומים
ללא ריבית והצמדה
מכירה שירות תיקונים
03-375028
03-372195

בית המזגן

כל המזגנים במחירי מבצע
חסר תקדים!
טלפון: 03-731152
★ אחריות כפולה
★ צוות מומחים!
רק עד טלפון אחד כדי להיווכח!
בית המזגן

"צקלון" – פ"ת
כל סוגי המזגנים
ייעוץ חינם

מזגני זהר

מזגני חלון ומפוצלים
שרות ואחריות
תדיראן
ייעוץ טכני חינם
תנאי אשראי נוחים
03-228080
03-236893
03-240639

מזגנים!

עד 18 תשלומים
הנחות למזומן
עד 25%!
גל קור מיזוג אויר
03-725075 ר"ג
053-339617 נתניה
★ מזגן מפוצל דירתי
★ אלקטרה ★ אמקור
★ תדיראן
★ פת (לשעבר זוהר)
מחלקת שרות:
03-700476 ב"ב

בר – טל

מיזוג אויר
הספקה והתקנת מזגני אלקטרה
תוך 24 שעות
טלפון: 03-655078

מחשבים

5460

מבצע ציוד חדש
מוניטורים מ-185 ש"ח
מדפסות מ-195 ש"ח
ועוד... עד גמר המלאי
מרכז פריזמה מחשבים

מחשבים מתקנים ב:
"צ.ס.ד. שרותי מחשב"
בדיקה ללא תשלום!

"רשתות" כבלים
לתקשורת מחשבים
הכנת תשתית כבלים
לכל סוגי מחשבים
טל. 03-339114

מכונות גלידה וברד

5510

מלכת מכונות הגלידה
CATABRIGA
בביתן 29 ביריד
"קרור סגל"

"קרור סגל" מודיעה
הגיעה מלכת מכונות הגלידה
CATABRIGA

מכונות כביסה

5520

מכונות תפירה

5540

מכונות תמרים

מסעדות וקייטרינג

5600

מערכות קול

5620

מצלמות ומדידה

מכון משרדי

מכונות גיהוץ

מכונות כתיבה ושיכפול

5530

ניקיון ופוליש

5670

אל-רבב בע"מ

★ אחזקת מבנים
ושרותי נקיון
★ ניקוי כל סוגי השטיחים
ספות ובורסאות
03-5464186, 03-5463761

מקררים

5640

להשכרה ומכירה

מקררים
חשמליים
כל הגדלים
.03-224627

נשק ותחמושת

5685

הגן על עצמך
מפני כדורים
וסכינים

סירות וגלשנים

5700

סירות מירוץ
חדשות ומשומשות
סירות גומי

"פנינת הים"
וי גרירה
תיקונים במבצע
200 ש"ח

ספורט ותחביבים

5710

למכירה
מגלשות מים
במרכז הארץ

ספרים

5720

עתיקות

5740

פאות

5750

ציוד בנין

5780

ציוד למסעדות

5785

קונים ציוד משומש
למסעדות קונדיטוריות
איטליזים ומטבחים
תעשייתיים

ציוד רפואי

5795

ציוד תעשייתי

5800

צילום

5840

ליסוד צילום
בתחביב
ובמקצוע

ציפוי אמבטיות

5820

ציפוי אמבטיות
"זאב"
חידוש אמבטיות בביתך
בכל הארץ ובאחריות

קוסמטיקה

5848

קופות רושמות

5858

קורסים

5859

מרכז הדרכה
למחשבים ופיתוח
חשיבה יצירתית

קיט ונופש

5868

רהיטים

5870

ריפוי ועיסוי

5885

שטיחים

שיש ומוצריו

שמלות כלה

שיעורים

שעונים

חוצי בשר ועופות

אולמי
שושן

יואב ובניו

לך על בטוח לוח מעריב

ריפוי ועיסוי
5885

לעיסוי טוב מהסס, מחכיך בבית מלון. 053'610992, 053'619388
(17318)

לסוחרים סוגיסיות, לעבודה במשך גבה בין 16:00-13:00, 052'546089
(16482)

חריטים
6080

שידוכים
7000

"שיפוצי עבודות" רפואים כלים: צבע – מסמים – קרמיקה – מודעות. 03'315236
(21580)

חברה קבלנית בע"מ לבנין ושיפוצים מכל הסוגים
עבודות בנין, טיח
ריצוף
וחדרים על הגג
באחריות מלאה

קבלן מורשה) 03'884853, 03'894732
(26564)

יואב ובנין
מבצעים כל עבודות
השיפוצים
והצבע
באחריות מלאה!
03'778608
(26893)

שמחות
5980

י.ח.ד בע"מ
יבואנים וסיטונאים
לציוד וכלים

הכל על חשבון
אולמי
שושנים
•
חתונה
•
בר מצוה
•
ברית מילה
מאכלים מיוחדים
המסגר 45 ת"א
03'335444
(20818)

"סתי סמייל"
מסג' תלומי נועז רק
03'821617 ש"ח 15

שרותי משרד
5943

שטיחים
5900

שיש ומוצרין
5903

שמלות כלה
5920

שיעורים
5925

תכשיטים וכלי כסף
5970

שטיחים
5930

חנויות בישול ואפיה
5980

חדרי שינה
ומזרונים
קונים
ב"דימור"
מבחר עצום של
כל סוגי המזרונים
"עמינח" "סילי"
"פרדייז" "מפי"
"עמאויר" במחירים
הזולים בארץ!!!
ובאספקה
מיידית!!!
"דימור"
ארלוזורוב 53
תל-אביב
(23074)

הכרזות
7088

חוגים
7080

צעירות יפות
ואקסקלוסיביות
לליווי ובילוי!!!

בית ספר
לידידות
נמשכת ההרשמה

ליווי סטייל חו"ל!!!
"ווגס" המשרד הטוב
בארץ

לוח
ירושלים

דירות
1000

וילות ובתים
1050

משאים ודירות גג
1055

בתי כפר ומשקים
1060

קבלנים מציעים
1100

(LOPIAN ASSOCIATES) 02'521038
(20570)

ציוד רפואי

ציוד תעשייתי

ציוד בנין

ציוד משרדי

ציוד אמבטיות

קוסמטיקה

מכונות דואנשיות

קודמים

מכתבים

صكنا من الاصل

صكنا من الرمل

לך על בטוח לוח מעריב ירושלים/חיפה

ד'

דירות נופש
1170

בפרדס 3, מרוהט לאופנה, מפסגבר + טלפון 02'663015 ,02'226460 (17302)

דירות למכירה
1250

4 חדרים ויותר
1300

דירה לוקסוס בשמשוני 5 קיבר לדצי־ים בלבדי 02'639738 ,02'224489 (59761)

5 בשכונת אדים, 156 מ"ר, ק"ב, 02'223052 02'720585 133 000 (6386)

בכנות 4 + מרפסת, בויסה (11555) 02'283070

בגבעת החרושה, אבן 50 מ"ר, מחסן (13980) 02'361347

בנוה נוים 5, 2 קומות, נוף + גינה (16740) 02'221154 ,58,000

ישרס
(נכסים ופיתוח) בע"מ

מציעה למכירה

בפסגת זאב

דירות 4 חדרים
במחיר מבצע
סופגים את
עליית המחירים
מחיר:
החל מ־61,375 דולר
כולל מ.ע.מ ופיתוח
ערבות בנקאית
צמודה
★ משכנתאות והלוואות
★ הנחה למשלמים במזומן
★ תנאי תשלום נוחים
★ כניסה: נובמבר 87

נציג המכירות יפגוש אותכם באתר הבניה
בשבת 10:00 – 14:00
השעות לאחר במשך כל ימות השבוע

משרד מכירות:
ישרס, רח' שמאי 8
טלפון: 02'221995,
02'221216 בשעוי
שבת 02'867944

(17038)

3–3½ חדרים
1350

2–2½ חדרים
1400

דירות בשכר חודשי
1500

דירות בדמ"פ
1600

ביקוש דירות
1700

עסקים
2000

להשכרה באזור התעשיה תלפיות סטודיה + אולם

110 מ"ר כל אחד, מתאים לסוסך, אפשרות לאחד את 2 האולמות, 02'616778 יומן (בעבודה) 02'234235 (17874)

מחסנים
2400

חנויות
2200

משרדים
2250

מבני תעשיה
2300

מגרשים
2350

מכוניות
4000

אאודי
4020

אוטוביאנקי
4040

אופל
4080

אמריקאיות
4140

ב.מ.וו.
4160

ג'יפים
4180

דייהטסו
4240

וולוו
4300

מזדה
4340

מנדרים
4360

לנציה
4420

מיצובישי
4480

סובארו
4560

סוזוקי
4580

סיאט
4620

סיטרואן
4640

פולקסווגן
4680

פורד
4700

פיאט
4720

פיז'ו
4740

רנו
4820

אופנועים וקטנועים
4840

ביקוש רכב
4900

מכירה ושרותים
5000

מציעים למכירה
5010

אבידות
5080

בריאות
5120

הלוואות
5210

וידאו טייפ
5240

חיות בית
5270

טלויזיות
5350

כלי נגינה
5390

מוצרי חשמל
5440

מזגני אויר
5450

מחשבים
5460

מכונות תפירה
5540

מערכות קול
5620

ציוד בנין
5780

ציוד למסעדות
5785

מכשיר שווארמה, מכונת פלפל, מכונת גלידה אמריקאית, 02'536056 (192471)

צילום
5810

קיט ונופש
5860

ריפוי ועיסוי
5885

שיעורים
5925

שפוצים
5930

שידוכים
7000

בידור
7010

הדרכות
7030

לוח חיפה

דירות
1000

וילות ובתים
1050

בתי כפר ומשקים
1080

קבלנים מציעים
1100

בבניה ברמת־אשכול, קומה עליון 5 חדרים, נוף פתוח. 04'257437 (16891)

הודעה למגדלי ומשווקי בצל יבש מזן "בן שמן" ("ריברסייד") ו"מצרי"

בתוקף סמכויותיה לפי צו הפיקוח על מצרכים ושירותים (ירקות) תשכ"א–1961 (להלן "הצו") מודיעה בזאת המועצה לייצור ולשיווק של ירקות להלן "המועצה" כי:
(א) אין להכניס לאיסום או לקירור ו/או לשווק בצל יבש מזן "בן שמן" ("ריברסייד") (להלן – "בצל") ו/או לעשות בו כל פעולה אחרת מהפעולות המצויינות בצו – אלא בהיתר מיוחד בכתב ומראש שיש לקבלו מהמועצה ולהציג עפ"י תנאי ההיתר וההוראות המועצה.
(ב) אין להכניס לאיסום או לקירור ו/או לשווק בצל ו/או לעשות בו כל פעולה אחרת כאמור בצו – מעבר ליום ו' בטבת תשמ"ח – 27 בדצמבר 1987.
(ג) תקופת השיווק לבצל "בן שמן" חלה בין התאריכים ד' בתמוז תשמ"ז ה-1 ביולי 1987 ועד ו' בטבת תשמ"ח 27 בדצמבר 1987.
הפרת האמור לעיל כולו או חלקו תהווה עבירה על החוק והמועצה תפעל באמצעים חוקיים העומדים לרשותה לסיכול העבירה לרבות תפיסת אמצעי הובלה ולהעמדה לדין של עוברי העבירה.

ש. עופר, מנכ"ל המועצה

המועצה לייצור ולשיווק של ירקות

הועדה המקומית לתכנון ולבניה חדרה

הודעה לפי סעיף 149 לחוק התכנון והבניה תשכ"ה–1965

נמסרת בזה הודעה בהתאם לסעיף 149 לחוק הנ"ל כי הוגשה לועדה המקומית לתכנון ולבניה ר"ג (להלן – הועדה המקומית) בקשה להחזרת הקלה בנוסף, בגוש 6205 חלקה 333 רח' גאולים 7 והיא: הקלה 6% משטח החלקה ו-10% בקב בחדרים צדדיים.
כל המעוניין הרואה את עצמו נפגע על ידי אישור ההקלה הנ"ל יוכל לעיין בתכנית ולהגיש התנגדות מנומקת לפרטיה. ההתנגדות צריכה להימסר לידי הועדה המקומית במשרדי אגף ההנדסה רח' המעגל 26 ר"ג תוך שבועיים מיום פרסום הודעה זו בעתונות.

בכבוד רב
אורי עמית, ראש העיר
יו"ר הועדה המקומית לתכנון ולבניה ר"ג

עיריית הרצליה חוק התכנון והבניה תשכ"ה-1965
הועדה המקומית לתכנון ולבניה מרחב הרצליה

הודעה לפי סעיף 149 לחוק התכנון והבניה תשכ"ה–1965

נמסרת בזה הודעה, בהתאם לסעיף 149 לחוק הנ"ל, כי לוועדה המקומית לתכנון ולבניה מרחב הרצליה הוגשה ע"י לוים מאירה ויעקב, ... בקשה להקלה ... גוש 6518 חלקה 287 ...
כל המעוניין יוכל לעיין בבקשה הנ"ל במשרדי הוועדה המקומית ... תוך שבועיים מיום פרסום מודעה זו.

אלי לנדאו
יושב ראש הוועדה המקומית לתכנון ולבניה מרחב הרצליה

עיריית עפולה
הועדה המקומית לתכנון ולבניה

הודעה לפי סעיף 149 לחוק התכנון והבניה תשכ"ה–1965

ניתנת בזה הודעה כי הוגשה לועדה המקומית לתכנון ולבניה עפולה בקשה להיתר הקלה ע"י ... בגוש 16661 חלקה 3 ...
י. אביטור
מ"מ ראש העיר
יו"ר ועדת משנה של הועדה המקומית לתכנון ולבניה עפולה

18643/פר
פקידת משימת הכלל ומרחב חיפה, תשכ"ט-1969

הודעה על ביטול צו כינוס ופשיטת רגל

חוק התכנון והבניה תשכ"ה 1965 מרחב תכנון מקומי חיפה

הודעה בדבר הפקדת שינוי תכנית מתאר מקומית

נמסרת בזה הודעה, בהתאם לסעיף 89 לחוק התכנון והבניה תשכ"ה-1965, כי במשרדי הועדה המחוזית לתכנון ולבניה מחוז חיפה ובמשרדי הועדה המקומית לתכנון ולבניה חיפה מופקד, ...
משה גלזר
יושב ראש הוועדה המחוזית לתכנון ולבניה מחוז חיפה

חוזרים לעתונות טובה
דבר
קרא מחר
דבר השבוע

השטחים:
צה"ל, גוש אמונים והמחתרת
עמוס עוז, חגי אשד, אמיר אורן, מרבה ציטוק, מנחם פרומן, אוריאל בן עמי

גורבאצ'וב
פרופ' אמנון סלע

טנקים, תנינים, מצנחים וכל השאר
הברית "כללי" מחלקת דיוויד
מרדכי אבניאלי

להפור את הארץ
פרשיות ריגול שהסעירו המדינה
דוד פריחקן

דני רובינשטיין, ברכות גיא, מאיר אבירה, אבידמת גולן, נחמה גל, ישראל לנדרס, יגאל משיח, נתן רוטן, יאיר גרבוז, יגאל תומרקין, אוריאל הדר, עמי ריקבל, עדית גזמני, אילנה בק, אהרן כהן

להשיג בכל הקיוסקים בארץ

הסוכנות היהודית לא"י
ועדת המכרזים הכוללנית אזור תל־אביב

מכרז מס' 71/25/87
מכירת 12 מכוניות משומשות

1. הסוכנות היהודית לא"י (להלן "הסוכנות") מזמינה בזאת הצעות מחיר לרכישת המכוניות הבאות...
1. 2 מכוניות נוסעים רנו 4 1981
2. מכונית נוסעים רנו 18 1979
3. 3 מכוניות נוסעים פיאט 131 1980–1981
4. 1 מכונית נוסעים פיג'ו 305 1982
5. מכונית נוסעים סובארו 1600 סטיישן 1983
6. 2 מכוניות נוסעים סובארו 1300 1981
7. ג'יפ סוזוקי 4X4 – 1979
8. פולקסוואגן מסחרי טרנספורטר – 1980

עיריית באר־שבע
מכרז מס' 13/12/87
דרושים

תואר המשרה:
★ ממלא מקום מנהל בי"ס מקיף ד'
★ מ"מ מנהלת ביה"ס התורני לבנות

הכישורים הדרושים:
1. השכלה אקדמית בתואר ב.א. או ב.ס. רצויה השכלה בתואר מ.א. או מ.ס.
2. רצוי בוגר/ת הקורס האקדמי הדרשוני להשכרת מנהלים, או בוגר/ת בסמנת מינהל החינוך בחוג מההשכלה האקדמית.
3. בעל/ת רשיון הוראה קבוע ותעודת ותק וניסיון בהוראה בבי"ס על יסודי בארץ, שבהן הצליח/ה המועמד/ת בהוראה ובחינוך.
4. נסיון במינהל החינוך או במינהל הכללי, כגון: סגנות, ריכוז מגמה או שכבה, ריכוז מקצוע, ריכוז חינוך חברתי.
5. ידיעה מקרצוה מינהל החינוך. חוקי החינוך ותקנות החינוך.
6. כושר הבעה בכתב ובעל־פה, וכושר לקיים מגע עם מוסדות ורשויות ציבוריים.
7. כושר לנהל צוות ולקיים יחסי עבודה תקינים.
מועמדים בעלי הכישורים הנ"ל, יגישו מועמדותם בכתב, בציון קורות־חיים, אל עיריית באר־שבע, מחלקת המנגנון, עד יום ד', כ' בסיון תשמ"ז, 17/6/87.

בכבוד רב,
מ. זילברמן, ראש העיריה

מועדון מטיילי מעריב
לגלות עולם נסתר עם מדריכי נאות הכיכר
דרום אמריקה

המסלול המקיף
32 יום. אקוודור, פרו, בוליביה, ארגנטינה וברזיל
22.9 ,14.7

המסלול האטלנטי
23 – 20 יום.
לברזיל וארגנטינה.
30.7

ביצוע: נאות הכיכר

מועדון מטיילי מעריב
לקבלת פרטים:
טל. 03-439207 קרליבך 2 ת"א

3–3½ חדרים

3, בקרית־נורדאו, מסודרת, ק"א, ק"ע + חבלה + דוודים. 053-51634 (10755)

בהרצמות 3 + פ"א, בקרית־נורדאו, סף מסוכן לים. 053-58129 (12493)

3½ יוקרתית + חדר מכון, 24 מ"ר + מחסנים + חניה. 053-336371, 053-612040 (17854)

2–2½ חדרים

2 מסודרת במרכז חניה + מלפון + ארונות + דוודים. 053-415853 (16743)

2 חדרים ביונתן, קומה ד' + דוודים + מלפון. 053-27891 (9605)

דירות בשכר חודשי

דירת 2, מרוהטת, ליד הים. 053-612316, 053-51327, 02-813113 (10448)

בקסריה, לשכרה בית מסחר, מוד הם קומפלט. "אנגלו־סכסון" נתניה. 053-28290 (22194)

מכירה ושירותים
5000

חכלת דירה, מכשירי חשמל אמריקאים, כלים. 053-23007, 053-332676 (16422)

לוח אשדוד

3–3½ חדרים

3½, 110 מ"ר, 57,000, פינוי מיד בערב. 055-25860 (22994)

3, קרב, מטבח, חניה, הרבקם 280. 03-993781, 08-472024 (15002)

2–2½ חדרים

בהרצמות 2½ מסודרת, ק"ר + דוודים + מלפון. 052-453098 בערב. (23886)

למכירה, באשדוד, 2 חדרים, קרקע. אפשרות משכנתא. 055-22289 (6116)

באזור ו' 2, 52 מ"ר. 055-22482 בערב. (18820)

מכוניות
4000

83, 1300 ד"אל, פורה, כחדשה, מסם לשנה + תוספות. 055-56694 (25989)

לוח באר שבע

דירות
1000

בעיר, כמעט חדש דלה + גנה, ס"מ. 02-765447 (11352)

4 חדרים ויותר
1300

בעיר 4, חדרים מסודרת, 057-958450 (9582)

בעיר, 4 חדרים, ק"א, מסודרת, בהרחבות, בערב. 057-958476 (7626)

3–3½ חדרים

בעיר 3½, ק"ב, למכירה/להחלפה בערב הארץ. 052-84835 (12015)

2–2½ חדרים

דירה להשכרה 2, ק"ב, בשיכון ד' (15964)

הרצאות

הרצאה כלא ריבוע 9,000. מלפון 04-665774 (14796)

ריפוי גבות

תקלאות

בני גבינה

תקליטים

ריקון וכליים

רוהיטים

ריפוי ועיצוב

שידוכים
7000

בן זוג

בת זוג

הכרויות
7030

לוח נתניה

דירות
1000

ברמת־פולג, וילה מפוארת, 6 חדרים, 320,000 דולר. 053-52525, 053-342190 (21829)

4 חדרים ויותר
1300

בנתניה, דירה, 4 חדרים, מסודרת. 053-330732 (10557)

5 חדרים ללא מאמץ! בנתניה מבצע מכירות מיוחד

אוטו'קאיות
4040

ב.מ.וו.

דייהטסו

הונדה

מאזדה

מרצדס

מיצובישי

מוסקוויץ'

סובארו

סוזוקי

פיאט

פולקסוואגן

פורד

פיאט

רנו

מלפונים למכוניות

מכירה ושירותים
5000

מכוניות
4000

טויוטה

אודי

אוטוביאנקי

אוסטין

אופל

מכוניות

טלבוט

אופנועים

עסקים
2000

משרדים

מבני תעשיה

מגרשים

דירות בשכר חודשי
1500

ביקוש דירות

דירות בתים

3–3½ חדרים

4 חדרים ויותר

4 בכרמל, ק"ג, שירותים כפולים, יפה + נוף + מרפסת גן + דוודים. 04-246611 (7676)

ישרס
(נכסים ופיתוח) בע"מ

מציעה למכירה
בווה שאנן
רח' נתיב חן 75

דירות 5 חדרים
במחירי מבצע
* מרכז בקאות צמודה
* משכנתאות והלוואות
* כניסה מיידית

נציג המכירות יפגוש אתכם באתר הבניה
בשעות: 10:00–14:00

משרד מכירות: "ישרס"
רח' קרן היסוד 62
טלפון: 04-708268
יגל, קרית ביאליק,
קרן היסוד 70 טלפון:
04-703925, 04-711888
(17034)

صكنا من الاجل

صكنا من الرمل

לך על בטוח לוח מעריב

ד'

מכרזים

חברת "מבני תעשיה" בע"מ

רח' קרליבך 29 תל אביב, 67132

קרא/ז מכרז מס' 4/87

למכירת רכב

החברה מציעה למכירה את כלי הרכב הבאים:

מס' רישוי	דגם	נפח מנוע	רשיון בתוקף	אביזרים נוספים
55-832-83	וולוו 244 אוטו'	1,784 סמ"ק	13.2.88	מזגן + רדיו
15-776-81	פיאט 131	1,585 סמ"ק	1.6.87	מזגן + רדיו
59-697-82	טלבוט סונבאם	1,555 סמ"ק	23.6.87	מזגן + רדיו

המכוניות בשרות תקינה.

ניתן לראות את המכוניות בחניון השופטים, ברחוב השופטים 36, תל אביב, החל מיום ה', 11.6.87, בין השעות 10.00 – 14.00.

את ההצעות בעד כל כלי רכב בצירוף המחאה בנקאית לפקודת החברה בסך 10% מגובה ההצעה, יש להגיש במעטפה סגורה עד ליום 19.6.87 בשעה 10.00 לתיבת המכרזים של החברה.

המכירה במצבן כרגע.

הקונה יעביר הבעלות על שמו ועל חשבונו ביום הקניה.

אין החברה מתחייבת לקבל את ההצעה הגבוהה ביותר או הצעה כלשהי.

רשות הדואר

מתפרסמת בזה הצעות לאספקת:

מכרז מס' 9/87 –

מיגנום מפסים

מכרז מס' 23/87 –

שירותי גרירת רכב המשרד

מפרטי הצעה ופרטים נוספים אפשר לקבל במחלקת אפסנאות ומחסנים רח' ליאונרדו 18 ת"א טל' 623193, בימים א'–ה' בשעות 8.00 – 13.00 חדר מס' 316.

ההצעות יש להגיש בירושלים לא יאוחר מיום 2.7.87 שעה 12.00 בצהרים.

רשות הדואר אינה מתחייבת לקבל את ההצעה הזולה ביותר או איזו הצעה שהיא או להזמין את כל הכמות מאותו ספק אחד. הצעות במכרזים לא תוקבלנה.

החברה למשק וכלכלה של השלטון המקומי בע"מ

מכרז פומבי

ליצור, אספקה והתקנה של סככות המתנה

בתחנות אוטובוסים ברשויות מקומיות

סכ/3/1987

1. מתבקשות בזה הצעות ליצור, אספקה והתקנה של סככות המתנה בתחנות אוטובוסים בתחומי הרשויות המקומיות בישראל.
2. את מסמכי המכרז ניתן לקבל במשרדי החברה למשק, וכלכלה של השלטון המקומי בע"מ, מרכז השלטון המקומי בישראל רח' הפטמן 3 תל אביב, תמורת 350 ש"ח שלא יוחזרו החל מיום הופעת מודעה זו 18.6.87.
3. על המשתתף במכרז להמציא ערבות בנקאית ע"ס 70,000 ש"ח.
4. פגישה לקבלת הבהרות תתקיים במשרדי החברה ביום ראשון 5.7.87 בשעות 15.00 – 16.00.
5. פרטים נוספים ניתן לקבל בימים א' – ה' בין השעות 9.00 – 12.00 בטלפון. את המעטפות הצעה יש להפקיד בתיבה אישית בתיבת המכרזים שבמשרדי החברה עד יום א' 12.7.87 שעה 12.00.

אין החברה מתחייבת לקבל הצעה הזולה ביותר או הצעה כלשהי.

קלמן דינס
מנהל כללי

משרד החינוך והתרבות

המחלקה לבינוי נכסים אפסנאות ומשק

רח' שבטי ישראל 34 ירושלים – 91911

מכרז מס' 7/87

מתפרסמת בזה הצעת מחירים

להובלת ציוד וריהוט

במבני משרד החינוך והתרבות בירושלים

1. מפרטים ופרטים אפשר לקבל אצל: א. הגב' עדית צמח, המחלקה לבינוי נכסים, רח' שבטי ישראל 34, ירושלים, מיקוד 91911, טל' 278276.
2. את ההצעה יש להגיש לא יאוחר מיום 24.6.87 שעה 12.00 לתיבת המכרזים, שנמצאת במדור המכרזים והרכישות, בנין א', רח' שבטי ישראל 34, ירושלים, מיקוד 91911.
3. יתקבלו הצעות של חברות מורשות להובלה ומכלות בירושלים בלבד.
4. סיור קבלנים יערך ביום חמישי, 18.6.87, בשעה 10.00, בחדרו של מר קבין ממ' רח' שבטי ישראל 34 ירושלים. קבלן שלא ישתתף בסיור לא תובא הצעתו לדיון.

משרד הבטחון - חטיבת המכירות

ניתנת בזאת הודעה לציבור על

מכירת טובין

כל פריט מהווה סעיף נפרד לכל אחד מהמכרזים המפורסמים במפרסם. המציע רשאי להגיש הצעות לגבי סעיף אחד או יותר. תנאי תשלום: 40% במזומן, 60% בהמחאה בנקאית. הפריטים מהווים פריטי מכירה שונים.

מכירת מפרטי המכרזים תחל ביום שני, 15.6.87, במחסני המכירות, רח' הארבעה, מגדל 12 א', הקריה תל-אביב. שעות הקבלה: בימים א'–ה' בשעות 8.30 – 12.30 בימים א'–ה' גם בשעות 13.30 – 14.30.

מכרז מס. 116/87/07

טובין בכושר גבוה: משחות אטימה אסבסט, אביזרי נשק

טובין בכושר נמוך: צמיגים מסוגים שונים

ימי סיור: 21, 23, 25, 29 ביוני 87, במשרדי המכירות.

מועד אחרון להגשת הצעות ב-06.07.87 עד שעה 10 לפנה"צ.

מכרז מס. 117/87/06

חלקי-חלוף לרכב, צמיגים, כלי-עבודה וחלקי-טלפון

ימי סיור: 23, 25 ביוני 1987 במשרדי המכירות.

מועד אחרון להגשת הצעות ב-29.06.87 עד שעה 10 לפנה"צ.

מכרז מס. 119/87/06

ציוד בכושר גבוה – תוסרים

ציוד בכושר נמוך – ציוד צילום, ח"ח לרכב, מכונות צילום מסמכים, כבלים, קופסאות פלסטיק קטנות, גלילי איטוק ומפתח איטוק, עוצמית מינולטה 1600 מ"מ, בלוני המצן, ציוד מחשבים, קופות פלדה וכספות

תאריכי סיור: 24, 25 ביוני 1987.

מועד אחרון להגשת הצעות ב-29.06.87 עד שעה 10 לפנה"צ.

מכרז מס. 120/87/07

ציוד בכושר גבוה – משאבות בלמים, חלפי ציוד הדמה, אביזרי עזר לנשק, פריסקופים אישיים, תיבות נשיאה למשקפת, ח"ח לרכב, חלפי טנק שוט

תאריכי סיור: 1, 2 ביולי 1987.

מועד אחרון להגשת הצעות ב-06.07.87 עד שעה 10 לפנה"צ.

מכרז מס. 122/87/06

רכב מסוג פורד טרנזיט, ג'יפים דגם CJ-6, רכב נוסעים תוצרת פורד, רנו 4 ומסוגים שונים. תלת-קטנוע

ימי סיור: 17, 18 ביוני 1987, בין השעות 8.00 – 11.30.

מועד אחרון להגשת הצעות ב-22.06.87 עד שעה 10 לפנה"צ.

שרות בתי הסוהר

מבקש הצעות מחיר למכרזים הבאים:

1. מכרז 42/87 תיבה 1
הפקת בטאון שב"ס – 5000 עותקים בהתאם למפרט

2. מכרז 43/87 תיבה מס' 2
צלחות עמוקות למרק מפלסטיק בצבעים כחול ואדום 5000 יח' מכל צבע
צלחות שטוחות למנה עיקרית בצבעים כחול אדום 5000 יח' מכל צבע

3. מכרז 44/87 תיבה מס' 3
תבניות נירוסטה לתנורי אפיה 58.5x8.5 ס"מ עומק 4 ס"מ – 150 יח'

4. מכרז 45/87 תיבה 4
מפה שעוונית בצבע לבן עובי 0.05 מ"מ ברוחב מטר, 2000 מ'

5. מכרז 46/87 תיבה 5
ארון לחם מאלומיניום עם איוורור 1x2x0.60 – 15 יח'

6. מכרז 47/87 תיבה 6
נעלי פרווה גבוהות לסוהרים בצבע שחור עם רוכסן אחור – 2200 יח' לפי מפרט

7. מכרז 48/87 תיבה 7
מי קר
20 יח'

8. מכרז 49/87 תיבה 8
מעטפות חומות חלקות 11/16 ס"מ 500,000 יח'

9. מכרז 50/87 תיבה 9
חדרי קירור
2 יח'

לפרטים נוספים ולקבלת מפרטים למכרזים 12.47 ניתן לפנות למחי רכישות ת.ד. 81 רמלה, מיקוד 72100, טלפון 08-239849 ולבקש את דבורה.

להצעות יש לצרף המחאה בסך 10% מערך ההצעה.

אין שרות בתי הסוהר מתחייב לרכוש את המוצר אלא במסגרת יתרת התקציב לשנת 1987/8.

המוצר היה טעון בתקנים ובכל מקרה.

תנאי תשלום 30 יום מיום קבלת המוצר והחשבונית. כל מוצר למכרז שב"ס חייב להכיל תקן מתאים. יש לצרף למכרז אישור מרשות המסים על ניהול ספרים.

תאריך אחרון להגשת הצעות 30.6.87.

מכרז מס' 299/1/87

למכירת ציוד משומש

מוצע בזה למכירה הציוד הבא:

פסולת ברזל, רהיטי משרד מסוגים שונים כולל אביזרי חשמל שונים, שולחן שרטוט למחשב, קרוואנים נגררים, מכשירי טלקס, פירות מפרקים, מזגני אויר, מכונות כתיבה וחישוב, קומפרסור וכוד ציוד ומכשירים שונים.

את הציוד אפשר לראות בימים 14.6.87 עד 21.6.87, בין השעות 09.00 עד 12.00 במחסנו באזור (מעמת "מקורות").

טופסי הצעות אפשר לקבל בימים ובשעות הנ"ל במחסנו באזור ובמשרדנו ברחוב אבן גבירול 54, תל-אביב, חדר 311.

ההצעות בצירוף המחאה בנקאית בסך 10% מגובה ההצעה יש להגיש במעטפה סגורה עד 22.6.87 שעה 12.00 לתיבת המכרזים במשרדנו בת"א, חדר 311.

אין חברת מהל מתחייבת לקבל את ההצעה הגבוהה ביותר או כל הצעה שהיא.

מכרז רכב מס' 3/87

רשות שמורות הטבע מציעה בזאת את

כלי הרכב הבאים למכירה:

מס'	סוג הרכב	מס' רישוי	שנת ייצור	תאריך טסט	הערות
1.	מרץ GH 505	97-210-82	1982	30/6	אוטומטי+מזגן
2.	פיג'ו טנדר 404	184-904	1979	24/11	מנוע לאחר שיפוץ ארגז סגור
3.	פיג'ו טנדר 404	178-514	1979	14/11	מנוע לאחר שיפוץ ארגז סגור
4.	סובארו טנדר 4x4	182-656	1979	28/6	ארגז סגור
5.	רנו 14	22-131-80	1980	11/6	
6.	רנו GTL 4	22-235-80	1980	17/8	דרוש שיפוץ מנוע
7.	רנו GTL 4	22-093-80	1980	11/5	הרכב ללא טסט
8.	רנו GTL 4	527-872	1979	17/11	
9.	ג'יפ CJ6	65-626-81	1981	025/9	מנוע לאחר שיפוץ לשעבר מהל הרכב
10.	ג'יפ CJ6	11-310-81	1981	26/5	הרכב ללא טסט דרוש שיפוץ מנוע
11.	ג'יפ CJ6	11-156-82	1982	7/12	מנוע צריך שפץ

את כלי הרכב הנ"ל ניתן לראות בחניון דליה רח' שוקנין 23 (מקביל לרח' המסגר) ת"א בתנות לאולמי דליה מתאריך 11.6.87 עד לתאריך 17.6.87 בין השעות 8.00 – 13.00.

הצעות יש להגיש לרשות שמורות הטבע בצירוף 10% מערך ההצעה בצ'ק בנקאי לפקודת רשות שמורות הטבע עד לתאריך 17.6.87.

אין להגיש לחניון עם כלי רכב.

רשות שמורות הטבע אינה מתחייבת לקבל ההצעה הגבוהה ביותר או כל הצעה שהיא.

הזוכים במכרז מתחייבים לשלם עבור כלי הרכב ולהוציאם מהחניון מיד עם קבלת הודעה מהרשות על זכיה במכרז וכן להעביר בעלות על הרכב מיד עם קבלתו.

משרד התחבורה

השירות המטאורולוגי

ת"ד 25, בית-דגן

מכרז 02/87

השירות המטאורולוגי מזמין הצעות מחיר

לשיפוץ תורן

בגובה של 10 מטר בבאר-שבע

– למכשיר למדידת רוח דיינס

לשם סיור במקום המתקנים בהם יבוצע השיפוץ יש לתאם מראש עם מר חברים קסטל, מנהל מדור מכשירה סביה, 03/625231/291.

מכרז 03/87

השירות המטאורולוגי מזמין הצעות מחיר

לאחזקת מגלי עשן

על החברה המציעה לפנות, לשם קבלת ההבהרות ופרטים נוספים אליבר בוקם, בתיאום עם מר פיזנר בבית-דגן, מנהל מדור השטחר 03-625231 שלוחה 293.

מכרז 04/87

השירות המטאורולוגי מזמין הצעות מחיר

לאספקת בלונים מטאורולוגיים להפרחות רדיו-סונד

לפני הגשת ההצעות, על החברה המציעה לפנות, לשם קבלת ההבהרות ופרטים נוספים, לבר מטיח יוסף, מנהל מדור הצפיות רום, 03-625231 שלוחה 231.

מכרז 07/87

השירות המטאורולוגי מזמין הצעות מחיר

להובלת מימון

מבית-דגן למפרץ חיפה וחזרה לבית-דגן כאשר המכולה מלאה

על החברה המציעה לפנות לבר מטיח יוסף, מנהל מדור הצפיות רום, 03-625231 שלוחה 231.

מכרז 08/87

השירות המטאורולוגי מזמין הצעות מחיר

לקיום הסעה לעובדי השירות המטאורולוגי

– ראשון-לציון, המת-אליהו, חולון-בת-ים, הלוך וחזור

על החברה המציעה לפנות, לשם קבלת הבהרות ופרטים נוספים, למר קוזאק אליעזר, מנהל מדור הרכב, טל' 03-625231

ניתן לקבל את טופסי המכרז, מפרט מכני והצעת מחיר שעליו יחתום הזוכה – אצל מר אוזר אורי, אחראי על רכש מכני ומדעי ומערכת בשקית בשירות המטאורולוגי, בית-דגן חדר מס' 204, טלפון 03-625231 שלוחה 227, בימים א'–ה' בין השעות 08.30 – 10.00.

תאריך אחרון להגשת ההצעות הינו 25.6.87, עד שעה 9.30.

אין השירות המטאורולוגי מתחייב לקבל את ההצעה הזולה ביותר, או כל הצעה שהיא.

"לפידות" חברת מחפשי נפט לישראל בע"מ

ברודצקי 19 רמת-אביב, תל-אביב

מכרז למכירת רכב מס' 30/87

מוצעים למכירה כלי הרכב המפורטים להלן:

מס'	מס' רישוי	תוצרת ודגם	ש. ייצור
1	59-414-81	סובארו טנדר 4x4, 1800 סמ"ק עם ארגז הקמי	1981
2	184-806	סובארו טנדר 4x4, 1600 סמ"ק עם ארגז	1979
3	27-583-81	פיג'ו 104 פרטי 1219 סמ"ק, יש מנוע בבלוק המנוע	1981
4	171-873	פסאט אוטומטי דיזל,	1977

כלי הרכב נמכרים במצבם כפי שהם.

כלי הרכב נמצאים במחסני "אריה", רח' החרש 20 ת"א, וניתן לראותם מיום 11.6.87 ועד 18.6.87, בין השעות 9.00 – 13.00.

הצעות לרכישה יש למלא על גבי טופס הצעה של החברה ולהכניסן לתיבת המכרזים במשרדי החברה ברודצקי 19 ברמת אביב ה"ל, עד ליום 22.6.87, שעה 15.00.

את המפסים ניתן להשיג במשרד ת"א בהתרכזת. בהצעה יש לציין מחיר נפרד עבור כלי הרכב לפחות ורישוי זמני שנת הבחינה בעלת השיעורים ע"י החברה.

תמחור רכב יתבייע בהתאם מחיר בחנות על מחיר הרכישה שיבוצע במועד ביום המכירה. להצעה יש לצרף ערבות בנקאית לפקודת "לפידות" בגובה 10% מערך ההצעה.

אין החברה מתחייבת לקבל את ההצעה הגבוהה ביותר או כל הצעה שהיא.

הזוכה יחויב לשלם את התמורה תוך 7 ימים.

מ. קלאוס
מנהל האספקה

משרד החקלאות

האגף לנכסים בנוי ומשק/מדור אפסנאות

מכרז מס' 87/87

ביצוע שירותי נקיון
במשרד מענן דייג קישון חיפה

מכרז מס' 88/87

ביצוע עבודות עזר ידניות
בחוות הבשור

מכרז מס' 89/87

ביצוע קלידת נתונים על גבי דיסקטים
עבור השרות למערכות מידע

מכרז מס' 90/87

לביצוע ניהול המערך התעבורתי
עבור תחנת נסיונות נוה יער

מפרטי המכרז ומפט המחתמות אפשר לקבל במשרד הקצאות האגף לנכסים בנוי ומשק, הקריה תל-אביב, רח' ארניא 14 קומה א' חדר 12 בכל ימות השבוע בשעות העבודה. את ההצעה יש להגיש במעטפה סגורה ולהכניסה לתיבת ההצעות הנמצאת במשרד הקצאות האגף לנכסים בנוי ומשק, רח' ארניא 14 קומה ד' הקריה תל-אביב.

להצעה יש לצרף ערבות בנקאית בגובה של 10% מערך ההצעה.

מועד אחרון להגשת הצעות 25.6.87 שעה 9.00.

אין משרד החקלאות מתחייב לקבל את ההצעה הזולה או כל הצעה שהיא.

המוסד לביטוח לאומי

מכרז מס' 2008/87 –

מכירת רכב

המוסד לביטוח לאומי מציע למכירה:

מס'	תוצרת ודגם	נפח מנוע	שנת ייצור	תוקף רשיון
.1	פיג'ו SR 505	2000 סמ"ק	1983	5/88
.2	פיג'ו GR 504	1800 סמ"ק	1982	4/88
.3	פיג'ו GR 504	1800 סמ"ק	1982	4/87
.4	רנו 4 פרטי דו-שימושי	1100 סמ"ק	1983	6/87
.5	סובארו פרטי דו-שימושי	600 סמ"ק	1983	5/88
.6	תלת קטנוע למשא טנדר (ריקשה)		1981	5/88
.7	קטנוע + קירה	200 סמ"ק		1/88

את כלי הרכב אפשר לראות מ-14.6.87 ועד 26.6.87 בחניון המשרד הראשי במרכז רח' ויצמן 13 ירושלים. אין לגשת את כלי הרכב.

את ההצעה יש להגיש במעטפה סגורה ולצרף לה המחאה אישית בשיעור של 10% מערך ההצעה.

אם תידחה ההצעה תוחזר ההמחאה מיד עם פתיחת המכרז.

מעטפות אפשר לקבל במדור אפסנאות ומשק במשרד הראשי.

הרכב נמכר במצבו ועל אחריות הקונה.

את המעטפות יש למסור בארכיב המשרד הראשי, קומה 2, עד 24 ביוני 1987, בשעה 11.00, או לשלוח לפי הכתובת: המוסד לביטוח לאומי, שד' ויצמן 13, ירושלים, 91909, ולציין מכרז 2008/87.

ל.פ.מ.

המתנה בכל בית
תקליט עברי מבית הד ארצי

נידי גוב – "דודי אריך" – חדש! – עם הלהיטים: "שלל שרב", "פרח" "כמעט סוף"

אריק רודיך – "מנורה" – חדש!

אדם – סוד – עם הלהיטים: "אין מוצא", "הכרזת מלחמה", "סוד"

בועז שרעבי – "משאלה" – עם הדואט לשיר אתך עם שושנה דמארי

רבקה זוהר – "עבריה" – עם הלהיטים: "חלקת אלהים", "מעמיד פנים", "הלאה"

קדם – אירוויזיון 87 – חדש! – כל הלהיטים כולל: "הופה הולה" דטנר וקושניר, "די לי די" אילנה אביטל, "קאוגו שלמי" מיקי קם

שלמה ארצי – "לילה לא שקט" – גם בקומפקט דיסק

עפרה חזה – "ימים נשברים" – גם בקומפקט דיסק

"הופה היי" – לילדים – עם להקת "כמו צעוני"

להשיג בכל חנויות התקליטים גם בקלטות

תקליט עברי בכל בית

איגוד האמרגנים והמפיקים בישראל – לוח מופעים

11.6	המחזמר "אמריקה" תל-אביב, בית החייל	21.00
12.6	הגשש החיוור בהריה הוד	22.00
12.6	מתי כספי "ארץ טרופית יפה מאוד" גבעתיים שביט	21.30 ו-23.45
12.6	הבלט והג'ז השחור תל-אביב הקאמרי	22.00
12.6	זוג פתות תל-אביב בית לסין	21.00
12.6	יהונתן גפן על הפנים תל-אביב צוותא	22.00 וחצות
12.6	חופשה בסאן טרופז קרית-ביאליק ספיר	22.00
12.6	נורית גלרון משהו בלבבה מצפה מודיעין אמפי	22.15
12.6	דודו טופז בלי חשבון חולון רינה	22.00
12.6	דינה דורון מיטה, מטבח מיטה מטבח חדרה מופת	22.00
12.6	ערב בידור עם דודו דותן תל-אביב בית ציוני אמריקה	21.45
12.6	רבקה זוהר בהופעה קרית-חיים בית גולד	22.00
12.6	מנחם זילברמן ערב בלי אשתי הרצליה אודיטוריום דניאל	22.00 וחצות
13.6	דמי קלינשטיין "אש" סינרמה	20.00
13.6	בייניהאן – להקת פיליפינית באר-שבע קרן	21.15
13.6	"קוזטש" חולון מתנ"ס קרית-שרת	21.00
14.6	הופה היי תל-אביב אמפי האהל	17.00
16.6	בעל שימושי מאוד באר-שבע תיאטרון	20.30
19.6	קליאו ליין ולהקתה תל-אביב הבימה	15.00
19.6	"מאמי" תל-אביב "צוותא"	22.00

בשבתות ובחגים בתל-אביב גני התערוכה לונה פארק עיר השעשועים משעה 10.30 בבוקר.

פינה חמה ללב"י

קונצרט חגיגי למען לב"י

בחסות שר הבטחון מר **יצחק רבין**

תזמורת הקמפוס שליד עירית תל-אביב

סם זבה – מנצח

צ'ן סו-צ'ן – פסנתרנית

בתוכנית מיצירות רוסיני, מוצארט ובטהובן

יום א', 14 ביוני 1987, בשעה 8.30 בערב

בית דני, שכונת התקוה, ת"א

כרטיסים: קרן לב"י 03-695610, 03-268206

היום יותר מתמיד – תן לבך ללב"י

קרן לב"י: רח' ד' (ארניא) 17, הקריה, תל-אביב 64734

הקרן למען בטחון ישראל

לצוות הרפואי ממחלקה פנימית ד' של ביה"ח אסותא, תל-אביב

תודתנו נתונה עבור הטיפול היוצא מהכלל שנתתם לאמא שלנו

ליזטה (לאה) וינשטוק ז"ל

ג'טה וינשטוק
סוזי רייכשטדט

חוק התכנון והבניה התשכ"ה–1965 מרחב תכנון מקומי ירושלים

הודעה בדבר אישור שינוי תכנית מיתאר מקומית

נמסרת בזה הודעה, בהתאם לסעיף 117 לחוק התכנון והבניה התשכ"ה–1965 כי הוועדה המחוזית לתכנון ולבניה מחוז ירושלים, החליטה, כאישור שינוי לאחר שינוי תכנית מיתאר מקומית הנקראת: תכנית מס' 3629 שינוי מס' 1/85 לתכנית מס' ... [illegible]

יום איר תשמ"ז, 18 מאי 1987 — יו"ר הועדה המחוזית לתכנון ולבניה, מחוז ירושלים

הכל נשאר במשפחה...

דרך אמינה, מכובדת ופרטית להכיר בני זוג רציניים לנשואין!

פנה/י לאלי שלש שדכן משפחתי, פרטי, אמין, בעל קשרים ומאגר פונים/ות איכותיים ומשכילים.

לשרותך בבית גם בשבת.

03-990507 – 991949

מר/10773 פקודת פשיטת הרגל (נוסח חדש), התש"ם–1980

הודעה על ביטול צו כינוס ובשיטת רגל

שם החייב, תיאורו ומענו: אלברט חסד, ת"ז 6730751, בעל סופרמרקט, רח' כ"ט בנובמבר 20, בת-ים, בית המשפט המחוזי בתל-אביב-יפו, ת.א. 3128/82, תאריך הצו לכינוס ופשיטת הרגל: 29.11.82, סיבת הביטול: תשלום כל החוב, תאריך הביטול: 25.3.87.

מר/10856 פקודת פשיטת הרגל (נוסח חדש), התש"ם–1980

הודעה על ביטול צו כינוס

שמות החייבים ומענם: 1. אלון מרדין, ת"ז 51729625, רח' דובנוב 99, תל-אביב, 2. אביבה מרדין, ת"ז 50392398, רח' דובנוב 99, תל-אביב, בית המשפט המחוזי בתל-אביב-יפו, ת.א. 1898/84, תאריך הצו לכינוס: 8.10.84, סיבת הביטול: הסדר הושגה לנושים. תאריך הביטול: 3.5.87.